

Sprawozdanie Prezydenta Wrocławia z realizacji zadań w 2010 roku



Wrocław 2011



Panie i Panowie
Radni Rady Miejskiej Wrocławia

Szanowni Państwo,

zgodnie z obowiązkiem wynikającym z przepisów art. 18 ust. 2 pkt 2 ustawy z dnia 8 marca 1990 r. o samorządzie gminnym, przedstawiam Państwu Sprawozdanie z realizacji zadań przez Urząd Miejski Wrocławia oraz miejskie jednostki organizacyjne w 2010 r.

Niniejsze opracowanie zawiera informacje i dane na temat zadań, przedsięwzięć i projektów zrealizowanych w ubiegłym roku, w tym również zainicjowanych w latach poprzednich, a dotyczących: gminnych i powiatowych zadań publicznych, zadań administracji rządowej nałożonych ustawami oraz zadań wynikających z porozumień zawartych z innymi jednostkami administracji publicznej.

Podobnie jak w latach poprzednich, układ treści opracowania odpowiada strukturze organizacyjnej Urzędu Miejskiego Wrocławia, w rozbiciu na pięć Departamentów.

Ze względu na fakt, że prezentowany materiał zawiera szeroki zakres zagadnień i informacji dotyczących wielu jednostek miejskich, zwracam się do Państwa z uprzejmą prośbą o rozważenie wcześniejszego przygotowania pisemnych uwag, wniosków i zapytań, co pozwoli na przygotowanie pełnych i wyczerpujących odpowiedzi.

Rafał Dutkiewicz

Wrocław, maj 2011 r.

SPIS TREŚCI

Departament Prezydenta	9
Departament Finansów Publicznych	93
Departament Obsługi i Administracji	101
Departament Spraw Społecznych	177
Departament Infrastruktury i Gospodarki	343
Departament Nieruchomości i Eksploatacji	417
Departament Architektury i Rozwoju	519
Decyzje administracyjne wydane przez komórki organizacyjne Urzędu oraz decyzje administracyjne wydane przez miejskie jednostki organizacyjne	546



Departament Prezydenta

DZIAŁALNOŚĆ RADY MIEJSKIEJ WROCŁAWIA I BIURA RADY MIEJSKIEJ

Liczba sesji Rady Miejskiej Wrocławia	13
Liczba zgłoszonych projektów uchwał	386
Liczba podjętych uchwał	383
Liczba wezwań do usunięcia naruszenia prawa	68
Liczba rozstrzygnięć nadzorczych Wojewody Dolnośląskiego	4
(1,04 % wszystkich uchwał z 2010)	
Liczba rozstrzygnięć nadzorczych Regionalnej Izby Obrachunkowej	0
(0 % wszystkich uchwał z 2010)	
Liczba złożonych skarg do WSA	17
w tym liczba zaskarżonych uchwał Rady Miejskiej	18
(4,69% wszystkich uchwał z 2010)	
w sumie	
- skarg umorzono	1
- skarg unieważniono w części	0
- skarg odrzucono	6
- skarg w toku	8
- skarg oddalono	2

Liczba skarg zgłoszonych na podstawie art. 229 kpa (m.in. na Prezydenta, kierowników jednostek organizacyjnych, Powiatowego Inspektora Nadzoru Budowlanego) **56**

w tym:

- nieuwzględnione	48
- uwzględnione	4
- w części uwzględnione	0
- w toku	4
- inne	0

Liczba spraw podjętych podczas dyżurów:

- Wiceprzewodniczących Rady Miejskiej	40
- Radnych	84

Liczba zgłoszonych interpelacji przez Radnych RM **63**

Liczba zgłoszonych zapytań radnych **55**

W roku 2010 odbyło się w sumie **253** posiedzeń komisji Rady Miejskiej Wrocławia.

DZIAŁALNOŚĆ LEGISLACYJNA ORGANÓW MIASTA I KIEROWNIKA URZĘDU

ZBIÓR AKTÓW PRAWNYCH *(łącznie akty organów miasta i kierownika urzędu)*

W 2010 r. organy Miasta wydały ogółem **3 443 akty prawne**, z czego:

- Rada Miejska - 420 aktów prawnych,
 - w tym:
 - o w V kadencji – 386 aktów (384 uchwały i 2 apele),
 - o w VI kadencji – 34 uchwały;
- Prezydent – 3 023 akty prawne, w tym:
 - 2.973 zarządzenia organu,
 - z tego:
 - o 2 846 - w poprzedniej kadencji,
 - o 127 - w obecnej kadencji;
- 50 aktów wewnętrznych kierownika urzędu,
 - w tym:

- o 47 zarządzeń kierownika, z czego: - 43 w poprzedniej kadencji,
- o 4 w obecnej kadencji,
- o 2 pisma okólne (poprzednia kadencja),
- o 1 polecenie służbowe (poprzednia kadencja).

W sumie w **V kadencji** organy miasta podjęły **13 119** aktów w różnych formach (razem z aktami wewnętrznymi kierownika urzędu), a ich liczba w poszczególnych latach przedstawia się następująco:

Rok	Rada	Prezydent	Ogółem
2006	38	172	210
2007	447	2 258	2 705
2008	530	2 746	3 276
2009	341	3 309	3 650
2010	386	2 892	3 278
Ogółem V kadencja	1 742	11 377	13 119

W rozpoczętej **VI kadencji w 2010 r.** organy miasta razem wydały **165** aktów prawnych:

VI kadencja	Rada	Prezydent	Ogółem
2010	34	131	165

Zbiór aktów podjętych od początku funkcjonowania samorządu terytorialnego (1990) do końca 2010 r. obejmuje **43 272 akty**, z czego:

- **8 454** – to akty prawne Rady Miejskiej Wrocławia jako organu stanowiącego i kontrolnego, podjęte w formie uchwały, stanowiska, apelu i rezolucji,
- **34 018** – to akty prawne Zarządu Miasta i Prezydenta Wrocławia jako organu wykonawczego, podjęte w formie uchwały i zarządzenia,
- **800** – to akty wewnętrzne Prezydenta – kierownika Urzędu, podjęte w formie zarządzenia, postanowienia, pisma okólnego i polecenia służbowego.

Udział poszczególnych rodzajów aktów w ogólnym zbiorze

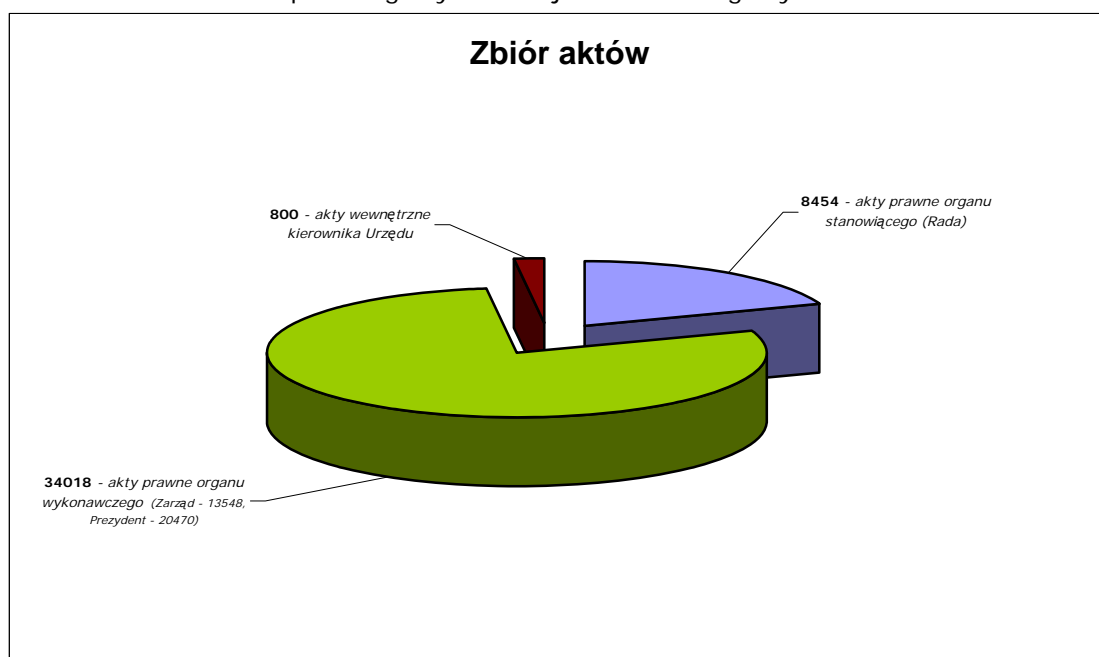

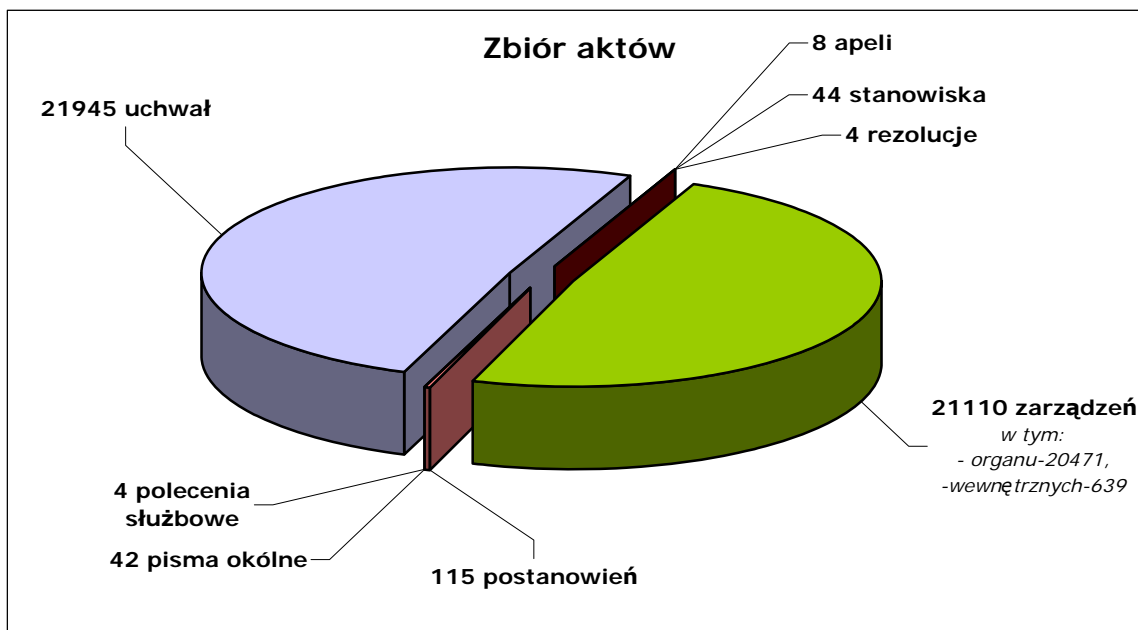

Zbiór aktów w wersji elektronicznej udostępniony jest na stronie internetowej Biuletynu Informacji Publicznej w zakresie aktów prawnych Rady Miejskiej i zarządzeń Prezydenta Wrocławia jako organu miasta oraz w wewnętrznych systemach informatycznych w zakresie pozostałych aktów.

Podobnie jak w latach ubiegłych, z uwagi na zróżnicowanie aktów prawnych pod względem ich charakteru i problematyki, odrębnie omówiono akty prawne Rady Miejskiej i Prezydenta Wrocławia jako organów miasta oraz akty wewnętrzne kierownika Urzędu.

AKTY PRAWNE ORGANÓW MIASTA (BEZ AKTÓW WEWNĘTRZNYCH KIEROWNIKA URZĘDU)

RADA MIEJSKA WROCŁAWIA – ORGAN STANOWIĄCY I KONTROLNY

W ramach ogólnej liczby **418** uchwał podjętych w minionym roku przez Radę Miejską największą grupę ponad **35%** stanowią uchwały rozpatrujące wezwania do usunięcia naruszenia prawa lub interesu prawnego, uchwały rozpatrujące skargi na uchwały Rady, na działalność organów miasta i kierowników jednostek organizacyjnych, oraz uchwały rozstrzygające o wniesieniu skargi kasacyjnej lub skargi na rozstrzygnięcie nadzorcze. Kolejną pod względem liczebności grupę tworzą uchwały dotyczące jednostek organizacyjnych – **20,5%** a następną uchwały regulujące sprawy z zakresu zagospodarowania przestrzennego - **10%**.

Zestawienie uchwał Rady Miejskiej Wrocławia wg regulowanej problematyki

Lp.	Zakres regulowanych spraw	Ogółem
1.	Wezwania i skargi (wezwania do usunięcia naruszenia prawa lub interesu prawnego, skargi na uchwały Rady, na rozstrzygnięcia nadzorcze, skargi powszechne na działalność Prezydenta i kierowników jednostek organizacyjnych, wniesienie skargi kasacyjnej)	147
2.	Jednostki organizacyjne (statuty jednostek i ich zmiany, utworzenie, likwidacja i przekształcenie jednostek, sieć przedszkoli i szkół, rady społeczne ZOZ)	86
3.	Zagospodarowanie przestrzenne (przystąpienie do sporządzenia planu i uchwalenie planu zagospodarowania przestrzennego, zmiana Studium)	42
4.	Finanse (budżet i jego zmiany, dotacje, podatki, zwolnienia z podatków, absolutorium, tryb pracy nad budżetem, wieloletnia prognoza finansowa, pożyczki z budżetu, zobowiązania finansowe, umarzanie należności pieniężnych, aplikowanie o środki finansowe, obligacje, informacja o wykonaniu budżetu i planów finansowych, założenia społeczno-gospodarcze, rachunek dochodów własnych, wydatki niewygasające)	40
5.	Ustrój i organizacja pracy Rady (wybór Przewodniczącego i Wiceprzewodniczących Rady, wygaśnięcie mandatów radnych, wstąpienie nowych kandydatów na radnych, komisje Rady, tytuły i nagrody miasta, plan kontroli Komisji Rewizyjnej, uchylenie uchwał rad osiedli)	27

6. Pozostałe (wodociągi i kanalizacja, WPI, wraki samochodowe, mieszkaniowy zasób gminy, nazewnictwo ulic, lokalizacja kasyn gier, informacja o bezpieczeństwie, wybory, wynagrodzenia i stypendia, transport zbiorowy, strefy parkowania, polityka rowerowa, drogi, apteki, odpady, pomoc społeczna, alkohol, pomniki pamięci, ochrona zabytków, inicjatywy lokalne, pomniki przyrody, telekomunikacja, przeciwdziałanie przemocy w rodzinie, rok Tadeusza Różewicza, nieruchomości, organizacje pozarządowe, zadania z zakresu rehabilitacji zawodowej osób niepełnosprawnych, osiedlenie rodzin polskiego pochodzenia)	76
Ogółem w 2010 r.	418

Wśród uchwalonych w ubiegłym roku uchwał - **78** to akty prawa miejscowego ogłoszone w Dzienniku Urzędowym Województwa Dolnośląskiego, w tym **74** z **V** kadencji i **4** z **VI** kadencji.

Dwa apele podjęte w roku sprawozdawczym dotyczyły ustawy o szczególnych zasadach przygotowania i realizacji inwestycji w zakresie budowli przeciwpowodziowych oraz zaniechania opłat za przejazd Autostradą Obwodnicą Wrocławia.

PREZYDENT WROCŁAWIA - ORGAN WYKONAWCZY (BEZ AKTÓW WEWNĘTRZNYCH KIEROWNIKA URZĘDU)

W ramach wydanych przez Prezydenta **2.973 zarządzeń organu** najwięcej reguluje sprawy z zakresu gospodarki mieniem komunalnym – prawie **85%**. Następną grupę stanowią zarządzenia finansowe – **3,8%**, a kolejną zarządzenia związane z zarządzaniem i organizacją – **3%**.

Zestawienie zarządzeń Prezydenta Wrocławia wg regulowanej problematyki:

Lp.	Zakres regulowanych spraw	Ogółem
1.	Gospodarka mieniem komunalnym (przeznaczenie nieruchomości do obrotu, odstąpienie od sprzedaży, ogłoszenie przetargu, komisje przetargowe i do rokowań, zmiana wysokości udziałów, prawo pierwokupu nieruchomości, dzierżawa nieruchomości, nabycie nieruchomości, gospodarka lokalami mieszkalnymi, najem lokali użytkowych, wyłączenie części wspólnych, rozbiórki, adaptacje, zabezpieczenia hipoteczne, upoważnienia do przejęcia nieruchomości, użytkowanie wieczyste, służebność, odszkodowania, zamiany nieruchomości i lokali)	2 526
2.	Finanse (zmiany budżetu, układ wykonawczy i jego zmiany, sprawozdania finansowe, bilans)	113
3.	Zarządzanie i organizacja (zastępstwa Prezydenta, zmiana Regulaminu Organizacyjnego Urzędu, EURO)	91
4.	Edukacja (komisje konkursowe, stypendia, komisje egzaminacyjne)	71
5.	Zagospodarowanie przestrzenne (rozpatrzenie uwag i wniosków do planów)	50
6.	Nadzór właścicielski (pokrycie podwyższonego kapitału spółek, zbycie akcji i udziałów, nagrody roczne dla prezesów spółek, wyznaczenie przedstawicieli Miasta do składów rad nadzorczych)	47
7.	Ochrona zdrowia i opieka społeczna (Rada Kobiet, Powiatowa Społeczna Rada Konsultacyjna ds. Osób Niepełnosprawnych, promocja zdrowia, podział środków z PFRON, koszty utrzymania podopiecznych, powołania dyrektorów placówek)	17
8.	Pozostałe (wybory, ceny i opłaty za usługi komunalne, transport, bezpieczeństwo i inne)	58
Ogółem w 2010 r.		2 973

Na mocy przepisu szczególnego, dwa zarządzenia z zakresu pomocy społecznej podlegały ogłoszeniu w Dzienniku Urzędowym Województwa Dolnośląskiego.

PODSUMOWANIE – ORGAN STANOWIĄCY I KONTROLNY ORAZ ORGAN WYKONAWCZY (BEZ AKTÓW WEWNĘTRZNYCH KIEROWNIKA URZĘDU)

W wyniku działalności legislacyjnej w **2010 r.** organy - stanowiący i kontrolny oraz wykonawczy miasta - wydały razem (bez aktów wewnętrznych kierownika urzędu) – **3 393 akty prawne** (420 – Rada, 2 973 – Prezydent),
a ogółem:

- w V kadencji – 12 942 akty, z czego:
 - Rada Miejska jako organ stanowiący i kontrolny – **1 742**,
 - Prezydent jako organ wykonawczy – **11 200**;
- w VI kadencji – 161 aktów, z czego: Rada – 34, Prezydent – 127.

Na przestrzeni lat 1990 – 2010 organy miasta podjęły w sumie **42 472 akty prawne** (bez aktów wewnętrznych kierownika Urzędu) w różnych formach - uchwała, zarządzenie, stanowisko, apel, rezolucja – w tym:

Rada Miejska Wrocławia – **8 454**:

- **8 398** uchwał,
- **44** stanowiska,
- **8** apeli,
- **4** rezolucje;

Zarząd Miasta Wrocławia – **13 548**:

- **13 547** uchwał,
- **1** zarządzenie porządkowe;

Prezydent Wrocławia – **20 470**:

- **20 447** zarządzeń,
- **23** zarządzenia w ramach wykonywania zadań administracji rządowej (1999-2002).

Działalność legislacyjna organów Miasta w podziale na kadencje

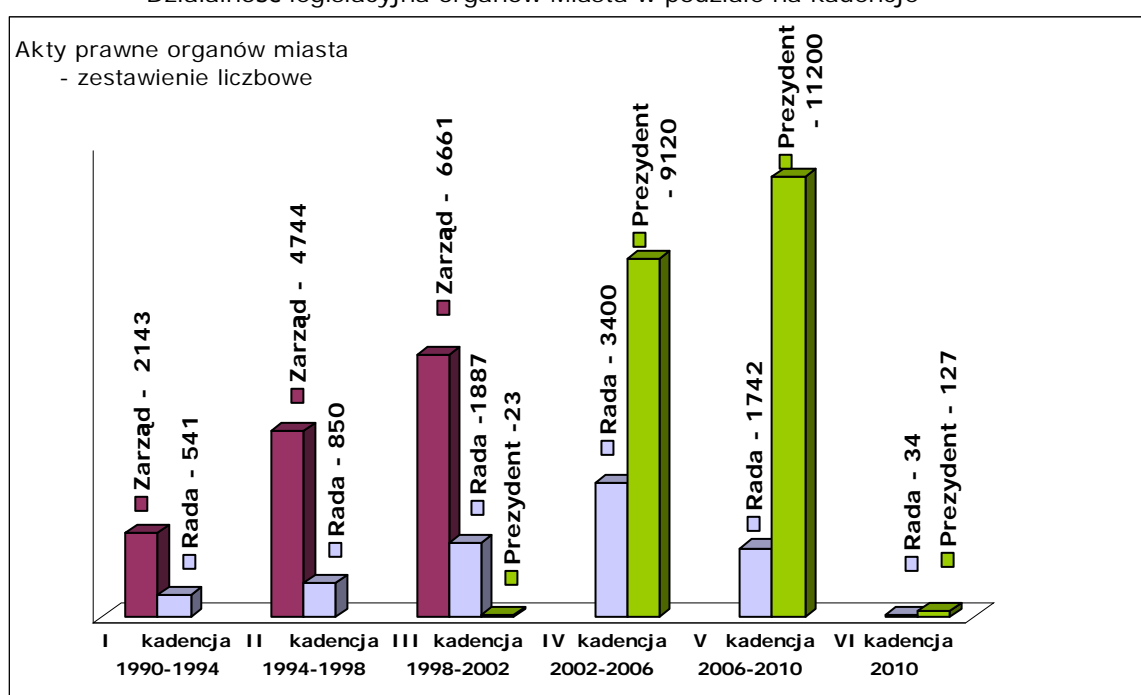

Liczba wydanych aktów prawnych przez organy miasta w czasie kadencji z uwzględnieniem rodzajów aktów prawnych

Kadencja	Rada Miejska Wrocławia				Zarząd Miasta Wrocławia		Prezydent Wrocławia		Ogółem
	uchwały	stanowiska	apele	rezolucje	uchwały	zarządzenia porządkowe	zarządzenia	zarządzenia w ramach realizacji zadań administracji rządowej	
I	538	3			2 143				2 684
II	820	24	3	3	4 743	1			5 594
III	1 878	8		1	6 661			23	8 571
IV	3 390	8	2				9 120		12 520
V	1 738	1	3				11 200		12 942
Razem I-V kadencja	8 364	44	8	4	13 547	1	20 320	23	42 311
VI	34						127		161
Ogółem	8 398	44	8	4	13 547	1	20 447	23	42 472

Liczba podjętych przez organy miasta w latach 1990 - 2010 aktów prawnych w różnych formach w rozbiciu na poszczególne lata

Rok podjęcia	Akty prawne Rady Miejskiej Wrocławia				Uchwały Zarządu / zarządzenia Prezydenta	Zarządzenia porządkowe Zarządu	Zarządzenia w ramach realizacji zadań administracji rządowej
	uchwały	stanowiska	apele	rezolucje			
1990	96				49		
1991	128				359		
1992	143	1			684		
1993	114	1			499		
1994	129 I – 57 II – 72	8 I-1 II-7			831 I – 552 II – 279		
1995	155	7			1 008		
1996	162	5		3	1 074		
1997	276	3	3		1 397	1	
1998	205 II-155 III- 50	2			985		
1999	475	1			1 312		5
2000	395	4		1	1 562		3
2001	497	2			1 739 do 30.08.01 – 998 po 30.08.01 – 741		7
2002	503 III-461 IV-42	4 III-1 IV-3			2 048 uchwały Zarządu		8
					73 zarządzenia Prezydenta		
2003	463		1		1 959		
2004	1 792	3			2 428		
2005	711	2	1		2 657		
2006	420 IV-382 V-38				2 172 do 05.12.06 – 2003 po 05.12.06 - 169		
2007	445	1	1		2 214		
2008	530				2 716		
2009	341				3 255		
2010	418 V-384 VI - 34		2 ^v		2 973 do 13.12.10 - 2846 po 13.12.10 - 127		
Ogółem 1990 –2010	8 398	44	8	4	33 994	1	23

AKTY WEWNĘTRZNE KIEROWNIKA URZĘDU

Wśród wydanych w roku sprawozdawczym **47** zarządzeń kierownika najczęściej dotyczy problematyki zarządzania i organizacji – około **57,5%** a **34%** spraw pracowniczych. Podjęte zarządzenia wewnętrzne regulują sprawy:

→ zarządzania i organizacji (ewidencja umów, instrukcja BIP, masa spadkowa, obsługa prawna w Urzędzie, regulamin zamówień publicznych, informacja publiczna, usługi informatyczne, korespondencja urzędowa, Zintegrowany System Zarządzania, SIW, SAP, komisja konkursowa na organizację jarmarków, System Ekozarządzania i Audytu EMAS, kontrole, sprawozdania roczne)	27
→ pracownicze (podróże służbowe, komisja socjalna, czas pracy, regulamin naboru na wolne stanowiska, służba przygotowawcza, wynagradzania, Kodeks etyki pracowników, Zakładowy Fundusz Świadczeń Socjalnych, zakaz palenia, podnoszenie kwalifikacji zawodowych)	16
→ finansowe i rachunkowości (Zakładowy Plan Kont, inwentaryzacja, tryb postępowania z wnioskami w sprawie ulg w spłacie niepodatkowych należności pieniężnych o charakterze publicznoprawnym)	4

Tematyka dwóch podjętych pism okólnych obejmuje procedurę przekazywania projektów uchwał do Rady Miejskiej Wrocławia oraz tryb postępowania związanego z zawieraniem umów, których stroną są media.

Wydane polecenie służbowe dotyczy przekazywania danych w zakresie zużycia energii.

Licząc od początku funkcjonowania samorządu do końca 2010 r., zbiór aktów wewnętrznych wydanych przez Prezydenta obejmuje **800** dokumentów, w tym:

- **639** zarządzeń,

- 115 postanowień,
- 42 pisma okólne,
- 4 polecenia służbowe.

Zestawienie liczbowe w poszczególnych latach

Zestawienie rozpraw w poszczególnych latach					
Wyszczególnienie	Zarządzenia	Postanowienia	Pisma okólne*	Polecenia służbowe	Razem
1990	18	14	1	X	33
1991	16	6	11		33
1992	15	14	4		33
1993	7	3			10
1994	12	2	3		17
1995	23	5	5		33
1996	26	23	X		49
1997	22	9			31
1998	33	10			43
1999	28	6			34
2000	26	11			37
2001	28	4			32
2002	32	8			40
2003	54	X	9	3	66
2004	45		2	-	47
2005	46			-	46
2006	36		2	-	38
2007	41		3	-	44
2008	30		-	-	30
2009	54		-	-	54
2010	47		2	1	50
Razem	639	115	42	4	800

* pisma okólne wydane w latach 1990-1996 mają bardzo różną postać, czasami odbiegającą od formy aktu prawnego. Forma pisma okólnego została zlikwidowana z początkiem 1996 r., a następnie przywrócona w 2003 r. w miejsce zlikwidowanej w tym roku formy postanowień. Pisma okólne obejmują również aneksy do pism okólnych.

PODSUMOWANIE – PREZYDENT JAKO ORGAN WYKONAWCZY I KIEROWNIK URZĘDU (ZARZĄDZENIA ORGANU I WEWNĘTRZNE AKTY KIEROWNIKA)

W okresie sprawozdawczym Prezydent Wrocławia działając jako **organ wykonawczy i kierownik Urzędu** wydał w **poprzedniej** kadencji ogółem **11 377** aktów a w **obecnej** kadencji - **131** aktów prawnych, z czego w poszczególnych latach:

	Zarządzenia organu	Zarządzenia kierownika	Pisma okólne	Polecenia służbowe	Ogółem
2006	169	3			172
2007	2 214	41	3		2 258
2008	2 716	30	-		2 746
2009	3 255	54			3 309
2010	2 846	43	2	1	2 892
Ogółem V kadencja	11 200	171	5	1	11 377
VI kadencja 2010	127	4			131

POROZUMIENIA W SPRAWACH WYKONYWANIA ZADAŃ PUBLICZNYCH

W **2010 r.** zawartych zostało **5 porozumień i 3 aneksy** z jednostkami samorządu terytorialnego i organami administracji rządowej w sprawach wykonywania zadań publicznych, podlegające ogłoszeniu w Dzienniku Urzędowym Województwa Dolnośląskiego, w tym:

- **jedno porozumienie z Ministrem Edukacji Narodowej** w sprawie Programu na rzecz społeczności romskiej w Polsce,

- **cztery porozumienia i jeden aneks z Wojewodą Dolnośląskim, w tym:**
 - trzy porozumienia dot. Centrum Powiadamiania Ratunkowego,
 - jedno porozumienie w sprawie kwalifikacji wojskowej,
 - aneks dot. utrzymania grobów i cmentarzy wojskowych,
- **dwa aneksy z gminami dot. powierzenia przewozu osób w ramach komunikacji miejskiej:** jeden z Gminą Długołęką, drugi z Gminą Kobierzyce.

Zbiór porozumień i aneksów zawartych od 2003 r. z jednostkami samorządu terytorialnego i organami administracji rządowej w sprawach wykonywania zadań publicznych obejmuje **29 porozumień, 1 porozumienie zmieniające i 38 aneksów** do porozumień.

Liczbę zaewidencjonowanych porozumień i aneksów do porozumień zwartych w latach 2003 – 2010 z jednostkami samorządu terytorialnego i organami administracji rządowej w sprawach wykonywania zadań publicznych

POROZUMIENIA I ANEKSY	2003	2004	2005	2006	2007	2008	2009	2010	Ogółem
Z innymi gminami	1	6	4	5	10	12	2*	2	42
Z innymi powiatami	-	1	1	-	-		1	-	3
Z ministrami i kierownikami urzędów centralnych	-	-	1	4	-	1	1	1	8
z Wojewodą Dolnośląskim					1*	2	2	5	10
Z Województwem Dolnośląskim	-	1	1	1	1	1	-	-	5
Ogółem	1	8	7	10	12	16	6	8	68

* przedłożone i wprowadzone do ewidencji w następnych latach

Porozumienia i aneksy zawarte w latach 2003 – 2010 dotyczą spraw:

lokalnego transportu zbiorowego	40
wychowania przedszkolnego dzieci niesłyszących	5
założenia i prowadzenia szkół artystycznych	4
zadań Powiatowego Urzędu Pracy	3
programu na rzecz społeczności romskiej	4
realizacji infrastruktury technicznej	1
realizacji obowiązku szkolnego i przedszkolnego	1
poboru, kwalifikacji wojskowej	3
cmentarzy	4
Centrum Powiadamiania Ratunkowego	3

KOLEGIUM PREZYDENTA

W 2010 r. odbyło się 86 posiedzeń Kolegium Prezydenta Wrocławia poświęcone zadaniom realizowanym przez Miasto. Kolegium pracowało w dwóch zespołach tematycznych: zespół omawiający problematykę ogólną i zespół ds. planistycznych zajmujący się między innymi realizacją przebudowy i modernizacji układu komunikacyjnego miasta, rewitalizacją zabytkowej substancji mieszkaniowej.

AKTYWNOŚĆ PREZYDENTA WROCŁAWIA W ZAKRESIE WSPÓŁPRACY ZE STOWARZYSZENIAMI, ZWIĄZKAMI GMINNYMI I KOMUNALNYMI FUNDACJAMI, JEDNOSTKAMI GOSPODARCZYMI ORAZ INNYMI PODMIOTAMI

W 2010 r. przedstawiciele Miasta uczestniczyli w pracach 12 stowarzyszeń, fundacji i związków gminnych. 23 marca 2010 r. na nadzwyczajnym posiedzeniu w Opolu zostało

rozwiązane Stowarzyszenie „Na Kupieckim szlaku” – zgodnie więc ze statutem Stowarzyszenia Wrocław przestał być jego członkiem.

PATRONATY HONOROWE PREZYDENTA WROCŁAWIA I UDZIAŁ W KOMITETACH HONOROWYCH

W 2010 r. wpłynęło do Prezydenta Wrocławia **307** wniosków z prośbą o objęcie Patronatem Honorowym lub uczestnictwo w Komitetach Honorowych m.in. wydarzeń kulturalnych, edukacyjnych, naukowych, sportowych, gospodarczych i medycznych.

Prezydent Wrocławia objął Patronatem Honorowym lub uczestniczył w Komitetach Honorowych w **198** poszczególnych przedsięwzięciach. Dodatkowo, **31** wydarzeń zostało objętych Patronatem Honorowym jednostek miejskich Urzędu. W 2010 r. wpłynęło **1 800** zaproszeń do osobistego udziału Prezydenta Wrocławia w poszczególnych wydarzeniach. Prezydent Wrocławia osobiście uczestniczył w **156** wydarzeniach.

Prezydent przyznał i wręczył doroczną **Nagrodę Prezydenta Wrocławia** zasłużonym wrocławianom w różnych dziedzinach życia społecznego, kulturalnego, gospodarczego, naukowego. Prezydent wziął udział w uroczystym posiedzeniu Rady Miejskiej Wrocławia podczas którego pośmiertnie przyznano **tytuł Civitate Vratislaviensi Donatus** posłance Aleksandrze Natalii – Świat, wicemarszałkowi Sejmu RP Jerzemu Szmajdzińskiemu i Szefowi Kancelarii Prezydenta RP Władysławowi Stasiakowi. Prezydent spotkał się również z przedstawicielami biznesu zainteresowanymi inwestowaniem w Polskę.

WSPARCIE PREZYDENTA

- Obchody 100-lecia harcerstwa na Dolnym Śląsku „100 lat z harcerską lilijką”.
- Konferencja „Kobiety w XX - leciu samorządu lokalnego”, Wrocławska Rada Kobiet.
- Konferencja organizowana przez Giełdę Papierów Wartościowych S.A.: „Rynek giełdowy - źródło kapitału dla przedsiębiorstw” oraz NewConnect Convention 2010.
- Kongres Regionów „Samorząd, inwestycje, rozwój” – Świdnica 2010.

WYDARZENIA

- Wizyty Dalajlamy we Wrocławiu – spotkanie z Prezydentem i mieszkańcami.
- Drzwi otwarte samorządu wrocławskiego.
- Konferencja powodziowa miast nadodrzańskich.
- Nabożeństwo żałobne po katastrofie smoleńskiej.
- Konferencja Wrocław Global Forum – forum polityki transatlantyckiej we Wrocławiu.
- Spotkanie Prezydenta z Rodzinami repatrianckimi.

SPOTKANIA PREZYDENTA I PRZEDSTAWICIELI WŁADZ MIASTA ORGANIZOWANE LUB WSPÓŁORGANIZOWANE PRZEZ BIURO PREZYDENTA

18 stycznia inauguracja działalności Regionalnej Wspólnoty Innowacji i Wdrożeń funkcjonującej w strukturze Klimatycznej Wspólnoty Wiedzy i Innowacji EIT.

26 stycznia – z Nadburmistrzem Saksonii Georgiem Milbrandtem.

10 lutego – wizyta Sekretarza Stanu Stolicy Apostolskiej Kardynała Tarcisio Bertone.

10 lutego – uroczyste przeniesienie popiersia Igora Przegrodzkiego do Teatru Polskiego.

22 lutego – spotkanie Prezydenta Wrocławia z kombatanami AK z okazji 68. rocznicy powstania Armii Krajowej.

26 lutego – uroczystość powołania Wrocławskiej Rady Kobiet.

16 kwietnia – Uroczysta Sesja poświęcona pamięci ofiar katastrofy smoleńskiej.

28 maja – Konferencja z okazji XX - lecia samorządu terytorialnego w III RP Doświadczenia i perspektywy rozwoju lokalnego samorządu.

28 maja – Koncert Jubileuszowy w Hali Stulecia na cześć Jego Eminencji Księdza Henryka Kardynała Gulbinowicza w związku z *60 leciem kapłaństwa, 40 leciem biskupstwa, 25 leciem kardynatu*.

22 czerwca – spotkanie Prezydentów i Burmistrzów Miast Nadodrzańskich leżących w górnym i środkowym biegu rzeki w Ratuszu Wrocławskim.

24 czerwca – Święto Wrocławia – Uroczysta Sesja Rady Miejskiej.
25 – 27 czerwca – Noc Kościołów.
23 lipca – spotkanie Prezydenta Wrocławia z przedstawicielami biznesu przed Wrocław Global Forum 2010).
26 – 29 sierpnia – obchody 30 - lecia NSZZ Solidarność w tym konferencja w Ratuszu.
8 września – spotkanie Prezydenta Wrocławia z absolwentami VII Liceum Ogólnokształcącego im. Szolem Aleche (matura 1965).
22 – 23 września - Wizyta Jego Świątobliwości Dalajlamy z okazji święta Solidarności.
3 grudnia – Konferencja z okazji Światowego Dnia Osób Niepełnosprawnych.
4 grudnia - wizyta Manfreda Beschel'a (komisarz UE) i delegacji niemieckiej (przygotowanie i przeprowadzenie).
13 grudnia – Uroczysta Sesja Rady Miejskiej Wrocławia - zaprzysiężenie Prezydenta Wrocławia.

DZIAŁANIA W ZAKRESIE BEZPIECZEŃSTWA I ZARZĄDZANIA KRYZYSOWEGO

CENTRUM ZARZĄDZANIA KRYZYSOWEGO

W zakresie monitorowania występujących zagrożeń i prognozowania rozwoju sytuacji oraz podejmowania działań ratowniczych wobec mieszkańców

- Dyspozytorzy służb miejskich przyjęli i podjęli do realizacji **4 806** zgłoszeń związanych z przestrzeganiem porządku publicznego i bezpieczeństwa na terenie Wrocławia oraz **4 647** podjętych interwencji na wniosek Policji i Straży Miejskiej dotyczących zadysponowania sprzętu technicznego do usuwania pojazdów po wypadkach lub zaparkowanych w niedozwolonych miejscach.
- Dyspozytorzy Pogotowia Ratunkowego przyjęli **97 231** zgłoszeń i podjęli **94 617** interwencji dotyczących zagrożenia życia lub zdrowia mieszkańców Wrocławia i powiatu wrocławskiego.
- Dyspozytorzy Centrum Kierowania Straży Miejskiej podjęli **22 930** interwencji na terenie Wrocławia dotyczących zakłócenia porządku publicznego.

W zakresie opracowywania i aktualizowania planów zarządzania kryzysowego

- opracowano Powiatowy Plan Zarządzania Kryzysowego,
- przeprowadzono okresową aktualizację Planu Operacyjnego Ochrony Przed Powodzią dla miasta Wrocławia kładąc główny nacisk na uszczegółowienie działań poszczególnych jednostek oraz służb miejskich zawartych w scenariuszach powodziowych dla wszystkich rzek. Przeprowadzono szczegółowe konsultacje w tej materii z Dolnośląskim Zarządem Melioracji i Urządzeń Wodnych oraz Regionalnym Zarządem Gospodarki Wodnej we Wrocławiu.

W zakresie nadzoru nad zabezpieczeniem miasta na wypadek wystąpienia sytuacji nadzwyczajnych umożliwiające zachowanie ciągłości funkcjonowania jego struktur

- CZK zorganizowało spotkanie w sprawie potencjalnego zagrożenia powodziowego na rzece Widawie. W trakcie jego trwania pracownicy Sekcji ds. Wrocławskiego Węzła Wodnego i Ochrony Przeciwpowodziowej zaprezentowali w/w rzekę, jej charakter oraz przebieg wezbrań po 1997 r. Następnie przedstawiona została prezentacja działania programu Hec-ras służącego do matematycznych wyliczeń przepływów wód powodziowych i jego zastosowań w czasie tworzenia scenariuszy przeciwpowodziowych. W spotkaniu wzięli udział m.in.: Wiceprezydent Wojciech Adamski, Dyrektor DZMiUW Joanna Gustowska, Z-ca dyrektora IMGW Alina Słomska, przedstawiciele jednostek oraz służb miejskich.
- w dniach 24 – 26 lutego 2010 r. Urząd Miejski Wrocławia brał udział w ćwiczeniach aplikacyjno – sztabowych pod kryptonimem „**Wielka Woda 2010**” organizowanych przez Komendę Wojewódzką Państwowej Straży Pożarnej we Wrocławiu przy współpracy: RZGW, DZMiUW, DUW, IMGW, UM Wrocław. Celem ćwiczeń było

- stworzenie symulacyjnej sytuacji powodziowej, podczas której sprawdzono procedury i formy współpracy pomiędzy podmiotami odpowiedzialnymi za prowadzenie akcji.
- przetestowano także sprawność systemów łączności pomiędzy poszczególnymi jednostkami biorącymi udział w ćwiczeniach. Centrum Zarządzania Kryzysowego dodatkowo wykorzystało ćwiczenia do sprawdzenia skuteczności działania i efektywności pracy Powiatowego Zespołu Zarządzania Kryzysowego.
 - prowadzono działania prewencyjne w związku z podwyższonymi stanami wód i wprowadzeniu stanu pogotowia przeciwpowodziowego na rzekach Bystrzyca (26.02-02.03) Widawa (01.03-30.03) i Ślęza (26.02-08.03) oraz stanu alarmowego na rzece Widawie 03.03.
 - w dniach 11-12 maja 2010 r. odbyło się szkolenie dla przedstawicieli wrocławskich Rad Osiedli przygotowane przez sekcję ds. Wrocławskiego Węzła Wodnego i Ochrony Przeciwpowodziowej. Pierwszy dzień szkolenia poświęcony był przekazaniu przedstawicielom Rad Osiedli wiedzy teoretycznej o zagrożeniach na terenie Wrocławia oraz sposobach przekazu informacji dla mieszkańców miasta i współdziałanie pomiędzy inspekcjami, służbami i strażami.

W zakresie współpracy i nadzoru w przedmiocie swojego działania z innymi Instytucjami, jak również spoza Urzędu

- przegląd obwałowań i urządzeń wodnych będących w zarządzie Dolnośląskiego Zarządu Melioracji i Urządzeń Wodnych. W okresie od października do grudnia pracownicy CZK uczestniczyli w przeglądach urządzeń hydrotechnicznych, będących w zarządzie Dolnośląskiego Zarządu Melioracji i Urządzeń Wodnych w obrębie Wrocławskiego Węzła Wodnego. Przegląd objął wały, przepusty wałowe, urządzenia hydrotechniczne (Jaz Świniary, Jaz Pilczyce, Jaz Oporów, Śluzy polderowe) oraz cieki będące w zarządzie DZMiUW w obrębie WWW.
- udział przedstawicieli sekcji powodziowej CZK w odbiorach robót konserwacyjnych na wałach i ciekach w obrębie Wrocławia dofinansowywanych przez Powiatowy Fundusz Ochrony Środowiska.
- współpraca z Wydziałem Inżynierii Miejskiej w zakresie spraw związanych z Wrocławskim Węzłem Wodnym poprzez udział w naradach spotkaniach i wizjach lokalnych organizowanych przez Departament Infrastruktury w zakresie spraw mogących wpływać na ochronę przeciwpowodziową
- nadzór nad remontem Śluzy Miejskiej we Wrocławiu. Zakończenia prac oraz odbioru , dokonano w listopadzie 2010 r.
- udział w posiedzeniach Rady Gospodarki Wodnej Regionu Wodnego Środkowej Odry oraz w pracach prezydium Rady.
- w czasie powodzi przed II falą wezbraniową wybudowano tymczasowy wał przeciwpowodziowy na osiedlu Kozanów przy współpracy z Departamentem Infrastruktury i Gospodarki.
- prace związane z szacunkowym określeniem strat i usuwaniem skutków powodzi Centrum Zarządzania Kryzysowego prowadziło wspólnie z Departamentem Infrastruktury i Gospodarki, Miejskim Ośrodkiem Pomocy Społecznej, Zarządem Zieleni Miejskiej, Dolnośląski Zarząd Melioracji i Urządzeń Wodnych, Zarząd Dróg i Utrzymania Miasta.
- przedstawiciele CZK brali czynny udział w zebraniach i wizjach terenowych na Pilczycach związanych z tworzeniem i oceną infrastruktury technicznej nowego stadionu wraz z terenem rekreacyjnym dochodzącym do rzeki Ślęzy, gdzie organizowane będą Mistrzostwa Europy w Piłce Nożnej „EURO – 2012”.
- udział wraz z Policją i Strażą Miejską oraz Wydziałem Inżynierii Miejskiej Urzędu Miejskiego w opracowaniu i wykonywaniu okresowych sprawozdań z realizacji programów „Bezpieczne Ferie 2010” oraz „Bezpieczne Wakacje 2010” a także w ogólnopolskiej akcji „Wszystkich Świętych 2010”.
- uczestniczenie w posiedzeniach zespołu Społecznych Inspektorów Pracy oraz komisji BHP, zajmujących się problematyką warunków pracy w Urzędzie Miejskim i opracowywaniem protokołów powypadkowych.

- udział w ćwiczeniu o kryptonimie „BIOMASA 2010” na terenie elektrociepłowni CZECHNICA w Siechnicy, organizowanych przez KM PSP wspólnie z JOT OSP Nr 2. w dniu 29 czerwca 2010 r.
- uczestnictwo w treningu Systemu Wykrywania i Alarmowania /SWiA/ w dniu 1 września 2010 r. prowadzonym przez WBiZK DUW a dotyczącym prowadzenia działań w sytuacji uwolnienia się substancji niebezpiecznych.
- udział w ćwiczeniu taktyczno-bojowym na terenie KOGENERACJI S.A. ELEKTROCIEPŁOWNI WROCŁAW o kryptonimie „EC 2010” w dniu 12-13 października 2010 r. organizowanym przez KM PSP.
- Udział w przygotowaniu i przeprowadzeniu ćwiczenia organizowanego przez Lotniskową Straż Pożarną Portu Lotniczego w dniu 19/20 grudnia 2010r.
- współudział w ćwiczeniu o kryptonimie „TERMINAL PALIW PŁYNNYCH PKN ORLEN S.A.” w dniach 14-15 grudnia 2010 r. organizowanym przez KW PSP w trakcie którego zapoznano ćwiczących z organizacją i zasadami współdziałania w nowym Centrum Zarządzania Kryzysowego.

Działania podczas wezbrania powodziowego w okresie maj – czerwiec 2010

- przeprowadzenie akcji przeciwpowodziowej na terenie Wrocławia w okresie od 19 maja (ogłoszenie alarmu przeciwpowodziowego), do 11 czerwca (odwołanie alarmu przeciwpowodziowego). Powódź jaka nawiedziła Wrocław była co do wielkości drugim wezbraniem od czasu 1903 r. Maksymalny stan Odry na wodowskazie Trestno, wynosił 656 cm. Działania Wydziału Bezpieczeństwa i Zarządzania Kryzysowego a w nim Centrum Zarządzania Kryzysowego oraz wszystkich jednostek miejskich i służb przebiegało zgodnie ze scenariuszami zawartymi w Planie Operacyjnym Ochrony Przeciwpowodziowej. Bezpośrednią akcją przez cały czas trwania wezbrania kierował Powiatowy Zespół Zarządzania Kryzysowego, który zebrał się 15 razy pod przewodnictwem Prezydenta lub Wiceprezydenta Wrocławia. Podejmowane działania, szczególnie wyprzedzające wezbranie, w dużej mierze obroniły Wrocław przed skutkami powodzi (np. foliowanie wałów na osiedlach Osobowice i Swojczyce, budowa tymczasowego obwałowania na Kozanowie).
- dokonano zakupu uzupełniającego magazyn przeciwpowodziowy 50 tys. worków, 1 050 szt. łopat i 2 800 szt. pochodni.



Wezbranie powodziowe we Wrocławiu



Żołnierze podczas układania worków z piaskiem



Zabezpieczone obwałowanie na ul. Celtyckiej



Rozstawione zapory kozłowo – paletowe na ul. Gwareckiej

Działania w kierunku zmiany siedziby Wydziału Bezpieczeństwa i Zarządzania Kryzysowego - Centrum Zarządzania Kryzysowego z ul. G. Zapolskiej 2/4 na ul. Strzegomską 148

- Od 29 Listopada do 3 grudnia 2010 r. nastąpiło przeniesienie pracowników Centrum Zarządzania Kryzysowego do nowego budynku przy ul. Strzegomskiej 148.



- Wybudowano wieżę antenową wraz z budynkiem i infrastrukturą radiową na potrzeby łączności dla dyspozytorów służb inspekcji i straży przewidzianych do pracy w Centrum Zarządzania Kryzysowego



- Zakupiono szafki ubraniowe oraz lodówki i wyposażono zaplecze socjalne sali dyspozytorskiej na potrzeby funkcjonowania nowego Centrum Zarządzania kryzysowego



- Zakupiono monitory, monitory dotykowe do łączności radiowej oraz krzesła na wyposażenie sali dyspozytorskiej



- przygotowanie sali konferencyjnej na potrzeby służb pracujących w CZK przy ul. Strzegomskiej 148.



REALIZACJA ZADAŃ POWIATOWEGO ZESPOŁU ZARZĄDZANIA KRYZYSOWEGO

- Realizowano przedsięwzięcia związane z działaniem Powiatowego Zespołu Zarządzania Kryzysowego w okresie zagrożenia powodziowego i powodzi w okresie 19 – 26 maja oraz 2 – 7 czerwca 2010 r.
- Przygotowanie materiałów do przedstawiania aktualnej sytuacji na posiedzeniach Wojewódzkiego Zespołu Zarządzania Kryzysowego.
- Opracowanie szczegółowego Raportu z akcji powodziowej MAJ-CZERWIEC 2010 r.
- Opracowanie materiału określającego szacunkowe straty poniesione przez jednostki miasta w czasie powodzi.
- Opracowanie zestawień sił i środków biorących udział w zabezpieczeniu działań prowadzonych w okresie kulminacji.
- Opracowywanie i przesyłanie do DUW okresowych meldunków i sprawozdań z prowadzonych akcji i działań na terenach zagrożonych powodzią.
- Opracowanie i przygotowanie materiałów oraz sporządzanie protokołów z posiedzeń Powiatowego Zespołu Zarządzania Kryzysowego.

W RAMACH REALIZOWANIA POLITYKI INFORMACYJNEJ ZWIĄZANEJ Z WPROWADZANIEM STANU KLĘSKI ŻYWIOŁOWEJ ORAZ SYTUACJAMI NADZWYCZAJNYCH ZAGROZEŃ

- Zaktualizowano procedury określone w Krajowym Planie Pandemicznym dotyczące zagrożenia wirusem świńskiej grypy.
- Opracowywanie, przysyłanie do Biura Informacji Prasowych Prezydenta Wrocławia oraz zamieszczanie na stronie internetowej CZK komunikatów i ostrzeżeń związanych z występowaniem niebezpiecznych zjawisk meteorologicznych,
- Udzielanie uczniom szkół średnich informacji a na bieżąco konsultacji dla studentów wyższych uczelni opracowujących prace magisterskie, licencjackie i opracowania z zakresu zarządzania kryzysowego.
- Sprawowanie nadzoru merytorycznego nad odbywaniem stażu absolwentów Uczelni Wrocławskich specjalizujących się w zakresie hydrologii, ochrony przeciwpowodziowej i zarządzania kryzysowego.
- Przeprowadzanie pokazu i omówienie zasad działania i funkcjonowania Centrum Zarządzania Kryzysowego dla młodzieży szkolnej i studentów uczelni Wrocławia.

BEZPIECZEŃSTWO PUBLICZNE

„PROGRAM POPRAWY BEZPIECZEŃSTWA” WE WROCŁAWIU

Realizując „Program Poprawy Bezpieczeństwa we Wrocławiu w latach 2009 - 2012” (przyjęty Uchwałą nr XXV/902/08 Rady Miejskiej Wrocławia dnia 16 października 2008 r.) Wydział Bezpieczeństwa i Zarządzania Kryzysowego w roku 2010 podjął działania, wynikające z Programu, a mające istotne znaczenie dla poprawy bezpieczeństwa Mieszkańców Wrocławia, jak również osób odwiedzających miasto.

W ramach współpracy z Komendą Miejską Policji realizowano programy prewencyjne, zainicjowane w latach wcześniejszych, których celem jest ograniczenie przestępczości wśród nieletnich, organizacja wypoczynku dla dzieci z rodzin ubogich i patologicznych, edukacja dzieci i młodzieży w zakresie bezpieczeństwa w domu, w szkole, na drodze, zapobieganie patologiom społecznym, ograniczenie drobnych kradzieży w środkach komunikacji miejskiej, instytucjach publicznych, centrach handlowych, lokalach gastronomicznych. Programami tymi są: „Stop kradzieżom”, „STOP 24”, „Pomagajmy sobie wzajemnie”, „Karta rowerowa”, „Działania profilaktyczne skierowane przeciwko narkomanii”, „Bezpieczna droga do szkoły”, „Komisarz Lew”, „Taksówkarz”, „Twój rower - Twoja własność”.

Na realizację powyższych programów zostało przekazane 337 000 zł

Ze środków Gminy Wrocław dofinansowano modernizację Komisariatu Policji Wrocław Ołbin w wysokości 1 000 000 zł.

Zapewniono zabezpieczenie przez policjantów wrocławskich skrzyżowań i objazdów, pokryto również koszty patroli prewencyjnych na wrocławskich ulicach. Kwota przekazana na powyższy cel wyniosła 186 600 zł.

POZOSTAŁE DZIAŁANIA W RAMACH REALIZACJI „PROGRAMU”

- wsparto finansowo kwotą blisko 50 000 zł wrocławskie szkoły, przy których funkcjonują Grupy Prewencyjnego Wsparcia (na zakup materiałów i wyposażenia niezbędnych do prowadzenia GPW, wyjazd szkoleniowy dla liderów GPW),
- przeprowadzono szkolenie z zakresu udzielania pierwszej pomocy przedmedycznej dla młodzieży gimnazjalnych. Efektem szkolenia było nauczenie blisko **1 500** osób zasad postępowania w sytuacjach zagrożenia życia. Środki przeznaczone na to zadanie to 40 000 zł,
- zakupiono fantomy do nauki resuscytacji, które będą wręczone szkołom, które realizują zajęcia z pierwszej pomocy przedmedycznej,
- zakupiono elementy odbłaskowe, które zostały i będą rozdane przede wszystkim dzieciom i młodzieży oraz wszystkim uczestnikom ruchu drogowego, w celu oddziaływania na świadomość w zakresie bezpieczeństwa na drogach,
- zakupiono plecaki ratownicze, które zostaną rozdane szkołom i będą służyły podczas organizowanych przez te placówki wycieczek,

Zrealizowano zakup samochodu terenowego oraz łodzi motorowej, które zostały użyte Dolnośląskiemu Wodnemu Pogotowiu Ratunkowemu we Wrocławiu. Na zakup sprzętu uzyskano dofinansowanie ze środków Urzędu Marszałkowskiego Województwa Dolnośląskiego w kwocie 150 000 zł. Sprzęt po sprawdzeniu, oznakowaniu i obsłudze technicznej będzie wykorzystywany do realizacji zadania Bezpiecznie nad wodą od kwietnia 2011 r.

Rozpoczęto eksploatację uruchomionych 35 kamer monitoringu CCTV miasta Wrocławia – w dzielnicy Stare Miasto w Lokalnym Centrum Monitoringu w Komisariacie Policji przy ul. Trzemeskiej oraz w Głównym Centrum Monitoringu (ul. Zapolskiej 2/4),

Projekt pn. „Budowa monitoringu prewencyjnego jako elementu polityki poprawy bezpieczeństwa na Obszarze Wsparcia (40 kamer), współfinansowany przez Unię Europejską z Europejskiego Funduszu Rozwoju Regionalnego Programu Operacyjnego dla Województwa Dolnośląskiego na lata 2007 – 2013 został pozytywnie oceniony i podpisano umowę z Marszałkiem Województwa Dolnośląskiego. Rozpoczęto prace nad dokumentacją techniczną. (program skierowany lokalnie, ale LCM będzie znajdować się w Komisariacie przy ul. Rydygiera).

Rozpoczęto prace dotyczące włączenia systemu monitoringu Straży Miejskiej (obecnie 15 kamer) do systemu monitorowania wizyjnego CCTV Wrocławia. Prace polegają na inwentaryzacji istniejącego systemu, przygotowania dokumentacji przetargowej na modernizację i rozbudowę systemu. Monitoring został zainstalowany w 1999 r. i obejmuje okolice Starego Miasta oraz Ostrowa Tumskiego. System jest wyeksploatowany i wymaga modernizacji oraz rozbudowy o kolejne lokalizacje. W związku ze skargami i wnioskiem Straży Miejskiej Wrocławia uruchomiono dodatkową kamerę w Gimnazjum nr 14 przy ul. Kołłątaja skierowaną w kierunku sklepu z dopalaczami „Euforia”. W związku z aktami wandalizmu w okolicy Synagogi Pod Białym Bocianem podjęto działania polegające na instalacji w kwietniu 2010 r. dodatkowych 3 kamer w okolicy Synagogi. Kamery zostały zainstalowane nieodpłatnie i przekazane na własność Fundacji przez firmę Impel.

ORGANIZACJA IMPREZ MASOWYCH

Realizacja ustawy z dnia 20 marca 2009 r. o bezpieczeństwie imprez masowych (Dz.U. z 2009r. Nr 62, poz. 504) oraz ustawy z dnia 5 lipca 1990 r. Prawo o zgromadzeniach (Dz.U. z 1990r. Nr 51, poz. 297).

W 2010 r. wpłynęły 82 wnioski o wydanie zezwolenia na przeprowadzenie imprezy masowej. W wyniku ich rozpatrzenia wydanych zostało :

- 52 zezwolenia jednorazowe
- 29 zezwoleń na imprezy odbywające się według ustalonego terminarza,
- 1 impreza została odwołana

z tego:

- 18 zezwoleń na przeprowadzenie imprez sportowych,
- 14 zezwoleń na przeprowadzenie imprez rozrywkowych,
- 34 zezwoleń na przeprowadzenie imprez artystycznych,
- 14 zezwoleń na przeprowadzenie imprez artystyczno-rozrywkowych,
- 1 zezwolenie na przeprowadzenie imprezy artystyczno-sportowej,

Ogólnie w 2010 r. odbyło się 199 imprez masowych, w tym 10 imprez masowych o podwyższonym ryzyku. Były to mecze piłki nożnej oraz mecze żużlowe. W 2010 r. nie wydawano decyzji zakazujących przeprowadzenia imprezy masowej.

Do najbardziej spektakularnych i skupiających największą ilość widzów przedsięwzięć w 2010 r. należały :

- Koncert Joe Cocker,
- Koncert Deep Purple,
- zawody żużlowe,
- mecze piłki nożnej z udziałem drużyny Śląska Wrocław,
- Liga Światowa Siatkówki Mężczyzn,
- Koszykarskie show w wykonaniu „Harlem Globetrotters”,

- Spektakl operowy „TURANDOT”,
- Koncert „The Australian Pink Floyd Show”,
- Widowisko „Walt Disney-Magiczna Muzyka”,
- Maraton Wrocław
- Ethno Jazz Festival
- Wrocławski Festiwal Jazzowy Jazz nad Odrą
- Międzynarodowy Festiwal „Wratislavia Cantans”
- SENSATION WHITE 2010– impreza rozrywkowa
- Koncerty m.in.: Marka Knopflera, Mike Patton, Tommy Emmanuel, Maryli Rodowicz, Kayah, kabaretu Neo-Nówka, Perfect, Raz-Dwa-Trzy, Bajm itp.
- ONE LOVE SOUND FEST 2010 – festiwal muzyki etno i reggae,
- Parada Jeździecka,
- Koncert Sylwestrowy.

Zgodnie z art. 31 ust. 1 i 2 ustawy o bezpieczeństwie imprez masowych przeprowadzono kontrolę **41 imprez masowych**.

Kontrolą objęto :

- liczebność, uprawnienia, oznakowanie, wyposażenie i rozmieszczenie służby porządkowej i informacyjnej,
- organizację zabezpieczenia i ewakuacji wynikającą z planu graficznego,
- umieszczenie regulaminu imprezy i regulaminu obiektu,
- funkcjonowanie monitoringu,
- spełnienie warunków wynikających z opinii organów, o których mowa w art. 26 ust. 2 ustawy o bezpieczeństwie imprez masowych.

Najczęstsze nieprawidłowości stwierdzane podczas kontroli:

- brak licencji przez pracowników służb porządkowych podczas imprez o podwyższonym ryzyku,
- brak zaświadczeń o odbytym szkoleniu dla członków służb porządkowych i informacyjnych,
- zastawione wyjścia ewakuacyjne.

Stwierdzone odstępstwa nie powodowały zagrożenia dla bezpieczeństwa uczestników imprezy, dlatego nie było przypadku jej przerwania.

W roku 2010 bardzo wysoko należy ocenić współpracę z niżej wymienionymi organami, zaangażowanymi w procedurę administracyjną, w omawianym zakresie:

- Komendą Miejską Policji we Wrocławiu, Wydział Prewencji.
- Komendą Miejską Państwowej Straży Pożarnej we Wrocławiu.
- Państwowym Powiatowym Inspektorem Sanitarnym we Wrocławiu.
- Pogotowiem Ratunkowym we Wrocławiu.

Na bieżąco omawiano zaistniałe problemy i wymieniano poglądy.

Pozostała korespondencja w sprawach imprez. W okresie sprawozdawczym od dnia 1 stycznia 2010 r. do 31 grudnia 2010 r. otrzymano 237 zawiadomień o organizacji imprez nie podlegającym rygorom ustawy o bezpieczeństwie imprez masowych. Udzielono organizatorom imprez ok. 140 informacji o przepisach dotyczących imprez masowych oraz informacji o stawianych przez Miasto Wrocław warunkach bezpieczeństwa jakie należy zachować przy organizowaniu imprez skupiających znaczną ilość uczestników, a nie podlegających rygorom w/w ustawy.

ZGROMADZENIA

W okresie od 01 stycznia 2010 r. do 31 grudnia 2010 r. przyjęto 64 zawiadomienia o zgromadzeniach publicznych organizowanych na terenie miasta Wrocławia. Wydano 7 decyzji zakazujących przeprowadzenia zgromadzenia publicznego. Przedstawiciele tut. Wydziału posiadający upoważnienie Prezydenta uczestniczyli w 12 zgromadzeniach publicznych.

KOMISJA BEZPIECZEŃSTWA I PORZĄDKU

Komisja działa na podstawie art. 38b. art. 3 ustawy z dnia 5 czerwca 1998 r. o samorządzie powiatowym (Dz. U. z 2001 r. nr 142, poz.1592). W pracach komisji uczestniczyli przedstawiciele służb, Prokuratury Okręgowej, Rady Miejskiej oraz Urzędu Miejskiego.

Pierwsze półrocze prac członków komisji zdominowały sprawy bieżące oraz coroczne akcje typu „Bezpieczne Wakacje”. Przede wszystkim skupiono się na kontynuacji budowy nowoczesnego Centrum Zarządzania Kryzysowego przy ulicy Strzegomskiej.

Wiosna przyniosła alarm powodziowy i postawiła całą gminną administrację zespoloną w stan gotowości na dwa tygodnie. Pierwsza fala kulminacyjna przeszła przez Wrocław 22 maja. W tym okresie członkowie Komisji Bezpieczeństwa i Porządku brali aktywny udział w codziennych pracach Zespołu Zarządzania Kryzysowego.

Zdarzenia powodziowe w roku 2010 w pełni potwierdziły słuszność decyzji władz miasta o powołaniu w ramach Wydziału Bezpieczeństwa i Zarządzania Kryzysowego Sekcji ds. Wrocławskiego Węzła Wodnego i Ochrony Przeciwpowodziowej (decyzja z listopada 2009). W maju 2010 r. we Wrocławiu wystąpiła największa z notowanych po 1997 powodzi. Działania wyprzedzające Sekcji oraz Centrum Zarządzania Kryzysowego (wykonanie i zaktualizowanie Planów Operacyjnych Ochrony Przed Powodzią oraz przeprowadzenie ćwiczeń dla Rad Osiedli) pozwoliły na podjęcie skutecznych działań mających wielkie znaczenie dla obrony miasta. Po wakacjach odbyło się jej posiedzenie na którym omawiano informacje o stanie porządku i bezpieczeństwa publicznego na terenie miasta Wrocławia służby porządkowe, które przedstawiły plany zwiększenia aktywności funkcjonariuszy policji na terenie Wrocławia, skrócenia czasu reakcji na zdarzenie, zmian cyfrowej mapy miasta, GPS-u w radiowozach.

16 listopada odbyło się spotkanie służb mundurowych, interwencyjnych i porządkowych, odpowiedzialnych za utrzymanie ładu i porządku w rejonie Ścieżki Czterech Świątyń, ze szczególnym uwzględnieniem sytuacji w Pasażu Niepolda. W jego efekcie postanowiono przyjąć w tym miejscu bardziej restrykcyjną politykę wydawania zezwoleń na sprzedaż alkoholu oraz zwiększyć monitoring wizyjny i patrolowy.

Policja, Straż Miejska, Państwowa Straż Pożarna przedstawia opinię na temat dalszego funkcjonowania sklepów monopolowych w tym obszarze oraz zestawienie ilościowe interwencji podejmowanych w tych miejscach. Zarząd Dróg i Utrzymania Miasta przedstawi propozycje zwiększenia częstotliwości sprzątnięcia omawianego obszaru oraz koszty sprzątnięcia terenów nie należących do ZDiUM. Zaproponowano również doświetlenie ul. św. Antoniego 36/38 oraz postawienie znaku zakazu zatrzymywania się dla samochodów na ul. Św. Antoniego przy bramie wyjściowej z Pasażu Niepolda.

SPRAWY OBRONNE

W roku sprawozdawczym Dział Spraw Obronnych główny wysiłek skierował na:

- prowadzeniu spraw związanych z przygotowaniem oraz przeprowadzeniem rejestracji osób na potrzeby kwalifikacji wojskowej oraz samej kwalifikacji,
- aktualizacji dokumentacji dotyczącej akcji kurierskiej oraz akcji rozplakatowania obwieszczeń na wypadek mobilizacji i na wypadek wojny na terenie Wrocławia ,
- prowadzeniu spraw z zakresu świadczeń na rzecz obrony, w tym świadczeń osobistych i rzeczowych,
- aktualizacji „Planu Operacyjnego Funkcjonowania Urzędu Miejskiego Wrocławia w czasie zagrożenia bezpieczeństwa państwa i w czasie wojny,
- aktualizacji dokumentacji „Stałego Dyżuru” Prezydenta Wrocławia na wypadek zagrożenia bezpieczeństwa państwa i na czas wojny.

W tym obszarze główny wysiłek położono na szeroko pojętej aktualizacji dokumentów dotyczących realizacji zadań obronnych, a w szczególności „Planu Operacyjnego Funkcjonowania Urzędu Miejskiego Wrocławia w czasie zagrożenia bezpieczeństwa państwa i w czasie wojny”. Dokonano rozdziału zadań operacyjnych na poszczególne

komórki organizacyjne Urzędu Miejskiego Wrocławia oraz jednostki organizacyjne miasta i opracowano dla nich karty realizacji zadań operacyjnych. Ponadto dalej kontynuowane są prace nad opracowaniem „Regulaminu organizacyjnego funkcjonowania Urzędu Miejskiego Wrocławia w czasie zagrożenia bezpieczeństwa państwa i w czasie wojny”.

W związku z Zarządzeniem Nr 349 Wojewody Dolnośląskiego z dnia 10 listopada 2010r. reorganizacją wojskowych komend uzupełnień, rozpoczęto aktualizację Planu Akcji Kurierskiej, dokonano sprawdzenia i zaktualizowano decyzje nakładające wykonanie świadczenia osobistego na kurierów a także dokonano aktualizacji wykazów ulic Wrocławia, tras doręczania dokumentów powołania.

Zgodnie z wytycznymi Wojewody Dolnośląskiego w sprawie realizacji zadań obronnych na 2010 rok aktualizowano dokumentację „Stałego Dyżuru” Prezydenta Wrocławia na wypadek zagrożenia bezpieczeństwa państwa i na czas wojny oraz Instrukcję Postępowania Dyspozytora Miejskiego Centrum Zarządzania Kryzysowego Wrocławia w przypadku otrzymania sygnału o zagrożeniu lub uruchomieniu określonej akcji (kurierskiej, rozplakatowania obwieszczeń).

Rozpoczęto pracę w zakresie opracowania dokumentacji Punktu Kontaktowego HNS (PK) – z uwzględnieniem potrzeb przygotowania zespołów i osób przewidywanych do realizacji zadań cywilno – wojskowych (Civil- Military Cooperation – CIMIC), uruchomianych przez właściwych dowódców NATO w rejonie Wrocławia. W związku z przewidywanymi zmianami, dotyczącymi opracowania planów operacyjnych według nowych wytycznych i zasad wynikających z aktów prawnych, działań spraw obronnych, w ramach planowania operacyjnego rozpoczął prace nad opracowaniem nowego planu operacyjnego.

Ponadto w obszarze spraw obronnych w Urzędzie Miejskim Wrocławia w lutym 2010 r. Wojewoda Dolnośląski przeprowadził kompleksową kontrolę sposobu realizacji zadań obronnych. Wyniki prowadzonej kontroli potwierdziły bardzo dobry poziom przygotowań obronnych w Urzędzie, a opracowana i aktualizowana dokumentacja wskazuje na jej wysoki poziom.

Szkolenie obronne w Urzędzie Miejskim Wrocławia realizowane było zgodnie z Rozporządzeniem Rady Ministrów z dnia 13 stycznia 2004 r. w sprawie szkolenia obronnego, Wytycznymi Wojewody Dolnośląskiego dla Dyrektorów Urzędu Wojewódzkiego, Kierowników Zespołonych Służb, Inspekcji i Straży, Organów Administracji Niezespólonej oraz Jednostek Samorządu Terytorialnego i Przedsiębiorców Województwa Dolnośląskiego w zakresie realizacji zadań obronnych w 2010 r. oraz Wytycznymi Wojewody Dolnośląskiego do szkolenia na 2010 r.

Organizacja i przebieg prowadzonych zajęć oraz właściwie dobrana tematyka pozwoliła na zapoznanie szkolonych z nowymi aktami prawnymi dotyczącymi spraw obronnych i zadaniami z nich wynikającymi. Pozwoliła również na szerokie zapoznanie się z istniejącymi zagrożeniami wynikającymi z oceny sytuacji geopolitycznej w kraju i na arenie międzynarodowej. Przeprowadzono dwuetapowe szkolenie osób, biorących udział w Akcji Kurierskiej. W dniach od 8 listopada do 22 listopada 2010 r. przeprowadzono w formie elektronicznej (program Lotus) szkolenie kurierów przewidzianych do doręczania kart powołania żołnierzom rezerwy do czynnej służby wojskowej oraz wezwań do wykonania świadczeń na rzecz Sił Zbrojnych. Przeszkolonych zostało 73 osób. Szkolenie praktyczne kurierów wykonawców, łączników oraz osób wyznaczonych do bezpośredniego rozplakatowania obwieszczeń na wypadek ogłoszenia mobilizacji lub wypadek wojny odbyło się w dniu 26 listopada 2010 r. Przeszkolonych zostało 24 osoby. Wyższy Kurs Obronny organizowany przez Akademię Obrony Narodowej w Warszawie ukończył w październiku 2010 r. pracownik działu Aleksander Hubicki.

Przyjęty system szkolenia obronnego zapewnił przygotowanie wszystkich ogniw administracji samorządowej i jednostek organizacyjnych miasta realizujących zadania obronne do wykonywania ustawowych obowiązków w zakresie obronności państwa oraz pozwolił na osiągnięcie założonych celów szkoleniowych.

KWALIFIKACJA WOJSKOWA

Rok 2009/2010 był pierwszym, w którym rejestrację osób na potrzeby prowadzenia kwalifikacji wojskowej oraz założenia ewidencji wojskowej przeprowadzono na podstawie

Rozporządzenia Ministra Spraw Wewnętrznych i Administracji z dnia 17 listopada 2009 r. (Dz. U z 2009 Nr 202 poz.1565).

Rejestracją objęto 3 214 mężczyzn i 3 193 kobiety rocznika 1991.

Realizując plan za rok 2010 dział przygotował i przeprowadził kwalifikację wojskową rocznika 1991 dla miasta Wrocławia. W roku sprawozdawczym we Wrocławiu działały trzy Powiatowe Komisje Lekarskie. W celu ich prawidłowego działania w terminie od 22 lutego 2010 r. do 30 kwietnia 2010 r.:

- użyczono pomieszczenia w placówkach kulturalnych,
- zabezpieczono składy lekarzy i średniego personelu medycznego,
- zawarto umowy z wybranymi przychodniami lekarskimi na wykonanie badań specjalistycznych osobom podlegającym kwalifikacji wojskowej.

W 2010 r. wezwano 3 210 mężczyzn podlegających kwalifikacji wojskowej rocznika podstawowego z czego zgłosiło się 2 872, wezwano również 975 mężczyzn roczników starszych a zgłosiło się 249. Wszyscy otrzymali orzeczenia o zdolności do czynnej służby wojskowej a zgłaszający się po raz pierwszy książeczkę wojskową. Przebadano również 75 kobiet. Na badania specjalistyczne skierowano 67 osób podlegających kwalifikacji wojskowej. Skierowano 751 wniosków o przymusowe doprowadzenie przez Policję, z czego doprowadzono 143 osób. W pozostałych przypadkach sporządzono notatki podające przyczyny nie zgłoszenia się osób podlegających kwalifikacji wojskowej. Notatki te stanowiły podstawę do sporządzenia 131 wniosków o wymeldowanie powyższych osób decyzją administracyjną. Od orzeczenia Powiatowej Komisji Lekarskiej odwołanie złożyła 1 osoba. Po zakończeniu kwalifikacji wojskowej dokonano aktualizacji rejestrów osób poszukiwanych. Zgodnie z planem w II półroczu 2010 r. aktualizowano wykaz przedpoborowych rocznika 1992 oraz rejestr mężczyzn roczników 1987-1991, którzy nie zgłosili się do kwalifikacji wojskowej w latach poprzednich.

ŚWIADCZENIA NA RZECZ OBRONY

Realizowano na bieżąco zadania związane z nakładaniem świadczeń osobistych i rzeczowych na rzecz Sił Zbrojnych, oraz jednostek organizacyjnych wykonujących zadania na potrzeby obrony Państwa.

W 2010 r. wydano 706 decyzji administracyjnych, w tym :

- nakładające świadczenia rzeczowe – 190,
- nakładające świadczenia osobiste – 60,
- nakładające świadczenia na nieruchomości – 14,
- uchylające świadczenia rzeczowe – 226,
- uchylające świadczenia osobiste – 155,
- uchylające świadczenia na nieruchomości – 5,
- zmieniające świadczenia rzeczowe – 56.

Od żadnej z w/w decyzji nie wniesiono odwołania.

Realizację zadań z zakresu oględzin nieruchomości i rzeczy ruchomych, które, stosownie do zgłoszonych wniosków i własnych potrzeb były przedmiotem świadczeń rzeczowych, prowadzono zgodnie z „Planem oględzin środków transportowych i maszyn wydzielanych na potrzeby Sił Zbrojnych z terenu administrowanego przez Wojskowe Komendy Uzupełnień w 2010 r.” oraz wybiórczo przez osoby prowadzące świadczenia na rzecz obrony.

W 2010 r. w 12 przedsiębiorstwach i jednostkach organizacyjnych Wrocławia przeprowadzono oględziny nieruchomości i rzeczy ruchomych. W oględzinach uczestniczyli przedstawiciele wojskowych komend uzupełnień oraz przedstawiciele jednostek wojskowych Sił Zbrojnych RP a także jednostek organizacyjnych wykonujących zadania na potrzeby obrony Państwa.

Większość kierowników jednostek organizacyjnych oraz przedsiębiorców akceptuje i widzi potrzebę realizacji zadań obronnych, w tym wykonywania świadczeń na rzecz obrony Państwa. Na uwagę zasługuje firma „NORDIS” Chłodnie Polskie i BERGER BAU POLSKA. a także Zespół Szkół Ogólnokształcących Nr V i Szkoła Podstawowa Nr 76 im. I Armii Wojska Polskiego. Jednostki te sprawy obronne traktują jako element niezbędny i

korzystny dla firmy, który może pełnić ważną rolę w sytuacjach związanych z powstaniem różnego rodzaju zagrożeń.

Współpraca z Wojskowymi Komendami Uzupełnień układa się bez większych zastrzeżeń. Wspomnieć też należy o bardzo dobrej współpracy z Komendą Miejską Państwowej Straży Pożarnej we Wrocławiu.

OCHRONA PRZECIWPOŻAROWA

Dział ochrony przeciwpożarowej realizował w roku 2010 zadania dotyczące:

- ochrony przeciwpożarowej w obiektach własnych,
- kontroli realizacji zaleceń wydanych w związku z uchybieniami stwierdzonymi w poprzednim okresie,
- kontroli praktycznego sprawdzenia organizacji oraz warunków ewakuacji w obiektach gminy przeznaczonych dla ponad 50 osób,
- wdrożenia nowych przepisów przeciwpożarowych, zawartych w rozporządzeniu Ministra Spraw Wewnętrznych i Administracji z dnia 7 czerwca 2010 r. w sprawie ochrony przeciwpożarowej budynków, innych obiektów budowlanych i terenów (Dz. U. Nr 109 poz.719).
- kontroli obiektów w których organizowany był wypoczynek dzieci w okresie wakacji,
- okresowych analiz stanu ochrony przeciwpożarowej,
- szkoleń pracowników działu ochrony przeciwpożarowej.

Realizacja zadań związanych z ochroną przeciwpożarową w obiektach własnych Miasta

Kontrole	Plan	Wykonanie
Obiekty użyteczności publicznej	79	81
Lasy komunalne	1	1

Zrealizowano zaplanowaną ilość kontroli obiektów własnych gminy skupiając się na tych, w których w myśl ustaleń obowiązujących przepisów prawa w tym zakresie, mogły wystąpić warunki stanowiące podstawę do uznania użytkowanych budynków istniejących za zagrażające życiu ludzi, ponadto na obiektach pomocy społecznej i żłobkach. Kontrola realizacji zaleceń wydanych w związku z uchybieniami stwierdzonymi w poprzednim okresie. Kontrola realizacji zaleceń wydanych w związku z uchybieniami stwierdzonymi w poprzednim okresie prowadzona były podczas kontroli praktycznego sprawdzenia organizacji oraz warunków ewakuacji.

Kontrola praktycznego sprawdzenia organizacji oraz warunków ewakuacji w obiektach użyteczności publicznej

Kontrole	Plan	Wykonanie
Obiekty użyteczności publicznej	225	303

Pracownicy działu uczestniczyli w kontroli organizacji i warunków ewakuacji 303 obiektów zawierających strefę pożarową przeznaczoną dla ponad 50 osób, będących jej stałymi użytkownikami. W roku 2010 ogółem zgłoszonych zostało 327 treningów ewakuacji, przy czym 8 z nich zgłoszono po terminie, a 10 odwołano. Z każdej kontroli sporządzono protokół, a wnioski przekazano na bieżąco dyrektorom poszczególnych placówek.

Wdrożenie nowych przepisów przeciwpożarowych, zawartych w rozporządzeniu Ministra Spraw Wewnętrznych i Administracji z dnia 7 czerwca 2010r. w sprawie ochrony przeciwpożarowej budynków, innych obiektów budowlanych i terenów

W związku z wejściem w życie nowych przepisów przeciwpożarowych obowiązujących od 30 czerwca 2010 r. opracowano informację dotyczącą zmian w przepisach przeciwpożarowych i przekazano ją Departamentowi Spraw Społecznych z adnotacją by zapoznać z nimi podległe placówki. W miesiącu wrześniu zarządcy i użytkownicy obiektów podległych departamentowi zostali o nich poinformowani. Pracownicy działu ochrony przeciwpożarowej w czasie kontroli prowadzonych po 30 czerwca przeprowadzili szeroką akcję informacyjną o zmianach w przepisach i obowiązkach jakie z związku z nimi ciążą na administratorach i użytkownikach budynków.

Kontrola obiektów, w których organizowany był wypoczynek letni

Wypoczynek letni organizowany był w 17 obiektach podległych Wydziałowi Edukacji. We wszystkich obiektach sprawdzono stan bezpieczeństwa pożarowego i poinformowano o nim Komendanta Miejskiego Państwowej Straży Pożarnej, który na tej podstawie wydał pozytywną opinię na organizację tego wypoczynku.

Okresowe analizy stanu ochrony przeciwpożarowej

	Plan	Wykonanie
Analizy stanu ochrony ppoż.	2	2

Szkolenie pracowników działu ochrony przeciwpożarowej

	Plan	Wykonanie
Szkolenia pracowników	2	2

Niezależnie od szkoleń wewnętrznych pracownicy działu uczestniczyli w szkoleniach organizowanych przez Komendę Wojewódzką Państwowej Straży Pożarnej, Komendę Miejską PSP, Stowarzyszenie Inżynierów i Techników Pożarnictwa itp.

OBRONA CYWILNA

Realizację zadań z zakresu obrony cywilnej realizowano zgodnie z Rocznym Planem Działania Szefa Obrony Cywilnej Wrocławia w 2010 r.

W 2010 r. na zaplanowanych 31 kontroli, zrealizowano 28; od 2 odstąpiono z powodu nałożenia zadań obronnych, 1 przełożono na rok 2011. Przeprowadzone kontrole wykazały wiele pozytywnych zmian w realizacji zadań obrony cywilnej. Wynikają one z ich akceptacji przez pracodawców, potrzeb związanych z ochroną ludności, tworzeniem zakładowych formacji obrony cywilnej spełniających ważną rolę w sytuacjach związanych z reagowaniem na różnego rodzaju zagrożenia jak i z powszechnym szkoleniem pracowników.

W ramach szkolenia z obrony cywilnej i powszechnej samoobrony ludności we Wrocławiu (według nadesłanych sprawozdań) zostało przeszkolonych około 12 000 osób.

Występują jednak zakłady pracy, których kierownictwo nie realizuje zadań obrony cywilnej, unikają tej działalności, a do prowadzenia jej wyznaczają osoby przypadkowe, bez przygotowania, często nie znające tej problematyki.

Magazyny sprzętu przeciwpowodziowego i obrony cywilnej utrzymywane są w 5 obiektach na terenie Wrocławia.

Kontrolę przechowywania i utrzymania sprzętu obrony cywilnej przeprowadzono w 18 instytucjach, przedsiębiorstwach i jednostkach organizacyjnych. Wrocławia. W większości sprzęt przechowywany jest w dobrych warunkach.

Pracownicy uczestniczyli:

- w inwentaryzacji sprzętu w 116 instytucjach, przedsiębiorstwach, jednostkach organizacyjnych oraz w magazynach Urzędu Miejskiego Wrocławia,
- w komisjach wybrakowania sprzętu w 30 instytucjach, przedsiębiorstwach i jednostkach organizacyjnych.

Uzupełniono sprzęt w 20, a zredukowano w 17 instytucjach, przedsiębiorstwach i jednostkach organizacyjnych.

Wybrakowany sprzęt przekazano do magazynu Wydziału Zarządzania Kryzysowego Dolnośląskiego Urzędu Wojewódzkiego celem jego utylizacji. Część sprzętu wybrakowanego przekazano dla celów szkoleniowych.

Udzielono 47 konsultacji w zakresie konserwacji, przeklasyfikowania, wybrakowania oraz inwentaryzacji i prowadzenia dokumentacji materiałowej sprzętu obrony cywilnej.

Na podstawie „Planu kontroli instytucji, przedsiębiorstw i innych jednostek organizacyjnych w zakresie obrony cywilnej i elementów systemu wykrywania i alarmowania w 2010 r. przeprowadzono 25 kontroli w zakresie systemu wykrywania i alarmowania. Kontrolami objęto zakłady pracy posiadające drużyny łączności i alarmowania oraz sekcje łączności i alarmowania. Zdemontowano 3 syreny mechaniczne. Uczestniczono w 3 treningach systemu ostrzegania i alarmowania organizowanych przez Dolnośląski Urząd Wojewódzki. Udzielano 10 konsultacji i wskazówek jednostkom organizacyjnym w zakresie opracowania planów ochrony zabytków. Zatwierdzono 5 planów ochrony zabytków jednostek organizacyjnych.

W 2010 r. w budowlach ochronnych instytucji, przedsiębiorstwach, jednostkach organizacyjnych i organizacjach społecznych Wrocławia przeprowadzono:

- 37 kontroli interwencyjnych,
- 12 kontroli budowli ochronnych,
- 8 oględzin obiektów przeznaczonych do użyczenia lub dzierżawy,
- 8 kontroli budowli ochronnych będących w dzierżawie i użyczeniu,
- 27 wizji lokalnych oraz ocen stanów technicznych obiektów,
- udzielono 92 informacje i konsultacje dotyczące budowli ochronnych,
- zdjęto 7 budowli ochronnych ze stanu ze względu na zły stan techniczny,
- wydzierżawiono 6 budowli ochronnych zawierając 11 umów dzierżawy, 2 użyczenia i 14 aneksów do tych umów,- wykonano interwencyjne prace budowlane, zabezpieczające i konserwacyjne na kwotę około 14 000, 00 zł. brutto.

INSPEKCJA

W 2010 r. dokonano **566 interwencji** – kontroli na terenie Gminy Wrocław, w zakresie przestrzegania przez właścicieli lub zarządców nieruchomości, obowiązków wynikających z postanowień Ustawy z dnia 13 września 1996 r. o utrzymaniu czystości i porządku w gminach oraz Uchwały nr XXXII/1089/09 Rady Miejskiej Wrocławia z dnia 19 marca 2009 r. w sprawie ustalenia Regulaminu Utrzymania czystości i porządku na terenie Miasta Wrocławia. Kontrolą objęto tereny należące do osób fizycznych, prawnych, będących w zarządzie firm zarządzających nieruchomościami, Skarbu Państwa, Gminy Wrocław.

W wyniku podjętych działań wykonano następującą liczbę kontroli terenów i nieruchomości:

- należących do osób fizycznych – 9
- należących do osób prawnych – 66
- będących w zarządzie firm zarządzających nieruchomościami – 3
- będących własnością Skarbu Państwa - 19
- w zarządzie Gminy Wrocław:
 - ZDiUM - 314
 - ZZM - 17
 - ZZK – 3

Ponadto skierowano **197 wniosków** o podjęcie działań służbowych wobec właścicieli i zarządców nieruchomości przez Straż Miejską Wrocławia, do Policji, prośbą o podjęcie działań związanych z patrolowaniem terenu i podejmowaniem interwencji, 1 do Państwowej Straży Pożarnej o wydanie opinii. Przekazano 5 spraw do innych wydziałów UMW z prośbą o podjęcie interwencji i kontroli w ramach posiadanych kompetencji oraz o wyjaśnienie stanu prawnego nieruchomości i 2 do Powiatowego Inspektora Nadzoru Budowlanego. Na uwagę zasługuje fakt bezpośredniej współpracy pracowników Działu Inspekcji z funkcjonariuszami Straży Miejskiej Wrocławia (strażnikami osiedlowymi), podczas której natychmiastowo podejmowane są działania i interwencje. Takich zdarzeń było 87. Pracownicy Działu Inspekcji uczestniczyli 16 razy

w pracach komisji powoływanych przez inne instytucje, w związku z dużym zagrożeniem związanym z bezpieczeństwem i/lub zanieczyszczeniem terenu.

WSPÓŁPRACA MIASTA Z UCZELNIAMI WYŻSZYMI WROCŁAWIA

W roku 2010 dokończono podjęte w roku 2009 zadanie polegające na sformułowaniu modelu współpracy samorządowo - uczelnianej w istniejącym porządku ustrojowym. Ogólny model działania samorządowej komórki dedykowanej sprawom współpracy z uczelniami zdefiniowany został na podstawie przeprowadzonych eksperymentów projektowych i doprowadził do powstania portfela projektów własnych miasta oraz projektów realizowanych w partnerstwie z innymi podmiotami. Niniejszy fakt odnotowuje się ze względu na jego unikatowość w kontekście krajowym. Według naszej wiedzy Wrocław jest w tej chwili pierwszym polskim miastem, które posiada systemowe narzędzie wspierania rozwoju poprzez współpracę ze szkolnictwem wyższym. Zadania realizowane w roku 2010 można uporządkować typologicznie zależnie od genezy:

A/ PORTFEL WŁASNY PROJEKTÓW SAMORZĄDOWYCH

B/ WSPARCIE PROCESU INWESTYCYJNEGO POPRZEC WSPÓŁPRACĘ Z UCZELNIAMI

C/ TWORZENIE I WSPIERANIE SIECI WSPÓŁPRACY AKADEMICKO - BIZNESOWO-SAMORZĄDOWEJ

Wszystkie zadania stanowiły realizację celu tworzenia we Wrocławiu warunków do rozwoju gospodarki opartej na wiedzy. Poprzez działania oddziaływano na: talenty, przedsiębiorstwa i uczelnie wyższe a także na samorząd; rozwiązywano konkretne jednostkowe problemy oraz tworzone narzędzia do współpracy biznesu i nauki w przyszłości. Realizowane zadania komunikowane były społeczności samorządowej oraz partnerom zewnętrznym pod szyldem programu Wrocławskie Centrum Akademickie (działalność Biura wyrażała się poprzez Program).

PROGRAM WROCŁAWSKIE CENTRUM AKADEMICKIE

Program Wrocławskie Centrum Akademickie (WCA) jest skoordynowanym portfelem projektów i działań, których celem jest wspieranie procesów rozwoju Wrocławia poprzez integrację środowiska akademickiego i wzmacnianie jego konkurencyjności.

Misja programu streszcza się w sformułowaniu: *„Włączyć uczelnie w pracę rozwojową na rzecz Wrocławia”*.

PAKIET WŁASNY PROJEKTÓW SAMORZĄDOWYCH

których celem jest wsparcie kadr i talentów naukowych, badania naukowe skierowane na potrzeby miasta, integracja środowiska akademickiego.

Visiting Professors

Usystematyzowano bieżące działanie i nadano mu nową, przejrzystą formułę. Przeprowadzono wykłady i warsztaty (w sumie około 150 godzin) promujące naukę wśród wrocławian. W spotkaniach wzięli udział przedstawiciele wrocławskiego środowiska akademickiego oraz społeczności lokalnej. Wśród naukowców i artystów, którzy odwiedzili Wrocław w ramach projektu, znaleźli się: Andrzej Sobiesiak (alternatywne paliwa samochodowe), Ron Carter (muzyka, jazz), Wacław Szybalski (genetyka, biologia molekularna, onkologia), Karl Maramorosch (biotechnologia, wirusologia, fitopatologia), Jan Gehl (architektura, urbanistyka, design), Mordecai Roshwald (filozofia, historia, socjologia), Alison Kinnaird (szkło artystyczne, grawerka na szkłe), Guy S. Salvesen (biochemia i biologia molekularna), Jean Guichard (pedagogika), Wojtek J. Bock (czujniki światłowodowe), Beverley Holden Johns (pedagogika specjalna), Edward Potworowski (komunikacja naukowa), Hiroyuki Itami (ekonomia, zarządzanie strategiczne), Thomas B. Jones (elektrostatyka, dielektryforeza), Robert Malina (nauki biologiczne, antropologia rozwojowa). Goście przyjechali do Wrocławia na zaproszenie Prezydenta Miasta oraz rektorów wrocławskich uczelni: Uniwersytetu Wrocławskiego, Dolnośląskiej Szkoły Wyższej, Akademii Sztuk Pięknych, Akademii Wychowania Fizycznego, Akademii

Muzycznej, Politechniki Wrocławskiej oraz Instytutu Immunologii i Terapii Doświadczalnej,.

Akademia Młodych Uczonych i Artystów

Kapituła, w skład której weszli zaproszeni przez Prezydenta Wrocławia prof. Andrzej Białas (Prezes Polskiej Akademii Umiejętności), prof. Marek Bojarski (Rektor Uniwersytetu Wrocławskiego), Rafał Dutkiewicz (Prezydent Wrocławia), prof. Michał Kleiber (Prezes Polskiej Akademii Nauk), prof. Tadeusz Luty (Honorowy Przewodniczący Konferencji Rektorów Akademickich Szkół Polskich) oraz prof. Maciej Żylicz (Prezes Fundacji na rzecz Nauki Polskiej) wyselekcjonowała 12 osób, które weszły w skład Akademii Młodych Uczonych i Artystów. Nominacje wręczono członkom Akademii 21 kwietnia 2010. Spotkania Akademii odbywają się co dwa-trzy tygodnie w siedzibie Wrocławskiego Centrum Akademickiego. Akademia nawiązała współpracę m.in. z Klubem Stypendystów FNP i Radą Młodych Naukowców przy MNiSW a także z partnerami zagranicznymi (udział w jubileuszu berlińskiej Junge Akademie, kontakt z Global Young Scientists Academy). Pierwszym projektem realizowanym przez członków Akademii są warsztaty dla uzdolnionych licealistów przeprowadzane przez Instytut Immunologii i Terapii Doświadczalnej PAN; w przygotowaniu jest m.in. druga edycja warsztatów poszerzona o inne obszary nauki oraz wydarzenie artystyczno-naukowe na zakończenie festiwalu Musica Electronica Nova. Trwają dyskusje nad statutem i formułą prawną funkcjonowania Akademii. Wrocławska Akademia Młodych Uczonych i Artystów jest pierwszą tego typu inicjatywą w Polsce i piątą w Europie.

Program wsparcia kadr informatycznych

W roku 2010 kontynuowano współpracę z Uniwersytetem Wrocławskim i Politechniką Wrocławską polegającą na realizacji programów wsparcia kadr informatycznych. Na mocy umów z Miastem Wrocław Uniwersytet Wrocławski oraz Politechnika Wrocławska zorganizowały serię wykładów i zajęć o charakterze otwartym prowadzonych przez naukowców z kraju i zagranicy. Ponadto w ramach współpracy z Miastem Uniwersytet Wrocławski zorganizował międzynarodowe zawody w programowaniu zespołowym (CEPC). W konkursie wzięło udział 68 drużyn z 6 krajów: Polska, Czechy, Słowacja, Węgry, Chorwacja, Słowenia.

Konkurs Wrocławska Magnolia – kontynuacja

Latem 2010 r. przejęto organizację kolejnej edycji konkursu na najlepszą pracę magisterską z zakresu ochrony środowiska „Wrocławska Magnolia”. Przygotowano materiały promocyjne oraz przeprowadzono nabór prac konkursowych. Rozstrzygnięcie konkursu zaplanowano na wiosnę 2011.

Wsparcie organizacyjne Forum Dyskusyjnego im. Profesora Dudka

Jesienią 2008 r. zmarł profesor Józef Dudek, wybitny matematyk, twórca tzw. „Salonu Dudka”, czyli forum dyskusyjnego, którego działalność spotkała się z szerokim echem w Polsce (gośćmi spotkań organizowanych przez profesora Dudka byli między innymi Jan Nowak-Jeziorański, Lech Wałęsa i abp Józef Życiński). Mając na uwadze znaczenie inicjatywy stworzonej przez Profesora Dudka dla rozwoju samorządności, życia intelektualnego i demokratycznego we Wrocławiu wsparto kontynuację działalności „Salonu Dudka” w postaci forum dyskusyjnego imienia Profesora Dudka. Forum nawiązuje wprost do spotkań organizowanych przez Profesora i jest adresowane do środowiska akademickiego Wrocławia. Spotkania koordynowane są przez profesora Andrzeja Kisielewicz. Ze względu na wymogi dyskusji (brak anonimowości) każdorazowo przygotowywana jest lista uczestników. Na spotkania Forum zapraszani są także wybitni uczniowie wrocławskich szkół średnich. Doświadczenia działalności Forum w pierwszym roku po śmierci inicjatora pokazują potrzebę kontynuowania inicjatywy i korzyści jakie przynosi ona akademickiemu Wrocławowi a także szerzeniu kultury demokratycznej.

Druka edycja programu TBS

We współpracy z TBS Wrocław przeprowadzono drugą edycję programu pomocy mieszkaniowej dla młodych pracowników nauki i doktorantów. Decyzja o uruchomieniu drugiego etapu została podjęta przez Kolegium Prezydenta w związku z realizacją inwestycji TBS na Brochowie. Do udziału w programie dopuszczeni zostali młodzi pracownicy naukowcy i doktoranci wskazani przez władze macierzystej uczelni. Podpisano 30 umów najmu dla nowych mieszkań TBS wybudowanych w Brochowie. Program cieszył się bardzo dużym zainteresowaniem.

Wsparcie Procesu Inwestycyjnego

którego celem jest stworzenie mechanizmów współpracy uczelni i biznesu zgodnie z krótko długoterminowymi potrzebami wrocławskiego rynku pracy ze szczególnym uwzględnieniem potrzeb sektora usług; współpraca z inwestorami strategicznymi oraz opracowanie planu działania na potrzeby rozwoju sektora usług we Wrocławiu.

Rozpoczęty w listopadzie 2009 r. dialog Miasta Wrocław ze strategicznymi inwestorami skupionymi wokół Agencji Rozwoju Aglomeracji Wrocławskiej doprowadził do sformułowania wspólnego planu działania w zakresie współpracy z uczelniami we Wrocławiu.

Główne wydarzenia związane z realizacją Planu Działania w roku 2010:

- doprowadzono do współpracy firm sektora usług z jednostkami dwóch wrocławskich uczelni na etapie pracy nad wnioskami o dofinansowanie działań dydaktycznych z funduszy strukturalnych UE (luty-kwiecień 2010);
- wsparto otwarcie unikatowego kierunku studiów na Uniwersytecie Ekonomicznym. Utworzenie kierunku „informatyka w biznesie” ma dużą wartość dodaną dla wrocławskiego sektora małych i średnich przedsiębiorstw oraz – w dalszej perspektywie – sektora usług informatycznych;
- zdefiniowano oryginalny projekt eksperymentalny „Wrocławski Absolwent”, którego przedmiotem jest stworzenie modelu współpracy uczelni, biznesu przy wsparciu samorządu. Projekt realizowany jest przez Uniwersytet Wrocławski w ramach dotacji przedmiotowej. Treść eksperymentu obejmuje przeprowadzenie dodatkowego pakietu zajęć dla studentów ostatnich lat wszystkich wydziałów uniwersytetu (kryterium różnorodności dyscyplinarnej). W projekcie aktywny udział biorą duże wrocławskie przedsiębiorstwa sektora usług, między innymi: Google, McKinsey, Nokia-Siemens-Networks, BZ WBK. Projekt został uruchomiony w październiku 2010 r.;
- Pozyskano dofinansowanie unijne na projekt staży naukowców w przedsiębiorstwach w ramach Programu Operacyjnego Kapitał Ludzki (priorytet: 8.2.1; transfer wiedzy). Projekt „Zielony transfer” dedykowany jest projektom badawczym związanym z redukcją emisji dwutlenku węgla.

Współpraca Wrocławia z OECD

Na zaproszenie sekretariatu Programu Zarządzanie Instytucjonalne w Szkolnictwie Wyższym OECD (IMHE) Dyrektor Biura Współpracy z Uczelniami Wyższymi przedstawił wrocławskie doświadczenia współpracy samorządu, uczelni i biznesu podczas warsztatu OECD na temat roli szkolnictwa wyższego w rozwoju regionalnym w Paryżu (15-16 września 2010 r.). Nawiązane z OECD relacje zaowocowały podjęciem rozmów na temat udziału Wrocławia w kolejnej rundzie przeglądów eksperckich OECD poświęconych tej tematyce. Stosowne rozmowy na ten temat podjęto z Ministerstwem Nauki i Szkolnictwa Wyższego oraz Urzędem Marszałkowskim Województwa Dolnośląskiego. W roku 2011 planowane jest rozpoczęcie przeglądu na temat roli szkolnictwa wyższego w rozwoju Wrocławia. Raport będzie opisywać kapitał społeczny miasta i zawiera rekomendacje dotyczące celów współpracy samorządu, szkolnictwa wyższego i biznesu. Wartością dodaną projektu będzie udział światowej klasy ekspertów afiliowanych przy OECD i posiadających rozległą wiedzę w dziedzinie wspierania rozwoju gospodarczego poprzez współpracę z uczelniami.

Life Ling Learning / E-Learning

We współpracy z firmą Langmedia Sp. z o.o. opracowywany jest raport pt. „Innowacje w procesie nauczania akademickiego: trendy, praktyki i strategie rozwoju e-learningu we Wrocławiu”. W tym celu w drugiej połowie 2010 r. przeprowadzono szereg indywidualnych wywiadów z koordynatorami i praktykami e-learningu na wrocławskich uczelniach. Wyniki raportu staną się być może przyczynkiem do opracowania narzędzi systemowego wsparcia rozwoju innowacji na wrocławskich uczelniach.

Tworzenie i wspieranie sieci współpracy akademicko – biznesowo - samorządowej Wrocławskie Centrum Akademickie – Rynek 13

W marcu 2010 r. w części kamienicy Rynek 13 swoją siedzibę otrzymało Biuro Współpracy Z Uczelniami Wyższymi. Umieszczenie programu Wrocławskie Centrum Akademickie w tym miejscu jest ściśle powiązane z celem integrowania środowiska akademickiego.

W pomieszczeniach znajdujących się na pierwszym piętrze kamienicy organizowane są cykliczne spotkania otwarte i warsztatowe, między innymi:

- Spotkania Forum Dyskusyjnego im. Prof. Dudka (tzw. Salon Dudka);
- Spotkania grup roboczych sieci współpracy biznesu i nauki Wrocław Sunrise;
- Spotkania warsztatowe z przedsiębiorcami;
- Dyskusje na tematy związane z rozwojem akademickiego Wrocławia.

Dolnośląska sieć współpracy Sunrise Wrocław

Biuro Współpracy z Uczelniami Wyższymi zostało partnerem w ramach projektu Dolnośląska Sieć Współpracy Nauki i Biznesu Sunrise Wrocław. Celem projektu, który uruchomiony został 1 listopada 2010 r., jest utworzenie opartej na działalności stałych animatorów sieci kontaktów naukowców i przedsiębiorców. Liderem konsorcjum realizującego projekt jest Uniwersytet Wrocławski.

Konferencja University-Business Forum, Bruksela

Przedstawiciel Urzędu Miejskiego Wrocławia wziął aktywny udział w dorocznej konferencji Komisji Europejskiej poświęconej współpracy uczelni i biznesu. Podczas konferencji zaprezentowano wrocławskie doświadczenia, w tym współpracę: ARAW, Wrocławskie Centrum Badań, Wrocławskie Centrum Akademickie.

Uczenie się przez całe życie – edukacja dorosłych

Przedstawiciel Urzędu Miejskiego Wrocławia na zaproszenie Komisji Europejskiej (Dyrekcja Generalna ds. Edukacji) wziął udział w konsultacjach społecznych dotyczących roli szkolnictwa wyższego w realizacji wspólnotowego planu działania w zakresie edukacji dorosłych (Bruksela; 27-28 września 2010 r.).

Współpraca z Dolnośląską Radą Doktorantów

29 czerwca 2010 r. odbyło się realizowane we współpracy z Dolnośląską Radą Doktorantów seminarium na temat rozwoju akademickiego Wrocławia.

Dwudziestolecie Unii Metropolii Polskich

Na zaproszenie konferencji Unii Metropolii Polskich zorganizowanej z okazji dwudziestolecia Stowarzyszenia w Warszawie 12 października 2010 r. przedstawiono wrocławskie doświadczenia we współpracy uczelnie – biznes – samorząd.

AUDYT WEWNĘTRZNY

W roku sprawozdawczym Zadania audytowe prowadzone były według planu audytu wewnętrznego na rok 2010 oraz poza planem. Wykonano trzy zadania audytowe planowane oraz dwa zadania poza planem, przeprowadzono zgodnie z planem na 2010 r. czynności sprawdzające. Trzy zadania z planu na 2010 r. przeniesione zostały do wykonania w latach następnych. Przyczyny to zmiana przepisów w ciągu roku, kontrola

obszaru przez inną jednostkę, decyzja Pana Prezydenta. Zadania audytowe wykonywane były w Urzędzie oraz jednostkach organizacyjnych Gminy Wrocław takich jak: Zarząd Dróg i Utrzymania Miasta, CS IMPART, Zarząd Zasobu Komunalnego. Efektami przeprowadzonych zadań audytowych było: zapewnienie o prawidłowości działania, wzrost efektywności i skuteczności działania, zwiększenie efektywności i skuteczności kontroli zarządczej.

Zalecenia oraz opinie i wnioski wynikające z ustaleń audytów wewnętrznych prezentowane były w sprawozdaniach. Główne ryzyka, do których odnosiły się wydane zalecenia lub opinie i wnioski to: kontrola zarządcza, gospodarka finansowa oraz legalność.

Wykaz zrealizowanych zadań audytowych

Lp.	Temat zadania	Podstawowe zalecenia	Uwagi
1.	Rzetelność rozliczeń finansowych związanych z Festiwalem Jazz nad Odrą	Uregulowanie zasad formalno-prawnych organizowania Festiwalu JnO przez CS Impart oraz egzekwowanie wykonywania zakresu obowiązków przez pracowników	Zadanie poza planem audytu na 2010 r., zapewniające, obszar - działalność kulturalna.
2.	Legalność i prawidłowość podejmowanych działań i wydatków przez Beneficjenta w ramach projektu Wrocław Miastem Aktywnych	Formalno-prawne uregulowanie „Regulaminu realizacji projektu WMA”.	Zadanie poza planem audytu na 2010 r., zapewniające, obszar - projekty nieinwestycyjne współfinansowane z Unii Europejskiej.
3.	Zarządzanie ruchem oraz usprawnianie i eliminacja błędów w układzie komunikacyjnym – współpraca i przepływ informacji pomiędzy WIM, ZDiUM i WTR.	Opinia pozytywna	Zadanie planowane na 2010 rok doradcze, obszar - zarządzanie ruchem w mieście
4.	Zamówienia publiczne realizowane w inwestycjach współfinansowanych ze środków unijnych związane z audytem zewnętrznym	1. ustalenie sposobu egzekwowania przestrzegania przepisów ogólnie obowiązujących i wewnętrznych w ramach zamówień publicznych przez Biuro Zarządzania Funduszami Europejskimi, 2. wprowadzenie mechanizmów kontroli zarządczej uszczelniających możliwość omijania ustalonych procedur udzielania zamówień publicznych z wyłączeniem stosowania ustawy PZP	Zadanie planowane na 2010 rok, zapewniające, obszar - Zamówienia publiczne, Inwestycje realizowane ze środków unijnych.
5.	Nadzór Gminy nad mieniem komunalnym	1. wdrożenie systemu kontroli zarządczej, który umożliwi badanie efektywności i skuteczności realizacji zadań związanych z zarządzaniem i nadzorem nad powierzonym mieniem komunalnym.	Zadanie planowane na 2010 rok doradcze, obszar - nadzór nad mieniem komunalnym

Wykaz zrealizowanych czynności sprawdzających, zgodnie z planem audytu na 2010 r.

Lp.	Czynność sprawdzająca	Uwagi
1.	Funkcjonowanie systemu kontroli wewnętrznej, rzetelność sprawozdania finansowego za 2008 r., celowość wydatków 2009 r., rzetelność i legalność realizowanych w 2009 r. umów w CS Impart	Zalecenia wykonano
2.	Przebudowa ul. Lotniczej w ciągu drogi krajowej nr 94 we Wrocławiu.	Zalecenia wykonano

Wykaz zadań planowanych na 2010 r. przeniesionych na lata następne

Lp.	Temat zadania	Uwagi
1.	Procedura uchwalania miejscowych planów zagospodarowania przestrzennego w zakresie ustalania przeznaczenia poszczególnych nieruchomości	Audyt zapewniający
2.	Wspieranie Małych i Średnich Przedsiębiorstw	Audyt zapewniający
3.	Budowa infrastruktury drogowej w otoczeniu stadionu piłkarskiego Euro 2012, realizowana przez Wrocławskie Inwestycje Sp. z o.o.	Audyt zapewniający, przeniesiono na 2012 r.

Zespół Audytu w 2010 r. sporządził sprawozdanie z realizacji audytu za 2009 r. zgodnie z zarządzeniem nr 38/07 Prezydenta Wrocławia z dnia 31 grudnia 2007 r. oraz zgodnie z Rozporządzeniem Ministra Finansów z dnia 4 kwietnia 2008 r. w sprawie trybu sporządzania oraz wzoru sprawozdania z wykonania planu audytu za rok poprzedni (Dz.U. Nr 61, poz. 378), sporządzono sprawozdanie z realizacji planu audytu za 2009 r. W grudniu 2010 r., po przeprowadzeniu analizy ryzyka metodą szacunkową, sporządzono plan audytu na 2011 r.

DZIAŁALNOŚĆ JEDNOOSOBOWYCH SPÓŁEK GMINY WROCŁAW ORAZ SPÓŁEK Z UDZIAŁEM GMINY WROCŁAW

W 2010 r. Gmina Wrocław sprawowała nadzór właścicielski nad:

• **jednoosobowymi spółki Gminy:**

- Miejskie Przedsiębiorstwo Wodociągów i Kanalizacji Sp. z o.o.
- Miejskie Przedsiębiorstwo Komunikacyjne Sp. z o.o.
- Towarzystwo Budownictwa Społecznego Wrocław Sp. z o.o.
- Wrocławskie Centrum SPA Sp. z o.o.
- Wrocławskie Inwestycje Sp. z o.o.
- Wrocławskie Mieszkania Sp. z o.o.
- Wrocław 2012 Sp. z o.o.
- Wrocławskie Centrum Treningowe SPARTAN Sp. z o.o.
- Wrocławski Park Wodny S.A.
- ZOO Wrocław Sp. z o.o.
- Wrocławskie Centrum Rehabilitacji i Medycyny Sportowej Sp. z o.o.

• **spółkami, w których Gmina ma większościowe udziały/akcje:**

- Agencja Rozwoju Aglomeracji Wrocławskiej S.A.
- Wrocławski Park Technologiczny S.A.
- Wrocławskie Przedsiębiorstwo Hala Ludowa Sp. z o.o.
- Wrocławska Rewitalizacja Sp. z o.o.

• **spółkami, w których Gmina ma mniejszościowe udziały/akcje:**

- Port Lotniczy Wrocław S.A.
- Wrocławski Klub Sportowy „Ślask Wrocław” S.A.
- Dolnośląski Fundusz Gospodarczy Sp. z o.o.
- Wrocławskie Centrum Badań EIT + Sp. z o.o.
- Wrocławski Medyczny Park Naukowo – Technologiczny Sp. z o.o.
- Dolnośląskie Centrum Medyczne DOLMED S.A.

Łączne zaangażowanie kapitałowe Gminy Wrocław w Spółkach, liczone jako suma wartości nominalnych udziałów / akcji na dzień 31 grudnia 2010 r. wynosiło **1 237 332 022,00 zł.**

Zestawienie informacji dotyczących udziałów lub akcji Gminy Wrocław w spółkach prawa handlowego – stan na dzień 31 grudnia 2010 r.

lp.	Nazwa Spółki	liczba udziałów lub akcji Gminy Wrocław [szt.]	wartość nominalna udziału lub akcji [zł]	kapitał Gminy Wrocław [zł]	udział % Gminy w kapitale zakładowym	kapitał zakładowy spółki [zł]
1.	MPWiK Sp. z o.o.	180 744	2 097	379 020 168,00	100,00%	379 020 168,00
2.	MPK Sp. z o.o.	318 634	675	215 077 950,00	100,00%	215 077 950,00
3.	TBS Wrocław Sp. z o.o.	339	479 336	162 494 904,00	100,00%	162 494 904,00
4.	Wrocławskie Centrum SPA Sp. z o.o.	36 617	500	18 308 500,00	100,00%	18 308 500,00
5.	Wrocławskie Mieszkania Sp. z o.o.	7 501	1 000	7 501 000,00	100,00%	7 501 000,00
6.	Wrocławskie Inwestycje Sp. z o.o.	8 500	1 000	8 500 000,00	100,00%	8 500 000,00
7.	Wrocław 2012 Sp. z o.o.	97 266	1 000	97 266 000,00	100,00%	97 266 000,00
8.	Wrocławskie Centrum Treningowe SPARTAN Sp. z o.o.	82 739	500	41 369 500,00	100,00%	41 369 500,00
9.	Wrocławski Park Wodny S. A.	40 512 823	1	40 512 823,00	100,00%	40 512 823,00
10.	ZOO Wrocław Sp. z o.o.	16 325	1 000	16 325 000,00	100,00%	16 325 000,00
11.	Wrocławskie Centrum Rehabilitacji i Medycyny Sportowej Sp. z o.o. w organizacji	2 000	1 000	2 000 000,00	100,00%	2 000 000,00
12.	Agencja Rozwoju Aglomeracji Wrocławskiej S.A.	37 210 377	1	37 210 377,00	99,43%	37 425 377,00
13.	Wrocławski Park Technologiczny S.A.	111 654	100	11 165 400,00	94,45%	11 821 900,00
14.	Wrocławskie Przedsiębiorstwo Hala Ludowa Sp. z o.o.	168 559	500	84 279 500,00	85,63%	98 413 000,00
15.	Wrocławska Rewitalizacja Sp. z o.o.	1 275	1 000	1 275 000,00	51,00%	2 500 000,00
16.	Port Lotniczy Wrocław S.A.	193 287	500	96 643 500,00	47,89%	201 830 000,00
17.	Wrocławski Klub Sportowy "Śląsk Wrocław" S.A.	14 400	1 000	14 400 000,00	47,48%	30 328 000,00
18.	Dolnośląski Fundusz Gospodarczy Sp. z o.o.	4 580	500	2 290 000,00	27,59%	8 300 500,00
19.	Wrocławskie Centrum Badań EIT + Sp. z o.o.	1 200	1 000	1 200 000,00	12,50%	9 600 000,00
20.	Wrocławski Medyczny Park Naukowo - Technologiczny Sp. z o.o.	4 000	50	200 000,00	7,21%	2 775 400,00
21.	Dolnośląskie Centrum Medyczne DOLMED S.A.	292 400	1	292 400,00	1,48%	19 819 475,00

Zgodnie z art. 12 ust. 4 ustawy z dnia 20 grudnia 1996 r. o gospodarce komunalnej Prezydent Wrocławia wykonuje kompetencje Zgromadzenia Wspólników wobec jednoosobowych spółek Gminy Wrocław. Na Zgromadzeniach Wspólników lub Walnych Zgromadzeniach w pozostałych spółkach Gmina reprezentowana jest przez Prezydenta Wrocławia lub jego pełnomocników. Uprawnienia Gminy Wrocław jako Akcjonariusza lub Wspólnika w spółkach Prezydent Wrocławia wykonuje za pośrednictwem Biura Nadzoru

Właścicielskiego. Biuro Nadzoru Właścicielskiego pełniąc nadzór nad spółkami na bieżąco współpracuje z Radami Nadzorczymi i Zarządami spółek.

W roku 2010 Biuro Nadzoru Właścicielskiego koncentrowało działania między innymi w następujących projektach:

Działania podjęte w celu zbycia udziałów Wrocławskiego Centrum SPA Sp. z o.o., będących własnością Miasta

W 2010 r. rozpoczęła się kolejna procedura prywatyzacyjna Wrocławskiego Centrum SPA Sp. z o.o. Szczegółowy tryb zbycia udziałów Spółki a także powołanie zespołu do spraw negocjacji, zostały określone w zarządzeniu nr 10875/10 Prezydenta Wrocławia z dnia 4 listopada 2010 r., w sprawie szczegółowego trybu zbycia udziałów Wrocławskiego Centrum SPA Sp. z o.o. z siedzibą we Wrocławiu, będących własnością Gminy Wrocław oraz w sprawie powołania zespołu do spraw negocjacji podjętych na podstawie publicznego zaproszenia w przedmiocie zbycia udziałów Wrocławskiego Centrum SPA Sp. z o.o. Gmina Wrocław przeznaczyła do zbycia udziały spółki w ilości od 27 463 do 36 617 udziałów. Obsługę organizacyjno-techniczną Zespołu do spraw negocjacji prowadziło Biuro Nadzoru Właścicielskiego.

Proces prywatyzacji Spółki Wrocławskie Centrum SPA Sp. z o.o. poprzedziły, zlecone przez Biuro Nadzoru Właścicielskiego, analizy mające na celu ustalenie sytuacji prawnej majątku spółki, w tym nieruchomości oraz oszacowanie wartości przedsiębiorstwa. Procedurę rozpoczęło opublikowanie zaproszenia do negocjacji w dwóch dziennikach o zasięgu ogólnopolskim oraz na stronie BIP Urzędu Miejskiego Wrocławia.

Wstępne zainteresowanie wykazało pięć podmiotów, z których każdy odebrał Memorandum Informacyjne Spółki. Na zaproszenie do negocjacji odpowiedziało dwóch Potencjalnych Inwestorów. W dniu 12 lutego 2011 r., mija termin składania Wstępnych Propozycji Warunków Umowy (Wstępnych Ofert Wiążących), co pozwoli na wyłonienie w drodze negocjacji Potencjalnego Inwestora.

Aport nieruchomości położonej przy ul. Menniczej we Wrocławiu do Miejskiego Przedsiębiorstwa Komunikacyjnego Sp. z o.o.

W dniu 29 grudnia 2010 r. Gmina Wrocław wniosła na pokrycie podwyższonego kapitału prawo własności nieruchomości położonej przy ul. Menniczej, na której Spółka wybuduje stację prostownikową „Centrum”, która ma poprawić warunki zasilania trakcji tramwajowej w centrum Miasta.

Wniesienie zorganizowanej części przedsiębiorstwa Miejskiego Ogrodu Zoologicznego do spółki ZOO Wrocław Sp. z o.o.

W dniu 30 grudnia 2010 r. aktem notarialnym Repertorium A nr 41911/2010, Gmina Wrocław przeniosła na rzecz spółki ZOO Wrocław Sp. z o.o. zorganizowaną część przedsiębiorstwa po zlikwidowanej jednostce budżetowej Gminy Wrocław - Miejski Ogród Zoologiczny. W zamian za przeniesienie zorganizowanej części przedsiębiorstwa na rzecz spółki, Gmina Wrocław objęła w podwyższonym kapitale zakładowym spółki nowo utworzone udziały.

Przejęcie przez spółkę Wrocławskie Mieszkania Sp. z o.o. części zasobu lokalowego Gminy Wrocław, zarządzanego dotychczas przez Zarząd Zasobu Komunalnego

W dniu 1 sierpnia 2010 r. Spółka przejęła do zarządzania zasób komunalny w kolejnych rejonach Miasta. Według ewidencji na dzień 31 sierpnia 2010 r. nowo przejęty zasób obejmował:

- 509 budynków komunalnych (w tym 4 359 lokali mieszkalnych, 278 lokali użytkowych i 487 garaży),
- 7 472 komunalnych lokali mieszkalnych znajdujących się w zasobach wspólnot mieszkaniowych;
- 284 lokali użytkowych w budynkach wspólnot mieszkaniowych;

- tereny zewnętrzne, wnętrza międzyblokowe, chodniki i ogródki przydomowe o powierzchni około 150 ha.

Przejęte mienie, powiększyło wielkości dotychczas zarządzanego przez Spółkę zasobu prawie trzykrotnie i stanowi prawie 35% zasobu komunalnego Miasta w ogóle.

W związku z przejęciem przez Spółkę części zadań dotychczas realizowanych przez Zarząd Zasobu Komunalnego Spółka przejęła również pracowników ZZK, składniki majątkowe oraz wyposażenie stanowisk pracy tych pracowników. Spółka przyjęła jednocześnie dokumentację zasobu komunalnego, w szczególności w zakresie rozliczeń z najemcami lokali komunalnych.

Utworzenie spółki Wrocławskie Centrum Rehabilitacji i Medycyny Sportowej Sp. z o.o.

Na podstawie Uchwały Rady Miejskiej Wrocławia o numerze LIII/1517/10 z 8 lipca 2010 r., w sprawie likwidacji Zakładu Opieki Zdrowotnej Szpitala dla Szkół Wyższych im. prof. E. Szczeklika w celu utworzenia jednoosobowej spółki Gminy Wrocław pod firmą: Wrocławskie Centrum Rehabilitacji i Medycyny Sportowej Spółka z ograniczoną odpowiedzialnością, została utworzona spółka ze stuprocentowym udziałem Gminy Wrocław. Akt założycielski spółki z ograniczoną odpowiedzialnością podpisano w dniu 10 listopada 2010 r. Spółka utworzy Niepubliczny Zakład Opieki Zdrowotnej i przejmie zadania po zlikwidowanej jednostce miejskiej - Publicznym Zakładzie Opieki Zdrowotnej.

Miejskie Przedsiębiorstwo Wodociągów i Kanalizacji Sp. z o. o.

W dniu 22 lipca 2010 r. nastąpiło podwyższenie kapitału zakładowego MPWiK Sp. z o.o. poprzez wniesienie wkładu niepieniężnego w postaci prawa własności urządzeń wchodzących w skład Kolektora Ślęza VI, wybudowanego przez Gminę Wrocław w ramach projektu współfinansowanego ze Funduszu ISPA pn.: „Poprawa jakości wody we Wrocławiu” i zadania pn.: „Budowa Kolektora Ślęza VI” oraz wniesienie wkładu niepieniężnego w postaci prawa własności składników majątku wchodzących w skład magistrali wodociągowej w ul. Czekoladowej, W dniu 7 września 2010 r. Gmina Wrocław zawarła z MPWiK Sp. z o.o. porozumienie w sprawie przekazywania do zarządzania i eksploatacji przez MPWiK Sp. z o.o. systemu kanalizacji deszczowej zamkniętej na terenie Wrocławia.

Miejskie Przedsiębiorstwo Komunikacyjne Sp. z o. o.

Biuro brało udział w opracowaniu zmian do aktu założycielskiego Miejskiego Przedsiębiorstwa Komunikacyjnego Spółka z ograniczoną odpowiedzialnością w poszerzającego zakres przedmiotu działalności Spółki o transport kolejowy pasażerski. W wyniku tego w lipcu 2010 r. Spółka otrzymała licencję na świadczenie usług transportu kolejowego, której posiadanie jest warunkiem koniecznym do uzyskania dostępu do infrastruktury kolejowej.

Towarzystwo Budownictwa Społecznego Wrocław Sp. z o. o.

kontynuacja Programu Absolwent realizowanego na podstawie uchwały nr LIV/3250/06 Rady Miejskiej Wrocławia z dnia 6 lipca 2006 r., zgodnie z którym Miasto Wrocław podejmuje działania mające na celu przyciągnięcie do Wrocławia i związania z Miastem szczególnie utalentowanych młodych osób. W roku 2010 Spółka zakończyła budowę 100 mieszkań na osiedlu Brochów, z czego 30 mieszkań przeznaczono na realizację Programu Absolwent. Do końca roku 2010, mieszkania zostały zasiedlone przez absolwentów (doktorantów, młodych pracowników naukowych) Uczelni Wyższych.

Wrocław 2012 Sp. z o. o.

W dniu 23 kwietnia 2010 r., zgodnie z aktem notarialnym Repertorium A nr 7623/2010 zawarta została umowa przeniesienia na spółkę Wrocław 2012 Sp. z o.o. udział wynoszący 60/100 części w prawie własności nieruchomości gruntowej wraz z rozpoczętą budową stadionu piłkarskiego. W związku z przeniesieniem na spółkę części udziału w prawie własności gruntowej, Gmina Wrocław objęła w podwyższonym kapitale

zakładowym spółki 94 266 nowo utworzonych udziałów, po 1000 zł każdy, o łącznej wartości 94 266 000 zł.

Wrocławskie Centrum Treningowe SPARTAN Sp. z o. o.

Biuro Nadzoru Właścicielskiego współpracowało z organami Spółki w zakresie jej dokapitalizowania, poprzez wniesienie wkładu niepieniężnego o łącznej wartości 107 500 zł, przeznaczonych na zakup środków trwałych wyposażenia sal treningowych Spółki w postaci 28 sztuk rowerów stacjonarnych typu STAR-TRAC-SPINNER oraz sprzętu do nagłośnienia sali.

Wrocławski Park Wodny S.A.

W dniu 18 listopada 2010 r. Zarząd Spółki złożył wniosek o wniesienie do Spółki wkładem niepieniężnym nieruchomości oznaczonych geodezyjnie jako działki nr: 2/1 (AM 26), 17/2 (AM 17) oraz 17/5 (AM 17), tj. dwóch nieruchomości obecnie dzierżawionych przez Spółkę od Miasta oraz jedną nieruchomość będącą w zasobach Miasta. Biuro Nadzoru Właścicielskiego bierze udział w pracach nad przygotowaniem dokumentów niezbędnych do wniesienia aportu do Spółki.

Agencja Rozwoju Aglomeracji Wrocławskiej S.A.

W dniu 19 marca 2010 r. Gmina Wrocław wniosła na pokrycie podwyższonego kapitału Agencji Rozwoju Aglomeracji Wrocławskiej Spółka Akcyjna prawo własności nieruchomości niezabudowanej położonej we Wrocławiu przy ul. Dolnej/Namysłowskiej w celu budowy hali kupieckiej; jednocześnie podpisano umowę z Generalnym Wykonawcą na: „Zaprojektowanie i wybudowanie hali kupieckiej wraz z częścią biurowo-usługową i infrastrukturą towarzyszącą, w obrębie ulic: Namysłowskiej, Dolnej oraz Jedności Narodowej – w ramach Wrocławskiego Centrum Wspierania Przedsiębiorczości, w formule projektuj i buduj”.

Wrocławskie Przedsiębiorstwo Hala Ludowa Sp. z o. o.

We wrześniu 2010 r. zakończyła się realizacja rozbudowy i adaptacji Pawilonu B w zespole Hali Stulecia na nowoczesny obiekt użyteczności publicznej, służący organizacji konferencji, sesji plenarnych, szkoleń, spotkań biznesowych, naukowych oraz obsługi turystów. W ramach rozbudowy wybudowano salę audytoryjną dla około 1 000 osób oraz wielofunkcyjne sale konferencyjno-bankietowe wraz z zapleczem gastronomiczno-usługowym. Koszt całkowity projektu wyniósł 79 448 062,15 zł brutto, z czego 39 000 000 zł przekazał Urząd Miejski Wrocławia a 23 000 000 pochodziły ze środków z Europejskiego Funduszu Rozwoju Regionalnego w ramach Regionalnego Programu Operacyjnego dla Województwa Dolnośląskiego na lata 2007-2013 przyznane przez Urząd Marszałkowski Województwa Dolnośląskiego.

BIEŻĄCY NADZÓR NAD SPÓŁKAMI Z UDZIAŁEM GMINY WROCŁAW

W zakresie nadzoru nad spółkami do zadań Biura Nadzoru Właścicielskiego należy m. in.:

- wykonywanie praw korporacyjnych i majątkowych Miasta w Spółkach, w szczególności:
 - przygotowywanie projektów aktów stanowiących, w tym projektów uchwał Rady Miejskiej Wrocławia,
 - przygotowywanie analiz i procedur zbywania akcji i udziałów,
- współpraca przy przygotowywaniu procedur przekształceń majątkowych i/lub własnościowych w Mieście,
- współpraca przy tworzeniu strategii rozwoju spółek,
- monitorowanie pozycji rynkowej i finansowej spółek,
- współpraca z organami spółek w zakresie zmian majątkowych lub udostępniania innym podmiotom składników majątkowych (w tym nieruchomości),
- gromadzenie dokumentów związanych z organami spółek,
- nadzór i realizacja ustawy o wynagrodzeniu osób kierujących niektórymi podmiotami prawnymi,

- opiniowanie planów, programów oraz wniosków spółek przedkładanych Prezydentowi i/lub Radzie Miejskiej Wrocławia,
- przygotowywanie projektów dokumentów, w tym uchwał, opinii i informacji na Zgromadzenie Wspólników lub Walne Zgromadzenie,
- prowadzenie i/lub koordynacja wspólnych projektów Miasta i spółek,
- opracowywanie standaryzujących projektów dokumentów organizacyjnych zalecanych do stosowania w jednoosobowych spółkach,
- przygotowywanie informacji dla Prezydenta o operacyjnych i strategicznych działaniach podejmowanych przez spółki,
- współpraca z organami spółek w pozyskiwaniu zewnętrznych źródeł finansowania, pozyskiwaniu nowych technologii itp.,
- monitorowanie ważniejszych projektów inwestycyjnych prowadzonych przez spółki,
- inicjowanie procedur naprawczych w spółkach,
- przygotowywanie koncepcji procedur przekazywania Miastu mienia pozostałego po likwidacji lub upadłości spółki,
- współdziałanie z organami administracji rządowej, organami samorządów terytorialnych, jednostkami gospodarczymi oraz innymi instytucjami w sprawach wchodzących w zakres działalności Biura,
- przygotowywanie projektów uchwał Rady Miejskiej w sprawach wchodzących w kompetencje Biura, w tym przygotowywanie opinii projektów uchwał Rady Miejskiej w sprawach opłat za usługi komunalne,
- inicjowanie i koordynacja nowych przedsięwzięć gospodarczych z udziałem spółek.

lp.	nr zarządzenia	data podjęcia	w sprawie
1	8474/10	14.01.2010	w sprawie wniesienia przez Gminę Wrocław dopłaty do kapitału zakładowego Miejskiego Przedsiębiorstwa Komunikacyjnego Spółka z ograniczoną odpowiedzialnością
2	8475/10	14.01.2010	w sprawie wniesienia przez Gminę Wrocław dopłaty do kapitału zakładowego Miejskiego Przedsiębiorstwa Komunikacyjnego Spółka z ograniczoną odpowiedzialnością
3	8635/10	1.02.2010	w sprawie pokrycia podwyższonego kapitału zakładowego ZOO Wrocław Sp. z o.o. w organizacji
4	8658/10	5.02.2010	w sprawie wyznaczenia przedstawiciela do składu Rady Nadzorczej spółki Wrocławskie Centrum Badań EIT+ Spółka z ograniczoną odpowiedzialnością
5	8717/10	12.02.2010	w sprawie pokrycia podwyższonego kapitału zakładowego Agencji Rozwoju Aglomeracji Wrocławskiej Spółka Akcyjna
6	8751/10	17.02.2010	zmieniające zarządzenie nr 6439/09 Prezydenta Wrocławia z dnia 1 czerwca 2009 r. w sprawie wyznaczenia pracowników Urzędu Miejskiego Wrocławia do składu Komisji przetargowej na udzielenie i obsługę kredytu inwestycyjnego dla Miejskiego Przedsiębiorstwa Komunikacyjnego Spółka z ograniczoną odpowiedzialnością do wysokości 250 000 000 zł PLN na sfinansowanie 4 zadań inwestycyjnych
7	8873/10	4.03.2010	w sprawie pokrycia podwyższonego kapitału zakładowego Towarzystwa Budownictwa Społecznego Wrocław Spółka z ograniczoną odpowiedzialnością
8	9103/10	30.03.2010	w sprawie pokrycia podwyższonego kapitału zakładowego Portu Lotniczego Wrocław Spółka Akcyjna
9	9220/10	14.04.2010	w sprawie pokrycia podwyższonego kapitału zakładowego Towarzystwa Budownictwa Społecznego Wrocław Spółka z ograniczoną odpowiedzialnością
10	9401/10	12.05.2010	w sprawie objęcia przez Gminę Wrocław udziałów w podwyższonym kapitale zakładowym w spółce Wrocławskie Przedsiębiorstwo Hala Ludowa Spółka z ograniczoną odpowiedzialnością
11	9524/10	28.05.2010	zmieniające zarządzenie nr 2289/07 Prezydenta Wrocławia z dnia 13 grudnia 2007 r. w sprawie wyznaczenia przedstawicieli Gminy Wrocław do składu pierwszej Rady Nadzorczej spółki Wrocławskie Centrum Treningowe SPARTAN spółka z ograniczoną odpowiedzialnością
12	9525/10	28.05.2010	zmieniające zarządzenie nr 6689/09 Prezydenta Wrocławia z dnia 29 czerwca 2009 r. w sprawie wyznaczenia przedstawicieli Gminy

			Wrocław do składu Rady Nadzorczej Wrocławskich Mieszkań Spółka z ograniczoną odpowiedzialnością
13	9587/10	7.06.2010	w sprawie wniesienia przez Gminę Wrocław dopłaty do kapitału zakładowego Miejskiego Przedsiębiorstwa Komunikacyjnego Spółka z ograniczoną odpowiedzialnością
14	9656/10	14.06.2010	w sprawie wskazania kandydatów na Członków do składu Rady Nadzorczej Wrocławskiego Przedsiębiorstwa Hala Ludowa Spółka z ograniczoną odpowiedzialnością
15	9870/10	1.07.2010	zmieniające zarządzenie nr 3337/08 Prezydenta Wrocławia z dnia 9 maja 2008 r. w sprawie wyznaczenia przedstawicieli Gminy Wrocław do składu Rady Nadzorczej V kadencji Towarzystwa Budownictwa Społecznego Wrocław Spółka z ograniczoną odpowiedzialnością
16	9871/10	1.07.2010	zmieniające zarządzenie nr 3328/08 Prezydenta Wrocławia z dnia 8 maja 2008 r. w sprawie wyznaczenia przedstawicieli Gminy Wrocław do składu Rady Nadzorczej IV kadencji Wrocławskiego Centrum SPA Spółka z ograniczoną odpowiedzialnością
17	10047/10	21.07.2010	w sprawie pokrycia podwyższonego kapitału zakładowego spółki ZOO Wrocław Spółka z ograniczoną odpowiedzialnością
18	10049/10	22.07.2010	w sprawie pokrycia podwyższonego kapitału zakładowego Miejskiego Przedsiębiorstwa Wodociągów i Kanalizacji Spółka z ograniczoną odpowiedzialnością
19	10050/10	22.07.2010	w sprawie pokrycia podwyższonego kapitału zakładowego Miejskiego Przedsiębiorstwa Wodociągów i Kanalizacji Spółka z ograniczoną odpowiedzialnością
20	10300/10	30.08.2010	w sprawie pokrycia podwyższonego kapitału zakładowego Wrocławskiego Centrum Treningowego SPARTAN Spółka z ograniczoną odpowiedzialnością
21	10494/10	20.09.2010	w sprawie pokrycia podwyższonego kapitału zakładowego spółki Wrocławski Park Wodny Spółka Akcyjna
22	10489/10	17.09.2010	zmieniające zarządzenie nr 2077/04 Prezydenta Wrocławia z dnia 13 stycznia 2004 r. w sprawie zasad sprawowania nadzoru właścicielskiego wobec spółek prawa handlowego z udziałem Gminy Wrocław
23	10575/10	29.09.2010	w sprawie nagrody rocznej Prezesa Zarządu spółki Wrocławskie Inwestycje Spółka z ograniczoną odpowiedzialnością
24	10576/10	29.09.2010	w sprawie nagrody rocznej Prezesa Zarządu spółki Towarzystwo Budownictwa Społecznego Wrocław Spółka z ograniczoną odpowiedzialnością
25	10577/10	29.09.2010	w sprawie nagrody rocznej Prezesa Zarządu Miejskiego Przedsiębiorstwa Komunikacyjnego Spółka z ograniczoną odpowiedzialnością
26	10815/10	26.10.2010	w sprawie nagrody rocznej Prezesa Zarządu Wrocławskiego Centrum SPA Spółka z ograniczoną odpowiedzialnością
27	10822/10	28.10.2010	w sprawie wniesienia przez Gminę Wrocław dopłaty do kapitału zakładowego Miejskiego Przedsiębiorstwa Komunikacyjnego Spółka z ograniczoną odpowiedzialnością
28	10852/10	29.10.2010	w sprawie pokrycia podwyższonego kapitału zakładowego Wrocławskiego Centrum Treningowego SPARTAN Spółka z ograniczoną odpowiedzialnością
29	10875/10	4.11.2010	w sprawie szczegółowego trybu zbycia udziałów Wrocławskiego Centrum SPA Sp. z o.o. z siedzibą we Wrocławiu, będących własnością Gminy Wrocław oraz w sprawie powołania zespołu do spraw negocjacji podjętych na podstawie publicznego zaproszenia w przedmiocie zbycia udziałów Wrocławskiego Centrum SPA Sp. z o.o.
30	10885/10	5.11.2010	w sprawie wyznaczenia przedstawicieli Gminy Wrocław do składu pierwszej Rady Nadzorczej spółki Wrocławskie Centrum Rehabilitacji i Medycyny Sportowej Spółka z ograniczoną odpowiedzialnością
31	10914/10	10.11.2010	w sprawie ustalenia miesięcznego wynagrodzenia oraz świadczeń dodatkowych dla Prezesa Zarządu spółki Wrocławskie Centrum Rehabilitacji i Medycyny Sportowej Spółka z ograniczoną odpowiedzialnością
32	10915/10	10.11.2010	zmieniające zarządzenie nr 1899/07 Prezydenta Wrocławia z dnia 8 października 2007 r. w sprawie ustalenia miesięcznego wynagrodzenia oraz świadczeń dodatkowych dla Prezesa Zarządu spółki Wrocławskie Mieszkania Spółka z ograniczoną odpowiedzialnością
33	11101/10	30.11.2010	zmieniające zarządzenie nr 3561/08 Prezydenta Wrocławia z dnia

			5 czerwca 2008 r. w sprawie wyznaczenia przedstawicieli do składu pierwszej Rady Nadzorczej spółki Wrocławska Rewitalizacja Spółka z ograniczoną odpowiedzialnością
34	49/10	21.12.2010	w sprawie pokrycia podwyższonego kapitału zakładowego spółki WROCLAW 2012 Spółka z ograniczoną odpowiedzialnością
35	64/10	27.12.2010	w sprawie pokrycia podwyższonego kapitału zakładowego spółki ZOO WROCLAW Spółka z ograniczoną odpowiedzialnością
36	81/10	29.12.2010	w sprawie pokrycia podwyższonego kapitału zakładowego ZOO Wrocław Spółka z ograniczoną odpowiedzialnością poprzez wniesienie zorganizowanej części przedsiębiorstwa
37	86/10	29.12.2010	zmieniające zarządzenie nr 6554/09 Prezydenta Wrocławia z dnia 15 czerwca 2009 r. w sprawie wyznaczenia przedstawicieli Gminy Wrocław do składu Rady Nadzorczej II kadencji Agencji Rozwoju Aglomeracji Wrocławskiej Spółka Akcyjna
38	87/10	29.12.2010	zmieniające zarządzenie nr 6565/09 Prezydenta Wrocławia z dnia 16 czerwca 2009 r. w sprawie wyznaczenia przedstawiciela Gminy Wrocław do składu Rady Nadzorczej IV kadencji Dolnośląskiego Funduszu Gospodarczego Spółka z ograniczoną odpowiedzialnością
39	88/10	29.12.2010	zmieniające zarządzenie nr 2303/07 Prezydenta Wrocławia z dnia 14 grudnia 2007 r. w sprawie wyznaczenia przedstawicieli Gminy Wrocław do składu Rady Nadzorczej II kadencji Wrocławskiego Parku Wodnego Spółka Akcyjna
40	116/10	30.12.2010	zmieniające zarządzenie nr 10012/10 Prezydenta Wrocławia z dnia 16 lipca 2010 r. w sprawie powierzenia spółce Wrocławskie Mieszkania spółka z ograniczoną odpowiedzialnością czynności zarządzania na zasobie nieruchomości

Biuro Nadzoru Właścicielskiego uczestniczyło w pracach przy zmianach w zaangażowaniu kapitałowym Gminy Wrocław w spółkach. Zrealizowane przez Biuro działania w zakresie zmian majątkowych oraz dokapitalizowania spółek w 2010 r.

Wartość i przedmiot wkładów i dopłat Gminy Wrocław do poszczególnych spółek w 2010r.

spółka	wkład	przedmiot wkładu
Miejskie Przedsiębiorstwo Wodociągów i Kanalizacji Sp. z o.o.	20 489 787 zł	wkład niepieniężny – w postaci prawa własności urządzeń wchodzących w skład Kolektora Śleza VI, wkład pieniężny – w wysokości 1 390,85 zł przeznaczony na pokrycie pełnej wartości jednego nowo ustanowionego udziału, budżet 2010 r., Zarządzenie nr 10049/10 Prezydenta Wrocławia z dnia 22.07.2010 r.
	664 749 zł	wkład niepieniężny – w postaci prawa własności składników majątku wchodzących w skład magistrali wodociągowej w ul. Czekoladowej , wkład pieniężny – w wysokości 952,61 zł przeznaczony na pokrycie pełnej wartości jednego nowo ustanowionego udziału, budżet 2010 r., Zarządzenie nr 10050/10 Prezydenta Wrocławia z dnia 22.07.2010 r.
Miejskie Przedsiębiorstwo Komunikacyjne Sp. z o.o.	60 070 000 zł	dopłata – w kwocie 6 030 000 zł, na sfinansowanie pierwszej raty zaliczki dla dostawcy 3 wagonów tramwajowych, Zarządzenie nr 8474/10 Prezydenta Wrocławia z dnia 14.01.2010 r., dopłata – w kwocie 54 040 000 zł, na sfinansowanie drugiej raty zaliczki dla dostawcy 28 wagonów tramwajowych, Zarządzenie nr 8475/10 Prezydenta Wrocławia z dnia 14.01.2010 r., budżet 2010 r., Dopłata zostanie zwrócona do Gminy Wrocław do dnia 31 grudnia 2010 r.
	5 000 000 zł	dopłata – na sfinansowanie dwóch sztuk wagonów, Zarządzenie nr 9587/10 Prezydenta Wrocławia z dnia 7.06.2010 r., budżet 2010 r. Dopłata zostanie zwrócona do Gminy Wrocław do dnia 31 grudnia 2010 r.

	35 352 000 zł	dopłata – na sfinansowanie zadań inwestycyjnych realizowanych w ramach projektu „Zintegrowany System Transportu Szynowego w Aglomeracji i we Wrocławiu – etap I” oraz na budowę stacji prostownikowej „Centrum”, Zarządzenie nr 10050/10 Prezydenta Wrocławia z dnia 22 lipca 2010 r., budżet 2010 r. Dopłata zostanie zwrócona do Gminy Wrocław do dnia 31 grudnia 2010 r.
Towarzystwo Budownictwa Społecznego Wrocław Sp. z o.o.	2 999 811 zł	wkład pieniężny – na podwyższenie kapitału zakładowego, budżet 2010 r., Zarządzenie nr 8873/10 Prezydenta Wrocławia z dnia 4 marca 2010 r.
	3 000 150 zł	wkład pieniężny na podwyższenie kapitału zakładowego, budżet 2010 r., Zarządzenie nr 9220/10 Prezydenta Wrocławia z dnia 14 kwietnia 2010 r.
Wrocław 2012 Sp. z o.o.	94 266 000 zł	wkład niepieniężny – w postaci udziału w wysokości 60/100 części w prawie własności nieruchomości gruntowych wraz z rozpoczętą budową stadionu piłkarskiego, budżet 2010 r., zarządzenie nr 9262/10 Prezydenta Wrocławia z dnia 21.04.2010 r.
	7 000 000 zł	wkład pieniężny - na podwyższenie kapitału zakładowego, budżet 2010 r., Zarządzenie nr 49/10 Prezydenta Wrocławia z dnia 21 grudnia 2010 r. <i>Uwaga: do końca 2010 r. nie został zarejestrowany kapitał zakładowy</i>
Wrocławskie Centrum Treningowe SPARTAN Sp. z o.o.	500 000 zł	wkład pieniężny – na podwyższenie kapitału zakładowego, budżet 2010 r., budżet 2010 r., Zarządzenie nr 10300/10 Prezydenta Wrocławia z dnia 30 sierpnia 2010 r.
	107 500 zł	wkład niepieniężny – w postaci prawa własności środków trwałych, wkład pieniężny – w wysokości 72,20 zł, przeznaczonym na pokrycie do pełnej wartości jednego nowo ustanowionego udziału, budżet 2010 r., Zarządzenie nr 10300/10 Prezydenta Wrocławia z dnia 30 sierpnia 2010 r.
Wrocławski Park Wodny S.A.	3 500 000 zł	wkład pieniężny – na podwyższenie kapitału zakładowego, budżet 2010 r., Zarządzenie nr 10494/10 Prezydenta Wrocławia z dnia 20 września 2010 r.
ZOO Wrocław Sp. z o.o.	5 000 000 zł	wkład pieniężny – na podwyższenie kapitału zakładowego, budżet 2009 r., Zarządzenie nr 8635/10 z dnia 2.02.2010 r.
	10 325 000 zł	wkład niepieniężny – w postaci wierzytelności, wynikającej z umowy sprzedaży i przeniesienia praw autorskich wkład pieniężny – w wysokości 4 999 090 zł, przeznaczonym na podwyższenie kapitału zakładowego, budżet 2010 r., Zarządzenie nr 10047/10 Prezydenta Wrocławia z dnia 21.07.2010 r.
	107 865 501,83 zł	wkład niepieniężny – w postaci zorganizowanej części przedsiębiorstwa, Zarządzenie nr 81/10 Prezydenta Wrocławia z dnia 29.12.2010 r. wkład pieniężny – w wysokości 560 000 zł, przeznaczonym na podwyższenie kapitału zakładowego, Zarządzenie nr 64/10 Prezydenta Wrocławia z dnia 27.12.2010 r. Budżet 2010 r. <i>Uwaga: do końca 2010 r. nie został zarejestrowany kapitał zakładowy</i>
Wrocławskie Centrum Rehabilitacji i Medycyny Sportowej Sp. z o.o.	2 000 000 zł	wkład pieniężny – przeznaczony na kapitał zakładowy nowoutworzonej Spółki zgodnie z Uchwałą nr LIII/1517/10 Rady Miejskiej Wrocławia z dnia 8.07.2010 r.
Agencja Rozwoju Aglomeracji Wrocławskiej S.A.	6 522 814 zł	wkład niepieniężny – w postaci prawa własności nieruchomości gruntowej niezabudowanej, Zarządzenie nr 8636/10 Prezydenta Wrocławia z dnia 2.02.2010 r. wkład niepieniężny – w postaci prawa własności samochodu osobowego, Zarządzenie nr 8717/10 Prezydenta Wrocławia z dnia 12.02.2010 r. Budżet 2010 r.

Wrocławskie Przedsiębiorstwo Hala Ludowa Sp. z o.o.	16 113 000 zł	wkład pieniężny – na podwyższenie kapitału zakładowego, budżet 2010 r., Zarządzenie nr 9401/10 Prezydenta Wrocławia z dnia 12.05.2010 r.
Port Lotniczy Wrocław S.A.	8 000 000 zł	wkład pieniężny – na podwyższenie kapitału zakładowego, budżet 2010 r., Zarządzenie nr 9103/10 Prezydenta Wrocławia z dnia 30.03.2010 r.
	10 561 000 zł	wkład niepieniężny – w postaci prawa własności nieruchomości gruntowej niezabudowanej, budżet 2010 r., Zarządzenie nr 9103/10 Prezydenta Wrocławia z dnia 30.03.2010 r.

KONTROLE W SPÓŁKACH GMINY

Wykonując uprawnienia Wspólnika do indywidualnej kontroli, na podstawie art. 212 § 1 kodeksu spółek handlowych oraz uchwał podjętych przez Zgromadzenia Wspólników, Biuro Nadzoru Właścicielskiego zleciło przeprowadzenie wewnętrznej kontroli w następujących Spółkach Gminy Wrocław:

SPÓŁKA	DATA	UCHWAŁA NZW	PROWADZONA PRZEZ / STAN SPRAWY
Wrocławski Park Wodny S.A.	4.01.2010 przedłużenie kontroli z dnia 8.12.2009	uchwała Rady Nadzorczej, kontrola w zakresie: plan zam. publ., stos. międzyludzkie, realizacja planu finansowego na 2009r., sprawdzenie przesyłek kurierskich	Wydział Kontroli Urzędu Miejskiego kontrola zakończona 15 lutego 2010 Sprawozdanie z czynności kontrolnych
Wrocławskie Mieszkania Sp. z o.o.	9.11.2010	nr 16/10 – kontrola w zakresie terminowości i sposobu zgłaszania pustostanów lokali mieszkalnych do Wydziału Lokali Mieszkalnych	Wydział Kontroli Urzędu Miejskiego kontrola zakończona 31 grudnia 2010
Wrocław 2012 Sp. z o.o.	5.10.2010	nr 28/10 – kontrola bieżących wydatków ponoszonych przez Spółkę od dnia 1.01.2009 do dnia 30.09.2010 pod względem celowości i zasadności oraz uzasadnionej wysokości w stosunku do realizowanych zadań	Wydział Kontroli Urzędu Miejskiego kontrola zakończona 5 listopada 2010
ZOO Wrocław Sp. z o.o.	10.09.2010	nr 14/10 – kontrola procedur zawierania umów dzierżawy przez Miejski Ogród Zoologiczny	Wydział Kontroli Urzędu Miejskiego Sprawozdanie z kontroli doraźnej z dnia 21.09.2010 r.

PLANOWANIE I REALIZACJA PROJEKTÓW INWESTYCYJNYCH I NIEINWESTYCYJNYCH O PRIORYTETOWYM ZNACZENIU DLA MIASTA WSPÓŁFINANSOWANYCH Z POMOCOWYCH ŚRODKÓW KRAJOWYCH I ZAGRANICZNYCH

Prowadzono listę projektów wchodzących do systemu motywacyjnego na 2010 r. ora przedstawiono do zatwierdzenia ich kategoryzację. W ramach systemu motywacyjnego Zespół Zarządzania Projektami współpracował z innymi komórkami organizacyjnymi Urzędu oraz miejskimi jednostkami organizacyjnymi, monitorował 57 projektów Miasta. W roku 2010 zakończono realizację 3 projektów będących na liście projektów systemu motywacyjnego.

Kierownicy Zespołu Zarządzania Projektami bezpośrednio realizowali poniższe projekty:

- Modelowa struktura zarządzania projektami wraz z systemem elektronicznym,
- Rewitalizacja,
- Hala Stulecia we Wrocławiu – Centrum Innowacyjności w Architekturze i Budownictwie. Utworzenie Regionalnego Centrum Turystyki Biznesowej we Wrocławiu,
- Program ścieżek kulturowych czterech świątyń,

- Zintegrowany System Transportu Szynowego w aglomeracji i we Wrocławiu-etap I,
- Inteligentny System Transportu we Wrocławiu „ ITS Wrocław”,
- Budowa Narodowego Forum Muzyki we Wrocławiu - od 1 maja 2010 r. projekt przeszedł do utworzonego Biura Narodowego Forum Muzyki,
- Przebudowa Teatru Muzycznego CAPITOL we Wrocławiu,
- Budowa Muzeum Współczesnego Wrocław,
- Wystawa „Europa to nasza historia”.
- Champions.

MODELOWA STRUKTURA ZARZĄDZANIA PROJEKTAMI WRAZ Z SYSTEMEM ELEKTRONICZNYM

W roku 2010 kontynuowano działania mające na celu opracowanie i rozwijanie jednolitego systemu zarządzania poprzez realizację projektu Modelowa struktura zarządzania projektami wraz z systemem elektronicznym. Kontynuowano prace nad opracowaniem koncepcji „Polityki Prowadzenia i Zarządzania Projektami UMW”, która ma na celu ujednolicenie wspólnych zasad realizacji strategicznych projektów od pomysłu do zakończenia realizacji projektów Miasta. Koncepcja została opracowana przez Zespół Zarządzania Projektami, Wydział Informatyki i konsultanta zewnętrznego. W chwili obecnej trwają prace nad jej udoskonaleniem. Planowane zakończenie w 2011 r. Został wdrożony System Monitoringu Projektów, który jest kompleksowym rozwiązaniem obejmującym wszystkie projekty realizowane w ramach WPI i monitorowanych przez WIM. System umożliwia zarządzanie budżetami projektów poprzez śledzenie planów wydatków i porównywanie ich z rzeczywistymi kosztami. Dzięki wdrożeniu systemu dostępne będą bieżące informacje o stanie projektów oraz związanymi z ich prowadzeniem wydatkami.

Całkowity koszt wyniósł 52 521 zł i został sfinansowany ze środków ZZZP.

Zespół Zarządzania Projektami wraz z Wydziałem Inżynierii Miejskiej oraz Wydziałem Informatyki i firmą NetLine Group Sp. z o.o. opracował i wdrożył dodatkową funkcjonalność do System Monitoringu Projektów (SMP) polegającą na opracowaniu i wdrożeniu systemu workflow, który umożliwia wysyłanie powiadomień w formie wiadomości e-mail oraz uwzględnia procesy zatwierdzania karty SMP.

Całkowity koszt wyniósł 14 640 zł i został sfinansowany ze środków ZZZP.

Wprowadzono w ramach systemu EPM zakładkę PTZP (Potwierdzenie Terminu Zakończenia Projektu). Narzędzie PTZP jest elementem Workflow systemu EPM o określonej ścieżce przebiegu procesu. Przede wszystkim ma to na celu wykluczenie wpływu zmiany terminu w danym projekcie na inne projekty realizowane przez Miasto. Procesy w ramach PTZP są jednym z elementów zapewnienia płynnego zarządzania portfelem projektów realizowanych przez Miasto.

Od lipca 2010 r. rozpoczęto prace nad wykorzystaniem EPM dla potrzeb stworzenia Portalu Kolegium Prezydenta. Aplikacja zbudowana została na platformie Microsoft SharePoint i dostępna jest przez przeglądarkę internetową w formie portalu/witryny.

System umożliwia kompleksowe zarządzanie procesem obsługi posiedzeń Kolegium Prezydenta poprzez:

- Planowanie i rejestrowanie posiedzeń Kolegium Prezydenta.
- Powiadamianie uczestników o planowanych posiedzeniach oraz zmianach programu.
- Zgłaszanie przez uczestników tematów na posiedzenia Kolegium Prezydenta.
- Tworzenie i zarządzanie programem posiedzenia.
- Rejestrowanie ustaleń i decyzji, które zapadły na posiedzeniach.
- Zgłaszanie uwag do ustaleń i wniosków z posiedzeń.
- Przydzielanie osób do realizacji i monitorowania zadań.
- Monitorowanie zadań planowanych do realizacji na podstawie ustaleń Kolegium Prezydenta.
- Załączanie dokumentów związanych z tematami posiedzeń.
- Dodawanie anonsów/ogłoszeń przez użytkowników portalu.
- Tworzenie biblioteki dokumentów.

Funkcjonalność zarządzania zadaniami Portalu Kolegium Prezydenta była została

Odbiór portalu planuje się w lutym 2011 r.

REWITALIZACJA

W 2010 r. kierownik projektu rewitalizacji w Zespole Zarządzania Projektami pełnił rolę koordynatora pomiędzy różnymi komórkami organizacyjnymi Urzędu Miejskiego Wrocławia zajmującymi się rewitalizacją (ZIM, ZZK, ZZM, BRG), wykonywał polecenia Pełnomocnika ds. Rewitalizacji. Głównym obszarem działań w 2010 r. był współfinansowany w ramach Regionalnego Programu Operacyjnego Województwa Dolnośląskiego na lata 2007-2013 r. Programu Rewitalizacji Przedmieścia Odrzańskiego, przyjęty przez Radę Miejską Wrocławia (nr uchwały Nr XXXI/1037/09) dnia 19 lutego 2009 r. ze zmianami z dnia 9 lipca 2009 r. (uchwała nr XXXVII/1185/09 Rady Miejskiej Wrocławia) W skład programu wchodzi portfel 16 projektów rewitalizacyjnych mających na celu wyprowadzenie Przedmieścia Odrzańskiego ze stanu kryzysowego, obejmując projekty takie jak:

L.p.	Tytuł projektu	Lata realizacji	Wkład UE (zł)	Wartość całkowita projektu (zł)	Program
1.	"Modernizacja budynku Gimnazjum Nr 15 przy ul. Jedności Narodowej 117 we Wrocławiu wraz z zagospodarowaniem terenów na cele rekreacyjno-sportowe - Etap I"	2009-2010	361 290,68	642 886,86	RPO WD

Opis projektu:

Głównym celem projektu jest przeciwdziałanie marginalizacji obszarów miast województwa dolnośląskiego, na których nasilają się negatywne zjawiska społeczne i ekonomiczne oraz ulega degradacji stan fizyczny przestrzeni. Realizacja projektu wynika z konieczności zabezpieczenia dziedzictwa kulturowego jakim jest budynek Gimnazjum nr 15 przeznaczony do renowacji. Przedmiotem projektu jest wymiana pokrycia dachowego o powierzchni 1 740 m²: wymiana pokrycia dachówki wymiana uszkodzonej więźby dachowej, wymiana wszelkich obróbek blacharskich, wymiana rynien i rur spustowych.

Stan realizacji:

W dniu 20 maja 2010 r. została podpisana umowa o dofinansowanie projektu. Roboty budowlane zostały zakończone i rozliczone. 29 października został złożony wniosek o płatność końcową. Dnia 13 sierpnia 2010 r. projekt został rzeczowo zakończony. 26 listopada został podpisany aneksu do umowy o dofinansowanie. Dotychczas na konto Gminy wpłynęła kwota: 193 548,75 PLN.

L.p.	Tytuł projektu	Lata realizacji	Wkład UE (zł)	Wartość całkowita projektu (zł)	Program
2.	"Modernizacja budynku Gimnazjum Nr 15 przy ul. Jedności Narodowej 117 we Wrocławiu wraz z zagospodarowaniem terenów na cele rekreacyjno-sportowe - Etap II"	2010-2012	3 169 737,70	5 524 400,01	RPO WD

Opis projektu:

Głównym celem projektu jest przeciwdziałanie marginalizacji obszarów miast województwa dolnośląskiego, na których nasilają się negatywne zjawiska społeczne i ekonomiczne oraz ulega degradacji stan fizyczny przestrzeni. Realizacja projektu wynika

z konieczności zabezpieczenia dziedzictwa kulturowego jakim jest budynek Gimnazjum nr 15 przeznaczony do renowacji. Planuje się modernizację budynku Gimnazjum z salą gimnastyczną wraz z zagospodarowaniem terenu, w tym:

w obrębie budynku głównego i sali gimnastycznej:

- wymianę stolarki okiennej i drzwiowej zewnętrznej wraz z wymianą parapetów,
- naprawę elewacji, w tym: usunięcie roślinności, uzupełnienie lica i spoinowania murów, wymianę uszkodzonych elementów ceramicznych, wymianę rynien i rur spustowych, wymianę opierzenia ogniomurów, pasów pod i nadrynnowych, częściowe wykonanie nowych tynków, wykonanie izolacji ścian fundamentowych,
- wymianę posadzek parkietowych na PCV w pięciu salach lekcyjnych,

w ramach zagospodarowania terenu:

- naprawę nawierzchni placów, wykonanie chodników, budowę placu betonowego z wykonaniem nasadzenia na pojemniki na odpady stałe oraz stojaków na rowery,
- modernizację istniejących boisk, w tym: wyrównanie i odchwaszczenie nawierzchni, wymianę tablic na boisku do piłki koszykowej, rekultywację terenów zielonych poprzez zdjęcie humusu, nawiezenie ziemi urodzajnej i zasianie trawy.

Stan realizacji:

W dniu 10 września 2009 r. został złożony wniosek o dofinansowanie projektu w odpowiedzi na nabór 26/K/9.1/2009. Projekt Uchwałą ZWD z dnia 16 marca 2010 r. został wybrany do dofinansowania. Umowa o dofinansowanie została podpisana 20 maja 2010 r. W związku z realizacją projektu Biuro Zarządzania Funduszami Europejskimi przeprowadziło przetarg nieograniczony na promocję (ze względu na przekroczenie szacunkowej wartości przez wszystkie złożone oferty pierwszy przetarg unieważniono, w drugim przetargu jedna z firm odwoływała się do KIO; w sierpniu podpisano umowę z wykonawcą). W sierpniu przeprowadzono kampanię promocyjną projektu, na której zostały rozdane gadżety promocyjne. We wrześniu br., Zarząd Inwestycji Miejskich, realizujący w imieniu Beneficjenta roboty budowlane w projekcie, wszczął postępowanie przetargowe na opracowanie dokumentacji projektowej i realizację robót budowlanych dla przedmiotowego zadania. W chwili obecnej trwa procedura związana z podpisaniem umowy z Wykonawcą.

L.p.	Tytuł projektu	Lata realizacji	Wkład UE (zł)	Wartość całkowita projektu (zł)	Program
3.	Poprawa jakości życia na obszarze wsparcia poprzez kompleksową rewitalizację wnętrza podwórzowego w obrębie ulic Jagiellończyka, Niemcewicz, Słowiańska, Trzebnicka	2010-2012	2 048 910,5	3 570 958,3	RPO WD

Opis projektu

Projekt polega na rewitalizacji wnętrza podwórzowego znajdującego się w obrębie ulic Jagiellończyka, Niemcewicz, Słowiańska, Trzebnicka. Do rewitalizacji przeznaczono obszar o powierzchni ok. 14 417 m². Proces rewitalizacji wnętrza podwórzowego będzie realizowany następująco:

- wykonanie dokumentacji projektowej w oparciu o koncepcję zawartą w programie funkcjonalno-użytkowym,
- uzyskanie wiążących decyzji, uzgodnień, opinii,
- realizacja robót budowlanych, sprawozdawczość i monitoring projektu oraz promocja. Realizację prac związanych z robotami budowlanymi podzielono na dwie części. I część - wykonanie wyburzeń obiektów oraz uporządkowanie terenu z gruzu elementów powstałych po wyburzeniu (wywóz ziemi tylko w niezbędnym zakresie). II część - realizacja zagospodarowania wnętrza podwórzowego; ciągi piesze wzdłuż wszystkich budynków wewnątrz podwórza oraz do obsługi obiektów wewnątrz, chodniki przy budynkach mieszkalnych, opaski wokół budynków, miejsca wypoczynkowe i rekreacji, boisko do koszykówki, miejsca gromadzenia odpadów w postaci osłon śmietnikowych,

toalety dla psów, odwodnienie terenu-odprowadzenie wód opadowych, oświetlenie, uporządkowanie i zagospodarowanie terenów zielonych.

Stan realizacji:

Projekt został złożony w odpowiedzi na nabór 26/K/9.1/2009. Projekt Uchwałą ZWD z dnia 16 marca 2010 r. został wybrany do dofinansowania. Umowa o dofinansowanie została podpisana 20 maja 2010 r. W związku z realizacją projektu Biuro Zarządzania Funduszami Europejskimi przeprowadziło przetarg nieograniczony na promocję (ze względu na przekroczenie szacunkowej wartości przez wszystkie złożone oferty pierwszy przetarg unieważniono, w drugim przetargu jedna z firm odwoływała się do KIO; w sierpniu podpisano umowę z wykonawcą). W sierpniu przeprowadzono kampanię promocyjną projektu, na której zostały rozdane gadżety promocyjne. Przetarg na roboty budowlane jednostka realizująca projekt w imieniu Gminy Wrocław, tj. Zarząd Zasobu Komunalnego, ogłosiła na początku listopada.

L.p.	Tytuł projektu	Lata realizacji	Wkład UE (zł)	Wartość całkowita projektu (zł)	Program
4.	Poprawa jakości życia na obszarze wsparcia poprzez kompleksową rewitalizację budynku przy ul. Roosevelta 5a na cele kulturalne wraz z remontem wnętrza podwórzowego w obrębie ulic Słowiańska, Roosevelta, Jedności Narodowej	2010-2012	1 353 863,00	2 359 589,80	RPO WD

Opis projektu

Realizacja projektu ma na celu rewitalizację wnętrza podwórzowego w kwartale ulic Słowiańska, Roosevelta, Jedności Narodowej wraz z budynkiem na cele kulturalne. W ramach przedmiotowego projektu planowane jest przeprowadzenie m.in. następujących prac związanych z rewitalizacją podwórza zajmującego powierzchnię 9072,91 m²:

- wykonanie robót rozbiórkowych,
- niwelacja terenu, usunięcie gruzu,
- wykonanie robót fundamentowych, boisk sportowych, trybun,
- montaż obiektów architektonicznych, elementów małej architektury,
- wykonanie urządzeń sportowych i miejsc rekreacji,
- zagospodarowanie terenów zielonych, konserwacja zieleni, założenie trawników, wykonanie nasadzeń.

Poza rewitalizacją podwórza w ramach przedmiotowego projektu rewitalizacji zostanie poddany budynek warsztatowy objęty ochroną konserwatorską zlokalizowany przy ul. Roosevelta 5a, który zostanie zaadoptowany na cele kulturalne.

Stan realizacji:

Projekt został złożony w odpowiedzi na nabór 26/K/9.1/2009. Ze względu na potencjalne wystąpienie pomocy publicznej m.in. w ramach przedmiotowego projektu termin oceny formalnej dla naboru 26/K/9.1/2009 został kilkakrotnie przedłużany. Jednakże w wyniku prowadzenia bardzo intensywnej korespondencji pomiędzy Gminą Wrocław a IZ RPO dla WD w lutym br. wniosek został pozytywnie oceniony przez IZ RPO. Projekt Uchwałą ZWD z dnia 16 marca 2010 r. został wybrany do dofinansowania. Umowa o dofinansowanie została podpisana 20 maja 2010 r. W związku z realizacją projektu Biuro Zarządzania Funduszami Europejskimi przeprowadziło przetarg nieograniczony na promocję (ze względu na przekroczenie szacunkowej wartości przez wszystkie złożone oferty pierwszy przetarg unieważniono, w drugim przetargu jedna z firm odwoływała się do KIO; w sierpniu podpisano umowę z wykonawcą). W sierpniu przeprowadzono kampanię promocyjną projektu, na której zostały rozdane gadżety promocyjne. Przetarg na roboty budowlane jednostka realizująca projekt w imieniu Gminy Wrocław, tj. Zarząd Zasobu Komunalnego, ogłosiła na początku listopada.

L.p.	Tytuł projektu	Lata realizacji	Wkład UE (zł)	Wartość całkowita projektu (zł)	Program
5	Modernizacja zespołu budynków Liceum Ogólnokształcącego Nr 1 przy ul. Poniatowskiego 9 we Wrocławiu - Etap I	2008-2009	138 823,97	296 610,34	RPOWD

Opis projektu

Celem projektu było wykonanie zabiegów, które zniwelowały braki w obrębie elewacji sali gimnastycznej Liceum Ogólnokształcącego Nr 1. Działania te przywróciły pełne walory estetyczne zabytkowego obiektu. Konstrukcja budynku była w dobrym stanie technicznym. Brak prac modernizacyjnych w obrębie elewacji na przestrzeni wielu lat przyczyniło się do postępujących procesów destrukcyjnych. Dzięki realizacji inwestycji istniała możliwość przeprowadzenia działań, które pozwoliły na zachowanie obiektu zabytkowego w dobrym stanie technicznym na długie lata. Braki i potrzeby inwestycyjne zdiagnozowane w obrębie obiektu wymusiły konieczność wykonania prac renowacyjnych i ociepleniowych eliminujących procesy destrukcyjne, które niszczyły zabytkową budowlę i powodowały, że traciła ona swój charakter i prestiż. Konieczna była interwencja w obszarze tynków zewnętrznych – wykonanie nowej elewacji, oczyszczenie i uzupełnienie elementów z piaskowca, renowacja elementów stalowych, ocieplenie ściany szczytowej. W ramach prac elewacyjnych proponowano również demontaż i powtórny montaż instalacji odgromowej, instalacji elektrycznej, podświetlenie herbu miasta na elewacji budynku.

Stan realizacji:

W dniu 10 września 2009 r. został złożony wniosek o dofinansowanie projektu w odpowiedzi na nabór 26/K/9.1/2009. Dnia 20 maja 2010 r. została podpisana umowa o dofinansowanie. Dnia 30 czerwca 2010 r. został złożony wniosek o płatność pośrednią. W 2010 r. na konto Gminy wpłynęła kwota 112 869,82. Dnia 29 października 2010 r. został złożony wniosek o płatność końcową. Dnia 13 sierpnia 2010 r. projekt został rzeczowo zakończony.

L.p.	Tytuł projektu	Lata realizacji	Wkład UE (zł)	Wartość całkowita projektu (zł)	Program
6.	Modernizacja zespołu budynków Liceum Ogólnokształcącego Nr 1 przy ul. Poniatowskiego 9 we Wrocławiu - Etap II	2010-2012	3 742 973,42	6 524 399,99	RPO WD

Opis projektu

Braki i potrzeby inwestycyjne zdiagnozowane w obiekcie wymuszają konieczność wykonania prac w obrębie pokryć dachowych i elewacji, naprawy ogrodzenia i zagospodarowania strefy wejściowej wraz z odwodnieniem terenu. Proponuje się również wykonanie wielofunkcyjnego boiska. Konieczna jest interwencja w obszarze elewacji budynku głównego. Elewację należy poddać pracom renowacyjnym, w tym wykonać naprawę tynków, oczyszczenie i uzupełnienie elementów kamiennych, naprawę elementów sztukatorskich nad oknami. Celowym jest dokonanie przełożenia pokrycia dachu z dachówki ceramicznej z wymianą wszystkich obróbek blacharskich wykonanych z blachy stalowej ocynkowanej na obróbki z blachy tytanowo-cynkowej. Dachy papowe wymagają ponownego ułożenia pokrycia z papy wraz z wymianą opierzeń, rynien i rur spustowych. Naprawa obejmować powinna także gzymsy obite deskami. Niezbędna jest modernizacja kanalizacji deszczowej w celu uniknięcia dalszego zalewania obiektu przez

opady atmosferyczne – wykonanie kratek wpustowych kanalizacji deszczowej, wymiana rur żeliwnych deszczowych wraz z opaską wokół budynku. Ogrodzenie wykonane z elementów ceramicznych należy poddać pracom modernizacyjnym poprzez usunięcie na czapce ogrodzenia wystających pionowo prętów stalowych jako niezgodnych z warunkami technicznymi. Ogrodzenie od strony ul. Poniałowskiego należy poddać naprawie poprzez skucie odpadających tynków oraz wymianę żelbetowych zadaszeń prześel i słupów wraz z ułożeniem tynku cienkowarstwowego. Elementy stalowe należy oczyścić, zabezpieczyć przeciw występowaniu rdzy, a następnie pomalować farbami chloro kauczukowymi. W celu usprawniania infrastruktury sportowej oraz wykorzystując istniejący niezagospodarowany teren, należy wykonać wielofunkcyjne boisko.

Stan realizacji:

W dniu 10 września 2009 r. został złożony wniosek o dofinansowanie projektu w odpowiedzi na nabór 26/K/9.1/2009. Dnia 20 maja 2010 r. została podpisana umowa o dofinansowanie. Wybrano wykonawcę na przeprowadzenie robót budowlanych wraz z dokumentacją. 23 listopada podpisano umowę z wykonawcą.

L.p.	Tytuł projektu	Lata realizacji	Wkład UE (zł)	Wartość całkowita projektu (zł)	Program
7.	Remont i modernizacja infrastruktury przestrzeni publicznej służącej ogółowi mieszkańców Obszaru Wsparcia – przebudowa zieleńca przy pl. Strzeleckim	2010-2012	1 141 000	2 013 000	RPO WD

Opis projektu:

Realizacja projektu ma na celu przebudowę zieleńca przy pl. Strzeleckim we Wrocławiu. Teren ten stanowi własność Gminy Wrocław (Beneficjenta/Wnioskodawcy) i pozostaje w dyspozycji Zarządu Zieleni Miejskiej (ZZM) - jednostki budżetowej Gminy Wrocław, która będzie jednostką realizującą projekt (Operatorem). Zarząd Zieleni Miejskiej posiada wieloletnie doświadczenie w zarządzaniu i przeprowadzaniu inwestycji na terenach zielonych. Inwestor – Gmina Wrocław dysponuje zdolnością instytucjonalną i finansową do przeprowadzenia projektu. Realizację będą wspomagać komórki Urzędu Miejskiego Wrocławia: Wydział Budżetu, Biuro Zarządzania Funduszami Europejskimi, co wpłynie na sprawną realizację zadań i zapewnienie trwałość efektów i rezultatów projektu. Na etapie eksploatacji nie nastąpi przekazanie majątku na rzecz innego podmiotu. Koszty eksploatacyjne będą ponoszone przez właściciela – Gminę Wrocław. Realizacja przedsięwzięcia wpisuje się w kierunki wytyczone szeregiem dokumentów strategicznych, a także w ogólną politykę miasta związaną z poprawą wizerunku miasta i kapitalizacją jego zasobów oraz wzrostem jakości życia jego mieszkańców.

Stan realizacji:

W dniu 10 września 2009 r., projekt został złożony w naborze 26/K/9.1/2009, ogłoszonym przez Urząd Marszałkowski Województwa Dolnośląskiego. Projekt został wybrany do dofinansowania Decyzją Zarządu Województwa nr 4088/III/10 z dnia 16 marca 2010 r. 9 kwietnia 2010 r. umowa o dofinansowanie została podpisana. 02 sierpnia 2010 r. podpisano umowę na przeprowadzenie działań promocyjnych projektu. 30 sierpnia 2010 r. została podpisana umowa na opracowanie dokumentacji projektowej oraz przebudowę zieleńca.

L.p.	Tytuł projektu	Lata realizacji	Wkład UE (zł)	Wartość całkowita projektu (zł)	Program
8.	Budowa monitoringu prewencyjnego jako elementu polityki poprawy bezpieczeństwa na obszarze wsparcia	2010-2012	2 665 798,89	4 646 106,64	RPO WD

Opis projektu:

W ramach projektu planowane jest zlokalizowanie 40 punktów kamerowych na terenie dzielnicy Śródmieście we Wrocławiu, zwłaszcza w rejonie miejsc ujętych w projektach dotyczących Rewitalizacji Obszaru Wsparcia. Możliwości systemów monitoringu są ogromne i wraz z dalszym rozwojem technologii informatycznych i CCTV będą wzrastać. Pakietowa transmisja danych sprawia, że systemy CCTV mogą być wyposażane w nowoczesne funkcje, które są całkowicie niedostępne dla starszych, analogowych instalacji dozorowych. Nowoczesny system monitoringu miejskiego CCTV IP, zaproponowany w wariancie inwestycyjnym, umożliwia nie tylko transmisję wizji, ale także zaawansowaną transmisję danych i fonii. Dzięki sieciom komputerowym IP dalsza rozbudowa systemów CCTV IP będzie prosta i szybka. Jednakże najważniejszą cechą proponowanego nowoczesnego monitoringu miejskiego jest imponująca jakość obrazów, dzięki której operatorzy mogą precyzyjnie identyfikować wszystkie obiekty znajdujące się na obserwowanych scenach. Lokalizacja poszczególnych punktów kamerowych, wybranych dzięki kooperacji Policji, Straży Miejskiej oraz koordynatorów projektu, oraz możliwość rozbudowania już istniejącego systemu monitoringu na Starym Mieście jednoznacznie rekomendują wariant do realizacji.

Stan realizacji:

W dniu 10 września 2009 r., projekt został złożony w naborze 26/K/9.1/2009, ogłoszonym przez Urząd Marszałkowski Województwa Dolnośląskiego. Projekt został wybrany do dofinansowania Decyzją Zarządu Województwa nr 4088/III/10 z dnia 16 marca 2010 r. 20 maja podpisano umowę o dofinansowanie. 2 sierpnia 2010 r. podpisano umowę na działania promocyjne a 11 sierpnia 2010 r. podpisano umowę na dokumentację projektową.

L.p.	Tytuł projektu	Lata realizacji	Wkład UE (zł)	Wartość całkowita projektu (zł)	Program
9.	Utworzenie lokalnego Centrum Rozwoju Zawodowego	2008-2012	4 690 649,60	8 294 292,00	RPO WD

Opis projektu

Projekt jest realizowany w ramach programu przedsięwzięć rewitalizacyjnych współfinansowanych w ramach Regionalnego Programu Operacyjnego dla Województwa Dolnośląskiego na lata 2007-2013, przyjęty uchwałą Rady Miejskiej Wrocławia (nr uchwały XXXI/1037/09) z dnia 19 lutego 2009 r. ze zmianami z dnia 9 lipca 2009 r. (uchwała nr XXXVII/1185/09 Rady Miejskiej Wrocławia). Działania w ramach projektu skupione są wokół rewitalizacji kompleksu XIX – wiecznych budynków przemysłowych położonych przy ul. Dubois 33-35 we Wrocławiu. Nowa funkcja obiektu – Centrum Rozwoju Zawodowego – łączy w sobie wielowymiarowe działania związane z edukacją zawodową, w szczególności rzemiosło artystyczne, nowoczesny design. Całość koncepcji zaplanowano tak, by można było realizować pełny cykl edukacyjny: wytwarzanie na warsztatach i zajęciach praktycznych, nauka zarządzania, marketingu i

przedsiębiorczości, działalnością banku staży i praktyk, wystawy wyrobów, zaawansowane prezentacje multimedialne lokalnych wyrobów.

W ramach projektu zostanie zrewitalizowana nieruchomość położona przy ul. Dubois 33/35. W ramach projektu zostaną wykonane następujące prace:

- remont i przebudowa budynków przemysłowych,
- przystosowanie pomieszczeń do nowej funkcji,
- zapewnienie warunków odpowiadających obecnym przepisom p. poż.
- likwidacja ewentualnych barier architektonicznych dla osób niepełnosprawnych,
- wykonanie placu z ogrodzeniem i murem,
- prace zabezpieczające wolnostojącego komina.

Stan realizacji:

W dniu 10 września 2009 r., projekt został złożony w naborze 26/K/9.1/2009, ogłoszonym przez Urząd Marszałkowski Województwa Dolnośląskiego. Umowa o dofinansowanie została podpisana 20 maj 2010 r. W związku z realizacją projektu Biuro Zarządzania Funduszami Europejskimi przeprowadziło przetarg nieograniczony na promocję (ze względu na przekroczenie szacunkowej wartości przez wszystkie złożone oferty pierwszy przetarg unieważniono, w drugim przetargu jedna z firm odwoływała się do KIO; w sierpniu podpisano umowę z wykonawcą). W sierpniu przeprowadzono kampanię promocyjną projektu, na której zostały rozdane gadżety promocyjne. We wrześniu 2010, Zarząd Inwestycji Miejskich, realizujący w imieniu Beneficjenta roboty budowlane w projekcie, wszczął postępowanie przetargowe na Opracowanie dokumentacji projektowej i realizację robót budowlanych dla przedmiotowego zadania. W chwili obecnej trwa procedura związana z podpisaniem umowy z Wykonawcą.

L.p.	Tytuł projektu	Lata realizacji	Wkład UE (zł)	Wartość całkowita projektu (zł)	Program
10.	Remont i modernizacja infrastruktury przestrzeni publicznej służącej ogółowi mieszkańców Obszaru Wsparcia - przebudowa zieleńca przy ul. Pomorskiej - Kaszubskiej	2008-2012	1 225 000,00	2 135 000,00	RPO WD

Opis projektu

Projekt jest realizowany w ramach programu przedsięwzięć rewitalizacyjnych współfinansowanych w ramach Regionalnego Programu Operacyjnego dla Województwa Dolnośląskiego na lata 2007-2013, przyjęty uchwałą Rady Miejskiej Wrocławia (nr uchwały XXXI/1037/09) z dnia 19 lutego 2009 r. ze zmianami z dnia 9 lipca 2009 r. (uchwała nr XXXVII/1185/09 Rady Miejskiej Wrocławia). Przedmiotem realizacji projektu będzie: przebudowa Zieleńca przy ul. Pomorskiej – Kaszubskiej we Wrocławiu wraz z niezbędną infrastrukturą techniczną, która zaspokoi potrzeby mieszkańców terenu Nadodrza w zakresie wypoczynku biernego i czynnego.

Projekt będzie realizowany w 2 etapach.:

Zadanie I – remont i przebudowa skweru na działce nr 63/3

- roboty ziemne, niwelacje i korekty ukształtowania terenu, z dopasowaniem do projektowanego zagospodarowania terenu,
- przebudowa placu dla osób starszych, wykonanie nawierzchni żwirowej przepuszczalnej,
- przebudowa placu dla młodzieży, wykonanie nawierzchni żwirowej przepuszczalnej,
- przebudowa ścieżek w zakresie działki o nawierzchni żwirowej,
- budowa ścieżki pieszo – rowerowej,
- budowa schodów i pochylni,
- montaż urządzeń siłowni terenowej oraz ścianki wspinaczkowej,
- remont i konserwacja urządzeń zabawowych w obrębie istniejącego placu zabaw,

- remont nawierzchni żwirowej w obrębie istniejącego placu zabaw,
- remont istniejącego ekranu akustycznego z cegły klinkierowej,
- budowa ekranu akustycznego od strony ul. Pomorskiej,
- budowa ogrodzenia wokół placu dla młodzieży od strony ul. Pomorskiej,
- budowa toalety dla psów,
- montaż małej architektury: ławki, kosze na śmieci, tablice informacyjne itp.,
- prace pielęgnacyjne w istniejącej szacie roślinnej,
- prace związane z wykonaniem nowych nasadzeń zieleni.

Zadanie II – remont i przebudowa skweru na działce nr 26:

- roboty ziemne, niwelacje i korekty ukształtowania terenu, z dopasowaniem do projektowanego zagospodarowania terenu,
- przebudowa placu dla osób starszych, wykonanie nawierzchni żwirowej przepuszczalnej, z obrzeżami betonowymi,
- przebudowa ścieżek w zakresie działki o nawierzchni żwirowej,
- budowa ścieżki pieszo – rowerowej,
- remont istniejącej toalety dla psów,
- montaż małej architektury: ławki, kosze na śmieci, tablice informacyjne itp.,
- prace pielęgnacyjne w istniejącej szacie roślinnej,
- prace związane z wykonaniem nowych nasadzeń zieleni.

Stan realizacji:

Projekt został złożony w odpowiedzi na nabór 26/K/9.1/2009. Projekt Uchwałą ZWD z dnia 16 marca 2010 r. został wybrany do dofinansowania. Umowa o dofinansowanie została podpisana 29 kwietnia 2010 r. W związku z realizacją projektu Biuro Zarządzania Funduszami Europejskimi przeprowadziło przetarg nieograniczony na promocję (ze względu na przekroczenie szacunkowej wartości przez wszystkie złożone oferty pierwszy przetarg unieważniono, w drugim przetargu jedna z firm odwoływała się do KIO; w sierpniu podpisano umowę z wykonawcą). W sierpniu przeprowadzono kampanię promocyjną projektu, na której zostały rozdane gadżety promocyjne. W sierpniu br., Zarząd Zieleni Miejskiej, realizujący w imieniu Beneficjenta roboty budowlane w projekcie, wszczął postępowanie przetargowe na prace projektowe i roboty budowlane dla przedmiotowego zadania. Umowa z Wykonawcą (konsorcjum firm ANTI S.A. oraz Ewa Milejska-Mędrak prowadząca działalność jako E.M.M. – VISION STUDIO PROJEKTOWE) została podpisana w dniu 27 września 2010 r.

L.p.	Tytuł projektu	Lata realizacji	Wkład UE (zł)	Wartość całkowita projektu (zł)	Program
11.	Poprawa jakości życia na obszarze wsparcia poprzez kompleksową rewitalizację wnętrza podwórzowego w obrębie ulic Rydygiera, Chrobrego, Jagiellończyka, Paulińska	2010-2012	777 752,25	1 355 697,55	RPO WD

Opis projektu

Celem ogólnym projektu jest poprawa warunków życia mieszkańców poprzez przeciwdziałania marginalizacji obszarów kamienicowej zabudowy mieszkaniowej, na której nasilają się negatywne zjawiska społeczne oraz ulega degradacji stan fizyczny przestrzeni publicznej. W ramach projektu przewiduje się roboty rozbiórkowe i demontażowe, renowację muru ogrodzenia, wykonanie niwelacji terenu, wykonanie robót fundamentowych pod słupy oświetleniowe, budowa i montaż obiektów architektonicznych, wykonanie ciągów pieszych ppoż., placów, wykonanie przyłączy i instalacji, zagospodarowanie terenów zielonych.

Stan realizacji:

W dniu 10 września 2009 r. został złożony wniosek o dofinansowanie projektu w odpowiedzi na nabór 26/K/9.1/2009. W dniu 20 maja 2010 r. podpisano umowę o dofinansowanie projektu nr UDA-RPDS.09.01.00.02-209/09-00. w ramach Regionalnego Programu Operacyjnego dla Województwa Dolnośląskiego na lata 2007-2013, Priorytet 9. Odnowa zdegradowanych obszarów miejskich na terenie Dolnego Śląska, Działanie 9.1 Odnowa zdegradowanych obszarów miejskich w miastach powyżej 10 tysięcy mieszkańców. Złożono wniosek o płatność na kwotę 2 739,10 PLN.

L.p.	Tytuł projektu	Lata realizacji	Wkład UE (zł)	Wartość całkowita projektu (zł)	Program
12.	Poprawa jakości życia na obszarze wsparcia poprzez kompleksową rewitalizację budynku przy ul. Jagiellończyka 10a na cele kulturalne wraz z remontem wnętrza podwórzowego w obrębie ulic św. Wincentego, Chrobrego, Jagiellończyka, Rydygiera	2010-2012	2 782 303,49	4 849 850,34	RPO WD

Opis projektu

Celem ogólnym projektu jest poprawa warunków życia mieszkańców poprzez przeciwdziałania marginalizacji obszarów kamienicowej zabudowy mieszkaniowej, na której nasilają się negatywne zjawiska społeczne oraz ulega degradacji stan fizyczny przestrzeni publicznej. Zakres inwestycji obejmuje: wykonanie wyburzeń obiektów oraz uporządkowanie terenu, realizację uzbrojenia terenu i zagospodarowanie wnętrza podwórzowego, przebudowę budynku przy ul. Jagiellończyka 10a z przeznaczeniem na ośrodek kulturalno-dydaktyczny.

Stan realizacji:

W dniu 10 września 2009 r. został złożony wniosek o dofinansowanie projektu w odpowiedzi na nabór 26/K/9.1/2009. W dniu 20 maja 2010 r. podpisano umowę o dofinansowanie projektu nr. UDA-RPDS.09.01.00.02-208/09-00, w ramach Regionalnego Programu Operacyjnego dla Województwa Dolnośląskiego na lata 2007-2013, Priorytet 9. Odnowa zdegradowanych obszarów miejskich na terenie Dolnego Śląska, Działanie 9.1 Odnowa zdegradowanych obszarów miejskich w miastach powyżej 10 tysięcy mieszkańców. Złożono wniosek o płatność na kwotę 3 608,51 PLN.

L.p.	Tytuł projektu	Lata realizacji	Wkład UE (zł)	Wartość całkowita projektu (zł)	Program
13.	Remont i modernizacja infrastruktury przestrzeni publicznej służącej ogółowi mieszkańców Obszaru Wsparcia - przebudowa Parku Staszica	2010-2012	4 270 000	7 442 000	RPO WD

Opis projektu:

Realizacja projektu ma na celu przebudowę Parku Staszica we Wrocławiu. Teren ten stanowi własność Gminy Wrocław (Beneficjenta/Wnioskodawcy) i pozostaje w dyspozycji Zarządu Zieleni Miejskiej (ZZM) - jednostki budżetowej Gminy Wrocław, która będzie jednostką realizującą projekt (Operatorem). Planowana inwestycja będzie realizowana na terenach Gminy Wrocław przez jednostkę budżetową Gminy – Zarząd Zieleni Miejskiej, posiadającą wieloletnie doświadczenie w zarządzaniu i przeprowadzaniu inwestycji na terenach zielonych. Inwestor – Gmina Wrocław posiada zdolność instytucjonalną i finansową. Realizację projektu będą wspomagać komórki Urzędu Miasta Wrocławia:

Wydział Budżetu, Biuro Zarządzania Funduszami Europejskimi. Wpływa to na możliwość sprawnej realizacji projektu i zapewnienia trwałości jego efektów i rezultatów. Na etapie eksploatacji projektu nie nastąpi przekazanie majątku na rzecz innego podmiotu. Koszty związane z jego eksploatacją będą ponoszone przez właściciela – Gminę Wrocław. Realizacja przedsięwzięcia wpisuje się w kierunki wytyczone szeregiem dokumentów strategicznych, a także w ogólną politykę miasta związaną z kapitalizacją zasobów miejskich, poprawą wizerunku i jakości życia jego mieszkańców.

Stan realizacji:

Projekt został złożony w UMWD w naborze konkursowym 26/K/9.1/2009 w dniu 10 września 2009 r. W dniu 20 maja 2010 r. podpisano Umowę o dofinansowanie, w sierpniu 2010 r. rozpoczęto działania promocyjne i poniesiono pierwsze koszty kwalifikowane w ramach Projektu, natomiast w grudniu rozstrzygnięto przetarg na dokumentację techniczną i roboty budowlane.

L.p.	Tytuł projektu	Lata realizacji	Wkład UE (zł)	Wartość całkowita projektu (zł)	Program
14.	Kreacja Nadodrzańskiego Centrum Wsparcia - kluczowego elementu infrastruktury służącej społeczności lokalnej i podopiecznym MOPS - rewitalizacja budynków przy ul. Rydygiera we Wrocławiu	2010-2012	2 753 851,98	4 799 988,13	RPO WD

Opis projektu:

Projekt realizowany będzie na podstawie Programu przedsięwzięć rewitalizacyjnych współfinansowanych w ramach RPO dla woj. dolnośląskiego na lata 2007-2013 (nr uchwały XXXI/1037/09). W zrewitalizowanych budynkach zostanie uruchomiony ośrodek interwencji kryzysowej dla kobiet z dziećmi, placówka opiekuńczo - wychowawcza wsparcia dziennego, ośrodek interwencji kryzysowej w tym dla osób niepełnosprawnych, hostel dla wychowanków placówek opiekuńczo-wychowawczych oraz rodzin zastępczych, klub samopomocy. Rewitalizacja budynków nie stanowi przedsięwzięcia termomodernizacyjnego, którego definicję zawarto w ustawie z dnia 21 listopada 2008 r. o wspieraniu termomodernizacji i remontów (Dz.U.223/2008, poz.1459). Potencjalne oszczędności w ilości zużywanej energii cieplnej będą efektem towarzyszącym remontowi przedwojennej tkanki budowlanej. Inwestorem będzie Gmina Miejska Wrocław, jednostką realizującą Zarząd Inwestycji Miejskich (jednostka budżetowa Urzędu Miejskiego Wrocławia) za pomocą wyłonionego w drodze przetargu wykonawcy, natomiast operatorem projektu Miejski Ośrodek Pomocy Społecznej we Wrocławiu. Teren oraz zabudowania, na którym jest planowana inwestycja są własnością Gminy Wrocław (działka nr 65/17). Obecnie Zarząd Zasobu Komunalnego zarządza nieruchomościami powierzonymi mu w trwały zarząd, zgodnie z zapisami statutu jednostki. Infrastruktura powstała w wyniku realizacji projektu pozostanie własnością Gminy Miejskiej Wrocław, natomiast jej operatorem będzie MOPS we Wrocławiu.

Stan realizacji:

Projekt został złożony w UMWD w naborze konkursowym 26/K/9.1/2009 w dniu 10 września 2009 r.. W dniu 20 maja 2010 r. podpisano Umowę o dofinansowanie, w sierpniu 2010 r. rozpoczęto działania promocyjne i poniesiono pierwsze koszty kwalifikowane w ramach Projektu, natomiast w grudniu rozstrzygnięto przetarg na dokumentację techniczną i roboty budowlane.

L.p.	Tytuł projektu	Lata realizacji	Wkład UE (zł)	Wartość całkowita projektu (zł)	Program
15.	Poprawa jakości na obszarze wsparcia poprzez kompleksową rewitalizację wnętrza podwórzowego w obrębie ulic pl. Staszica, Chrobrego, św. Wincentego	2010-2012	904 087,80	1 575 695,88	RPO WD

Opis projektu

Planowany do realizacji projekt w całości mieści się w Obszarze Wsparcia określonym wg „Wytycznych dotyczących przygotowania Lokalnego Programu Rewitalizacji jako podstawy udzielania wsparcia z Regionalnego Programu Operacyjnego dla Województwa Dolnośląskiego na lata 2007-2013” przyjęty Uchwałą Nr 2281/III/08 Zarządu Województwa Dolnośląskiego z dnia 23 grudnia 2008 r., zwanych dalej Wytycznymi.

Projekt realizowany będzie na obszarze wnętrza podwórzowego położonego w obrębie ulic pl. Staszica, ul. Chrobrego, ul. Św. Wincentego

Zaplanowano, że projekt będzie realizowany w 3 etapach:

- wykonanie dokumentacji projektowej w oparciu o koncepcję zawartą w programie funkcjonalno-użytkowym,
- uzyskanie wiążących decyzji, uzgodnień, opinii,
- realizacja robót budowlanych / sprawozdawczość i monitoring oraz promocja.

W ramach projektu zostaną wykonane następujące roboty budowlane: roboty rozbiórkowe i demontażowe (np. demontaż drogi betonowej, chodników, krawężników, opasek, rozbiórka pozostałości fundamentów oficyn, piwnic i elementów zdewastowanych), niwelacja terenu (usunięcie nawarstwień gruzu), wykonanie fundamentów pod słupy oświetleniowe, piłkołapy, urządzenia i ogrodzenia, budowa i montaż obiektów architektonicznych (m.in. wiat śmietnikowych, urządzeń i ogrodzeń placów sportowych i zabawowych, ławek, koszy na śmieci, stojaków na rowery, mini boiska, stołów do gry w szachy, siłowni, ścieżki zdrowia, elementu architektury ogrodowej z ujęciem wody, murków oporowych, gazonów, wybiegu dla psów), ciągi pieszce, place, chodniki, roboty instalacyjne (wykonanie sieci energetycznej, wykonanie kanalizacji deszczowej, instalacja oświetlenia terenu) , zagospodarowanie terenów zielonych. Projekt jest zaawansowany w procesie przygotowania do realizacji.

Beneficjent w chwili obecnej posiada dokumentację techniczną, jak również wstępne uzgodnienia branżowe, m.in.: Program Funkcjonalno-Użytkowy, koncepcję zagospodarowania terenu, inwentaryzację zieleni, zalecenia konserwatorskie, warunki przyłączenia do sieci dystrybucji elektroenergetycznej, warunki techniczne odbioru wód opadowych, lokalizację stref ochronnych sieci i innych utrudnień.

Realizacja Projektu wymagać będzie przeprowadzenia dwóch procedur przetargowych. Przedmiotem I zamówienia będzie wykonanie kompleksowej dokumentacji projektowo - kosztorysowej wraz z wykonaniem robót budowlanych - montażowych natomiast przedmiotem II zamówienia będzie realizacja działań informacyjno-promocyjnych.

Kompleksowe wykonanie robót, w oparciu o wymaganą dokumentację projektową rozpoczęło się w IV kwartale 2010 r.

Stan realizacji:

Wniosek o dofinansowanie realizacji projektu został złożony w Urzędzie Marszałkowskim Województwa Dolnośląskiego w dniu 10 września 2009 r. W dniu 20 maja 2010 r. podpisano umowę o dofinansowanie projektu nr. UDA-RPDS.09.01.00.02-202/09-00, w ramach Regionalnego Programu Operacyjnego dla Województwa Dolnośląskiego na lata 2007-2013, Priorytet 9. Odnowa zdegradowanych obszarów miejskich na terenie Dolnego Śląska, Działanie 9.1 Odnowa zdegradowanych obszarów miejskich w miastach powyżej 10 tysięcy mieszkańców. Złożono wniosek o płatność na kwotę 2 809,10 PLN.

L.p.	Tytuł projektu	Lata realizacji	Wkład UE (zł)	Wartość całkowita projektu (zł)	Program
16.	Poprawa jakości na obszarze wsparcia poprzez kompleksową rewitalizację wnętrza podwórzowego w obrębie ulic Paulińska, św. Macieja, Henryka Brodatego, Rydygiera	2010-2012	1 163 304,80	2 027 474,08	RPO WD

Opis projektu

Planowany do realizacji projekt w całości mieści się w Obszarze Wsparcia określonym wg „Wytycznych dotyczących przygotowania Lokalnego Programu Rewitalizacji jako podstawy udzielania wsparcia z Regionalnego Programu Operacyjnego dla Województwa Dolnośląskiego na lata 2007-2013” przyjęty Uchwałą Nr 2281/III/08 Zarządu Województwa Dolnośląskiego z dnia 23 grudnia 2008r, zwanych dalej Wytycznymi.

Projekt realizowany będzie na obszarze wnętrza podwórzowego pomiędzy ulicami: Paulińska, L. Rydygiera, H. Brodatego, Pl. Św. Macieja we Wrocławiu Planowany obszar podwórza do rewitalizacji wynosi: 7 760 m².

Projekt będzie realizowany w trzech etapach tj. :

etap I - wykonanie dokumentacji projektowej w oparciu o koncepcję zawartą w PFU.

etap II – uzyskanie wiążących decyzji, uzgodnień, opinii

etap III - realizacja robót budowlanych, sprawozdawczość i monitoring projektu oraz promocja. W ramach projektu zostaną wykonane następujące roboty budowlane: przygotowanie terenu (zostanie dokonana rozbiórka nawierzchni oraz demontaż elementów małej architektury), zagospodarowanie terenów zielonych (przygotowanie podłoża z ziemi urodzajnej, założenie nowych trawników, nasadzenie drzew i krzewów), drobna infrastruktura (wykonanie i wyposażenie placu zabaw, osłon śmietnikowych, pojemników na odpady), ciągi piesze o wzmocnionej konstrukcji, roboty instalacyjne oraz roboty towarzyszące (chodniki przy budynkach mieszkalnych, opaski betonowe przy budynkach, izolacja ścian, wywóz oraz utylizacja gruzu). W ramach bieżących przygotowań do realizacji inwestycji sporządzony został Program Funkcjonalno-Użytkowy oraz wstępny kosztorys dla planowanych prac, dokonano wewnętrznych uzgodnień między jednostkami org. Urzędu Miasta Wrocławia, zbadano zdolność fin. i org. Inwestora do realizacji projektu. Realizacja Projektu wymagać będzie przeprowadzenia dwóch procedur przetargowych. Przedmiotem I zamówienia będzie wykonanie kompleksowej dokumentacji projektowo - kosztorysowej wraz z wykonaniem robót budowlano – montażowych, natomiast przedmiotem II zamówienia będzie realizacja działań informacyjno-promocyjnych. Kompleksowe wykonanie robót, w oparciu o wymaganą dokumentację projektową rozpoczęło się w IV kwartale 2010 r.

Stan realizacji:

Wniosek o dofinansowanie realizacji projektu został złożony w Urzędzie Marszałkowskim Województwa Dolnośląskiego w dniu 10 września 2009 r. w ramach naboru 26/K/9.1/2009 do działania 9.1 „Odnowa zdegradowanych obszarów miejskich w miastach powyżej 10 tysięcy mieszkańców” Regionalnego Programu Operacyjnego dla Województwa Dolnośląskiego na lata 2007-2013. W dniu 20 maja 2010 r. podpisano Umowę o dofinansowanie, w sierpniu 2010 r. rozpoczęto działania promocyjne i poniesiono pierwsze koszty kwalifikowane w ramach Projektu, natomiast w grudniu nastąpi rozstrzygnięcie przetargu na dokumentację techniczną i roboty budowlane.

W roku 2010 kierownik projektu kontynuował koordynację projektu rewitalizacji Psiego Pola, rozpoczął prace przygotowawcze do rewitalizacji terenów dawnej wystawy WUWA (m. in zamówienie koncepcji na kwotę 35 990,00 zł).a także, w związku z planowanym nowym naborem w ramach działania 9.1 RPO – przygotowania do aktualizacji Programu Rewitalizacji Przedmieścia Odrzańskiego Nr XXXI/1037/09

REWITALIZACJA HALI STULECIA

W projekcie A pn.: Hala Stulecia we Wrocławiu – Centrum Innowacyjności w Architekturze i Budownictwie w 2010r. zrealizowano zadania:

- Kontynuacja robót budowlanych remontu elewacji Hali Stulecia obejmujące między innymi: rewaloryzację części III, IV, reprofilację betonu, roboty dekarstwo-błacharskie oraz montaż instalacji odgromowej, zabiegi restauracyjno-konserwatorskie, demontaż i montaż stolarki okiennej, wzmocnienie pierścienia pod kopułą, czyszczenie oraz reprofilacja betonu, ochronę powierzchniową;
- Odbiór techniczny robót budowlanych;
- Oddanie obiektu do użytku – zamknięcie kontraktu z Generalnym Wykonawcą;
- Przygotowanie dokumentacji SIWZ do przetargu na projekt budowlany wnętrza Hali;
- Przeprowadzenie postępowania przetargowego, rozstrzygnięcie i wyłonienie Wykonawcy dokumentacji budowlano-wykonawczej;
- Podpisanie umowy z Chapman Taylor Sp. z o.o. na wykonanie wielobranżowej dokumentacji technicznej;
- Opracowanie projektu budowlanego obejmującego między innymi: remont infrastruktury technicznej w tym instalacji sanitarnych, wentylacji, instalacji CO, kanalizacji, instalacji elektrycznych; wymianę i przebudowę trybun; wymianę i budowę instalacji niskoprądowych w tym systemu BMS; wzmocnienie konstrukcji wieńca;
- Opracowanie projektu wykonawczego oraz dokumentacji powykonawczej w tym dokonania wszelkich pomiarów i testów wraz z certyfikatem odbioru;
- Opracowanie i przygotowanie dokumentacji do założeń programu multimedialnego pn. Ścieżki edukacyjne w kuliach oraz hali głównej opartego na instalacjach niskoprądowych oraz wizualnych;
- Przygotowanie dokumentacji SIWZ do postępowania przetargowego – wykonania robót ogólnobudowlanych polegających na przebudowie wnętrza Hali Stulecia (ogłoszenie i przeprowadzenie I – wszęgo postępowania przetargowego, rozstrzygnięcie przetargu – unieważnienie postępowania; ogłoszenie i przeprowadzenie II – drugiego postępowania przetargowego; rozstrzygnięcie postępowania – podpisanie umowy z Katowickim Przedsiębiorstwem Budownictwa Przemysłowego Budus S.A.);
- Przekazanie placu budowy Wykonawcy – rozpoczęcie prac rozbiórkowych.

Wydatki finansowe w roku 2010 – w zakresie remontu elewacji – 15 000 000 zł. w ramach dokapitalizowania Spółki przez Miasto Wrocław.

Wydatki w ramach prac przygotowawczych do remontu wnętrza Hali – 2 500 000 zł – w ramach budżetu WPHL Sp. z o.o.

W ramach realizacji projektu – realizowane jest odrębne podzadanie pn. Budowa parkingu podziemnego przy Hali Stulecia. W ramach tego projektu w roku 2010 zrealizowano następujące zadania;

- Przeprowadzono inwentaryzację wyznaczonego obszaru przy Hali Stulecia, wraz z wykonaniem pomiarów natężenia ruchu i liczby pojazdów parkujących
- Wykonano analizę zapotrzebowania na miejsca parkingowe dla obszaru Hali Stulecia
- Uzyskano akceptację koncepcji budowy parkingu w ramach koncesji na roboty budowlane na Kolegium Prezydenta
- Przeprowadzono konsultacje realizacji parkingu z Komitetem UNESCO
- Przeprowadzono konsultacje z Miejskim Konserwatorem zabytków oraz Miejskim Architektem,
- Opracowano szczegółową koncepcję architektoniczną parkingu
- Opracowano program funkcjonalno-użytkowy
- Przygotowano dokumenty do ogłoszenia postępowania o koncesji na roboty budowlane i usługi dla zadania Parkingu.
- Ogłoszono i przeprowadzono postępowanie.
- Przeprowadzono IV Tury negocjacji z potencjalnymi kandydatami na Koncesjonariusza Parkingu.
- Opracowano umowę koncesji na parking przy Hali Stulecia.
- Opracowano analizę ekonomiczną dla w/w przedsięwzięcia.

W projekcie B pn.: Utworzenie Regionalnego Centrum Turystyki Biznesowej we Wrocławiu w roku 2010 zrealizowano zadania:

- Kontynuacja robót budowlanych pawilonu a w tym wykonanie: Robót ziemnych, budowy ścian fundamentowych, żelbetowych, murowanych; budowa schodów zewnętrznych i wewnętrznych; budowa wewnątrz budynku; roboty ślusarsko – stolarskie, budowa instalacji wodno-kanalizacyjnej, sanitarnej, kanalizacji deszczowej, technologicznej dla gastronomii, instalacji elektrycznych wewnętrznej i zewnętrznej Instalacji oświetlenia, systemu ISO, SAP, oddymiania, roboty wykończeniowe wnętrza budynku – budowa audytorium; roboty wykończeniowe elewacji budynku oraz prace związane z zagospodarowaniem terenu.
- Odbiór techniczny robót budowlanych, oddanie Pawilonu do użytku;
- Zrefinansowanie 4 faktur w ramach umowy na realizację projektu współfinansowanego ze środków unijnych;
- Uroczyste otwarcie pawilonu – Regionalnego Centrum Turystyki Biznesowej we Wrocławiu.

Wydatki finansowe w ramach realizacji projektu – **67 000 000 zł** w ramach budżetu WPHL Sp. z o.o. w tym 37 000 000 zł w ramach dokapitalizowania spółki przez Miasto Wrocław.

PROGRAM ŚCIEŻEK KULTUROWYCH CZTERECH ŚWIĄTYŃ

Celem Programu jest odtworzenie i udostępnienie Mieszkańcom i turystom wartości kulturowych południowo-zachodniej części Starego Miasta oraz wykreowanie atrakcyjnej trasy turystycznej ukazującej historyczną wielokulturowość oraz otwartość i tolerancyjność współczesnego Wrocławia.

W 2010 r. osiągnięto następujące rezultaty:

- Zakończenie prac budowlanych w obiekcie Synagogi w Projekcie „Rewaloryzacji Synagogi pod Białym Bocianem” w ramach programu ścieżek kulturowych czterech świątyń finansowanego oraz prac na dziedzincu, finansowanych z Mechanizmu Finansowego EOG i MFN, budżetu Miasta Wrocław oraz Zw. GWŻ (3-letnia umowa o dofinansowaniu Projektu z 5 czerwca 2008 r., aneksowana 22 września 2008 r. i 31 grudnia 2009 r., umowa partnerska pomiędzy FBK, Miastem Wrocław a ZW. GWŻ z 1 lipca 2008 r.). Prace zakończyły się w maju 2010 r. Promocja Projektu miała miejsce 6 - 9 maja 2010 r. Wartość Projektu: 10 000 000 zł, w tym udział Miasta Wrocław: **1 400 095,44 zł na wkład własny**. W roku 2008 wydatkowano 39 180,30 zł, a w roku 2009 z budżetu Miasta wypłacono 1 110 915,14 zł dotacji MKZ w ramach umowy partnerskiej. Pozostała kwota wypłacona została w roku 2010 na sumę 250 000 zł. Sprawozdanie z wykorzystania środków Miasta przekazano do MKZ. Rozliczenie całego Projektu nastąpi w III kwartale 2011 r.
- Remonty świątyń w Dzielnicy Czterech Świątyń:
 - Remont elewacji frontowej wraz z wykonaniem izolacji p/wilgociowej kościoła parafii rzymsko-katolickiej przy ul. Św. Antoniego 30 – dotacja MKZ 150 000 zł
 - Epitafia A, B, C na siedzibie budynku Prawosławnego Arcybiskupa Wrocławskiego i Szczecińskiego - dotacja MKZ 71 000 zł.
- Zlecenie i montaż tablicy jubileuszowej z okazji 300-lecia konsekracji kościoła rzymsko-katolickiego przy ul. Św. Antoniego, koszt: 5 978 zł, ZZP.
- Zagospodarowanie wnętrza – pasażu prowadzącego od ul. Św. Antoniego do Synagogi (remont nawierzchni, montaż 5 latarni wolnostojących i wymiana 1 na elewacji, wykonanie metalowych ekranów ażurowych, zieleń i kamienie przy elewacji północnej Synagogi, zorganizowanie powierzchni informacyjnej) na kwotę 578 718, 71 zł z budżetu ZZK.
- Przekształcenie funkcji mieszkaniowej w bud. Włodkowica 11 pod funkcje usługowe i wynajem (3 nowe lokale usługowe), koszt: 645 058, 68 – ZZK oraz roboty sanitarne w budynku Włodkowica 11: 281 916,44 zł – ZZK.
- Dofinansowanie warsztatów Fundacji Wzajemnego Szacunku 4 Wyznań w ramach kontynuacji Projektu „Dzieci jednego Boga” (wielokulturowość poprzez sztukę) Dotacja: 15 000 zł.

- Podłączenie WI - FI na odcinku Promenady Staromiejskiej od ul. Jana Pawła II do kładki. (WIN 55 000 zł).
- Zrealizowane rozbiórki 2 garaży w zespole dz. nr 39/32 przy Synagodze (wartość: 5 978 zł, ZZK).
- Wykup 4 garaży w zespole garażowym przy Synagodze, dz.nr 39/32
- Zakończono etap zbierania wniosków do planu MPZP w rejonie ulicy P. Włodkowica. (BRW)

Finansowanie powyższych zadań odbywało się z budżetów Wydziałów i jednostek miejskich realizujących poszczególne zadania za wyjątkiem pkt 3.

ZINTEGROWANY SYSTEM TRANSPORTU SZYNOWEGO W AGLOMERACJI I WE WROCŁAWIU – ETAP I

W ramach Projektu realizowane są 44 podzadania składowe, w tym budowa nowych odcinków tras tramwajowych, modernizacja odcinków istniejących, dostawy nowego taboru tramwajowego, wdrożenie systemu sterowania z priorytetem dla tramwajów oraz budowa zintegrowanych węzłów przesiadkowych. Wszystkie te zadania służą uruchomieniu tras nowego systemu Tramwaj Plus, uruchomieniu nowej Trasy Średnicowej, zapewnienie priorytetu dla komunikacji tramwajowej na trasach Tramwaju Plus i Trasach Średnicowych oraz wykreowanie węzłów przesiadkowych umożliwiających wygodne przesiadki pomiędzy komunikacją miejską – tramwajową i autobusową oraz regionalną – kolejową i autobusową. Zakończono zasadnicze prace przygotowawcze w ramach Projektu. Zakończono opracowanie dokumentacji projektowej dla wszystkich zadań w Projekcie. Równolegle do tych prac prowadzone są prace realizacyjne (roboty budowlane, dostawy) poszczególnych zadań składowych Projektu.

Lokalizacje zadań realizowanych w ramach Projektu pokazane zostały na poniższej mapce. Numery zadań umieszczone na mapie odpowiadają numerom przypisanym zadaniom i są zgodnie z wykazem zadań projektowych.

Organizacja i finansowanie Projektu

Zakończono proces aktualizacji dokumentów niezbędnych do aplikowania o środki UE dla Projektu. Aktualizacja ta została zlecona w trybie przetargowym w roku 2009. W ramach zlecenia wykonywanego przez firmę IMS z Krakowa zaktualizowano Studium Wykonalności Projektu wraz z Analizą Kosztów i Korzyści oraz opracowano Wniosek o dofinansowanie Projektu.

W dniu 30 czerwca 2010 r. złożono w Centrum Unijnych Projektów Transportowych wniosek o dofinansowanie Projektu wraz z wymaganymi dokumentami aplikacyjnymi. Wartość Projektu 760 000 000 zł brutto, wartość dofinansowania UE: 311 000 000 zł.

W dniu 6 grudnia 2010 r. uzupełniono wniosek o pozyskane od momentu złożenia wniosku decyzje administracyjne (decyzje środowiskowe, pozwolenia na budowę, zgłoszenia robót budowlanych).

Trwa ocena formalna i merytoryczna wniosku dokonywana przez CUPT. Podpisanie umowy o dofinansowanie planowane jest na I połowę 2011 r., w zależności od tempa oceny wniosku dokonywanej przez CUPT.

Mapa Projektu Zintegrowany System Transportu Szynowego w Aglomeracji i we Wrocławiu - etap I



Przygotowanie i realizacja zadań inwestycyjnych

- Trasa tramwajowa do Stadionu przez osiedle Kozanów wraz ze stacjami przostownikowymi Milenijna i Dworska:
 - Uzyskano nową decyzję lokalizacyjną dla trasy tramwajowej oraz decyzję środowiskową dla odcinka trasy od ul. Gwareckiej do przecięcia ul. Pilczyckiej w rejonie Stadionu. Uzyskano również pozwolenie na budowę dla fragmentu trasy do ul. Gwareckiej;
 - Zakończono opracowanie dokumentacji budowlano-wykonawczej niezbędnej do zlecenia robót budowlanych oraz uzyskania pozwoleń na budowę;
 - Przygotowano i przeprowadzono postępowania przetargowe mające na celu wyłonienie wykonawców następujących robót przygotowanych i budowlanych: wycinki drzew w ramach zadania, budowa tymczasowej sieci ciepłowniczej, budowa mostu tramwajowego wraz z przepustem pieszo-rowerowym, rozbiórki budynków w ramach zadania. Dla zadań nie wymagających kontroli uprzedniej Prezesa UZP podpisano umowy z Wykonawcami. Dla zadań wymagających kontroli przekazano dokumentację do UZP – trwa jej weryfikacja.
 - Zrealizowano zakres robót związanych z budową tymczasowej sieci ciepłowniczej. Roboty realizowane są przez firmę Fitting. Wartość robót: 1,7 mln zł.
 - Rozpoczęto przygotowania do wykonywania rozbiórek budynków, wycinek drzew oraz budowy mostu tramwajowego.
 - Przygotowano i przeprowadzono postępowanie przetargowe mające na celu wyłonienie wykonawców zasadniczych robót budowlanych tj. budowy trasy tramwajowej oraz budowy stacji przostownikowych Milenijna i Dworska. Rozstrzygnięto postępowania, trwa kontrola uprzednia Prezesa UZP.
- Krańcówka tramwajowa w rejonie Stadionu: Uzyskano nową decyzję lokalizacyjną oraz pozwolenie na budowę dla budowy krańcówki tramwajowej w rejonie Stadionu. Rozpoczęto przygotowawcze roboty budowlane. Roboty wykonywane będą przez firmę PD Ziarka, wyłonioną w przetargu „zaprojektuj i wybuduj”.

Wizualizacja mostu tramwajowego w rejonie ul. Pilczyckiej i Dworskiej



- Zakończono budowę nowej stacji prostownikowej Bardzka zasilającej trasę tramwajową na osiedle Gaj. Przeprowadzono czynności odbiorowe i oddano stację do użytku. Roboty budowlane wykonywane były przez konsorcjum ELMONT – TORPOL. Wartość zadania: 14 000 000 zł.

Stacja prostownikowa Bardzka



- Zakończono budowę trasy tramwajowej wzdłuż ul. Świeradowskiej wraz z krańcówką w rejonie ul. Działkowej /fragment pierwszej trasy Tramwaju Plus/. Roboty budowlane wykonywane były przez konsorcjum Helit + Woerner Budowlana. Wartość zadania: 11 000 000 zł.
- Zintegrowany węzeł przesiadkowy w rejonie Stadionu:
 - o Zakończono opracowanie dokumentacji budowlano-wykonawczej dla węzła przesiadkowego w rejonie Stadionu. Dokumentacja wykonywana była przez konsorcjum firm Arcadis, Inmost i Ozone. Wartość projektu – 2 000 000 zł.
 - o Przeprowadzono i rozstrzygnięto przetarg na realizację robót budowlanych. Zadanie realizowane będzie przy udziale PKP PLK S.A. Zawarto umowę z konsorcjum Przedsiębiorstwo Robót Kolejowych i Inżynieryjnych S.A. i FILAR Sp. z o.o. Trwa realizacja robót budowlanych.
- Zakończono postępowanie w trybie dialogu konkurencyjnego na realizację zadania związanego z wdrożeniem systemu obszarowego sterowania i zarządzania ruchem z priorytetem dla tramwajów na trasach objętych Projektem. Dokonano wyboru oferty najkorzystniejszej złożonej przez konsorcjum firm Wasco i Gertrude. Zakończono kontrolę uprzednią Prezesa UZP. W dniu 30 grudnia 2010 r. podpisano umowę z Wykonawcą.

- Zakończono opracowanie dokumentacji projektowej dla budowy nowej stacji prostownikowej Fiołkowa. Dokumentacja opracowana została przez Zakład Sieci i Zasilania. Wartość prac projektowych: 350 000 zł. Uzyskano decyzję lokalizacyjną. Trwa przygotowanie przetargu na roboty budowlane.
- Zakończono roboty budowlane związane z realizacją zadania Przebudowa pl. Bema /fragment Trasy Średnicowej/ prowadzone przez konsorcjum: Drobud, Stalmont, Berger Bau i Zakład Torowy. Wartość zadania: 23 000 000 zł.

PRZYGOTOWANIE I REALIZACJA ZADAŃ MODERNIZACYJNYCH

- Przeprowadzono przetargi na opracowanie dokumentacji projektowej dla zadań modernizacyjnych przewidzianych do realizacji w 2011 r. Zakończono opracowanie dokumentacji budowlano-wykonawczych dla następujących zadań:
 - o odcinek w ul. Hubskiej od ul. Pięknej do Kamiennej,
 - o odcinek w ul. Piłsudskiego od ul. Świdnickiej do pl. Legionów,
 - o odcinek w ul. Podwale od pl. Orląt Lwowskich do pl. Jana Pawła II,
 - o odcinek w ul. Legnickiej od pl. Jana Pawła II do ul. Na Ostatnim Groszu,
 - o pętla Stadion Olimpijski,
 - o węzeł rozjazdów ul. Piłsudskiego – Kołłątaja.
- Zrealizowano zaplanowaną na rok 2010 wymianę mechanizmów nastawczych w zwrotnicach tramwajowych w ramach umowy 3 letniej zawartej w 2009 r. Wykonawcą – ZUEiK grupa ZUE. Wartość zadania – 3 400 000 zł.
- Zakończono opracowanie dokumentacji projektowej dla zadania: Przebudowa torowiska tramwajowego w ul. Grabiszyńskiej na odc. od al. Gen. J. Hallera do pętli tramwajowej „Grabiszyńska ” wraz z pętlą. Przeprowadzono i rozstrzygnięto przetarg na opracowanie roboty budowlane. Trwa realizacja robót budowlanych. Roboty realizowane są przez firmę TOR-KRAK.

Przebudowa torowiska w ul. Grabiszyńskiej – realizacja robót budowlanych



- Przeprowadzono przetarg na realizację robót budowlanych dla zadania: przebudowa torowiska na pl. Społecznym od ul. Krasińskiego od ul. Kujawskiej wraz z rozjazdami. Zakończono realizację zadania. Roboty budowlane wykonywane były przez firmę TOR-KRAK. Wartość zadania: 3 700 000 zł.
- Przeprowadzono przetarg na realizację robót budowlanych dla zadania: przebudowa torowiska w ciągu ul. Piłsudskiego od pl. Legionów do pl. Orląt Lwowskich. Zakończono realizację zadania. Roboty budowlane wykonywane były przez firmę KZN Bieżanów. Wartość zadania: 3 600 000 zł.

Trwa realizacja robót budowlanych dla zadania:

- Modernizacja sieci trakcyjnej i zabezpieczenie antykorozyjne słupów,
- Dostosowanie przystanków dla obsługi taborem niskopodłogowym.
- Trwają prace projektowe dla zadania: Modernizacja 4 stacji prostownikowych: „Nabycińska”, „Grunwaldzka”, „Pułaskiego” i „Strzegomska” we Wrocławiu.
- Przeprowadzono przetarg na opracowanie dokumentacji projektowej dla zadania: Budowa zintegrowanego węzła przesiadkowego w rejonie Dworców PKP i PKS.

Uzyskano decyzję środowiskową dla zadania. Zakończono prace projektowe, trwa weryfikacja dokumentacji oraz równolegle prowadzone są prace nad ogłoszeniem postępowania na realizację zadania.

DOSTAWY TABORU TRAMWAJOWEGO W RAMACH PROJEKTU

- Trwa proces produkcyjny 31 sztuk tramwajów Skoda 19T.
Pierwsze tramwaje zostaną dostarczone do Wrocławia na początku 2011 r., a dostawy zakończone będą z końcem 2011 r.
Nowe tramwaje będą obsługiwały dwie pierwsze trasy Tramwaju Plus:
 - linię Gaj – Kozanów – Stadion oraz
 - linię Pilczyce – Stadion Olimpijski.Obie linie będą kluczowe w obsłudze Stadionu podczas UEFA EURO 2012™.
- Przeprowadzono przetarg ograniczony na dostawy 8 sztuk tramwajów jednokierunkowych planowanych do obsługi Trasy Średnicowej Pętla Cmentarz Grabiszyński – Pętla Kromera. Podpisano umowę z wykonawcą tj. firmą Protram.
Dostawy tramwajów zrealizowane zostaną do połowy 2011 r.

Na realizację zadań w ramach Projektu *Zintegrowany System Transportu Szynowego w Aglomeracji i we Wrocławiu - etap I* w roku 2010 poniesiono wydatki w kwocie: 157 600 000 zł, z czego 40 600 000 zł pochodziło z budżetu Miasta Wrocławia, a 117 000 000 zł ze środków MPK Sp. z o.o.

INTELIGENTNY SYSTEM TRANSPORTU WE WROCŁAWIU „ITS WROCŁAW”

W 2010 r. Zarząd Dróg i Utrzymania Miasta jako jednostka realizująca ten Projekt, kontynuował postępowanie o udzielenie zamówienia publicznego w trybie dialogu konkurencyjnego. W ogłoszonym postępowaniu przedmiotem zamówienia jest wykonanie Inteligentnego Systemu Transportu we Wrocławiu w zakresie funkcji kluczowych, przez co rozumie się zaprojektowanie i wykonanie Inteligentnego Systemu Transportu we Wrocławiu wraz z dostawą urządzeń i oprogramowania wraz z usługą wdrożenia oraz robotami budowlanymi niezbędnymi do jego wykonania. W ramach zamówienia należy zrealizować dwa zadania składowe:

Zadanie nr 1 - Wykonanie Inteligentnego Systemu Transportu w zakresie Projektu "ZSTS etap I",

Zadanie nr 2 - Wykonanie Inteligentnego Systemu Transportu w zakresie realizacji funkcji kluczowych niewchodzących w zakres Projektu "ZSTS etap I".

Dialog z wykonawcami prowadzono w okresie od 17 grudnia 2009 r. do 27 stycznia 2010 r. Następnie przystąpiono do opracowania specyfikacji istotnych warunków zamówienia z uwzględnieniem wyników dialogu i w dniu 28 maja 2010 r. Zamawiający zaprosił wykonawców uczestniczących w postępowaniu do składania ofert.

W związku z protestami i licznymi zapytaniem do specyfikacji istotnych warunków zamówienia ostateczny termin składania ofert przez wykonawców wyznaczono na dzień 12 października 2010 r. W wyznaczonym terminie oferty złożyło 2 wykonawców.

W dniu 18 października 2010 r. zakończono procedurę oceny ofert i wyboru oferty najkorzystniejszej oraz ogłoszono wyniki wyboru. Do wykonania zamówienia zostało wybrane Konsorcjum:

- WASKO S.A. – lider ul. Berbeckiego 6, 44-100 Gliwice
- GERTRUDE S.A.E.M. 9 rue de Segur, 33000 Bordeaux, Francja

Wybrano wykonawcę, który jako jedyny złożył ofertę niepodlegającą odrzuceniu (spełniającą wymogi ustawy Prawo zamówień publicznych i specyfikacji istotnych warunków zamówienia). Po otrzymaniu pozytywnej oceny z przeprowadzonej przez Urząd Zamówień Publicznych kontroli uprzedniej postępowania o udzielenie zamówienia publicznego, w dniu 30 grudnia 2010 r. podpisano umowę z Wykonawcą Systemu ITS.

Zgodnie z umową z Wykonawcą, System ITS będzie realizowany wg następującego harmonogramu:

Zakres prac	Termin wykonania
Zadanie nr 1 Wykonanie ITS w zakresie wynikającym z potrzeb, realizowanego odrębnie, Projektu „Zintegrowany System Transportu Szynowego – etap I”. Zakres ten ma zapewnić realizację sterowania ruchem z priorytetową obsługą transportu publicznego, na ciągach skrzyżowań, powiązanych z trasami linii tramwajowych modernizowanych w ramach przywołanego Projektu. W centrum miasta, sterowanie to powinno dodatkowo zapewniać optymalizację sterowania ruchem kołowym. Zakres obejmuje również funkcje towarzyszące dotyczące informacji przystankowej, nadzoru ruchu tramwajów i autobusów oraz – w niezbędnym dla powyższych funkcji zakresie – funkcjonowanie centrum sterowania.	2011-11-30
Zadanie nr 2 Wykonanie ITS w zakresie stanowiącym rozszerzenie, planowanych do zrealizowania w ramach Zadania nr 1, możliwości systemu, w szczególności obejmującym: <ul style="list-style-type: none"> optymalizację sterowania ruchem na ciągach, na których zapewniono priorytet tramwajowy w ramach Zadania nr 1; włączenie do obszaru sterowania dalszych zespołów skrzyżowań, zarówno liniowych jak i obszarowych, a do informacji przystankowej – także dodatkowych przystanków; wdrożenie funkcji uzupełniających tj. informacji parkingowej, informacji dla użytkowników dróg oraz funkcji wspierających inżyniera ruchu: wideo nadzór, zarządzana zdarzeniami na wybranych skrzyżowaniach, gromadzenie i przetwarzanie danych itp.	2012-12-31

Jednocześnie realizowano przedsięwzięcia związane z aktualizacją Studium Wykonalności oraz wniosku o dofinansowanie Projektu w ramach Działania 8.3 „Rozwój inteligentnych systemów transportowych” Programu Operacyjnego Infrastruktura i Środowisko - stosownie do zmian zakresu Projektu wynikających z przeprowadzanego dialogu konkurencyjnego a także zmian formularza wniosku o dofinansowanie wprowadzonych przez Ministerstwo Rozwoju Regionalnego. Wniosek o dofinansowanie Projektu złożono w Centrum Unijnych Projektów Transportowych w dniu 1 września 2010 r.

Po I. etapie oceny wniosków, zgodnie z opublikowaną na stronie Centrum Unijnych Programów Transportowych listą rankingową, Projekt „Inteligentny System Transportu ITS-Wrocław” został sklasyfikowany na 4. pozycji z przyznanym maksymalnym dofinansowaniem 85% kosztów kwalifikowalnych.

BUDOWA MUZEUM WSPÓŁCZESNEGO WROCŁAW

Celem projektu jest wybudowanie i udostępnienie zwiedzającym nowoczesnego, unikatowego architektonicznie, bogatego programowo i tętniącego życiem centrum kultury, które będzie służyć rozwijaniu i wzmacnianiu relacji społecznych wobec sztuki współczesnej poprzez działalność wystawienniczą, edukacyjną, powiększanie kolekcji i jej opracowywanie oraz tworzenie przyjaznych warunków uczestnictwa w sztuce.

Zadania zrealizowane w 2010 r. w ramach projektu „Budowa Muzeum Współczesnego Wrocław”:

- Zweryfikowanie i zaakceptowanie części dokumentacji projektowo-kosztorysowej, tj.:
 - projektów wykonawczych wszystkich branż niezbędnych do funkcjonowania obiektu,
 - projektu architektury wnętrza,
 - specyfikacji technicznej wykonania i odbioru robót budowlanych (STWiORB),
 - przedmiarów robót,
 - kosztorysów inwestorskich wraz ze zbiorczym zestawieniem kosztów inwestycji;
- Uzyskanie decyzji o pozwoleniu na budowę;
- Uzyskanie brakujących decyzji, uzgodnień, opinii i zatwierdzeń wynikających z postanowień obowiązujących przepisów prawa niezbędnych do rozpoczęcia realizacji inwestycji;
- Opracowanie szacunkowego zestawienia kosztów wyposażenia Muzeum;
- Przeprowadzenie analizy pod kątem możliwości realizacji projektu w ramach PPP;

- Przygotowanie dokumentacji aplikacyjnej projektu zgodnie z wytycznymi Programu Operacyjnego Infrastruktura i Środowisko, priorytet XI, w tym aktualizacja studium wykonalności projektu;
- Opracowanie planu promocji projektu;
- Przeprowadzenie działań promocyjnych związanych z projektem zaplanowanych na 2010 r.;
- Opracowanie strony internetowej Muzeum;
- Opracowanie projektu logotypu MWW;
- Przygotowanie dokumentacji niezbędnej do powołania instytucji kultury Muzeum Współczesne Wrocław;
- Prowadzenie z projektantem negocjacji dotyczących kar umownych naliczonych mu za zwłokę w dostarczeniu dokumentacji.

Wartość projektu wynosi około 200 000 000 zł, z czego w roku 2010 wydatkowano **5 092 800 zł** ze środków Wydziału Kultury UMW oraz 12 200 zł ze środków Zespołu Zarządzania Projektami UMW.

PRZEBUDOWA TEATRU MUZYCZNEGO CAPITOL WE WROCŁAWIU

Celem projektu jest przebudowa i rozbudowa Teatru Muzycznego CAPITOL we Wrocławiu poprzez adaptację istniejącego budynku z salą teatralną dawnego kinoteatru CAPITOL, adaptację istniejącego budynku Odra-Film i dziedzińca łączącego budynki oraz pokrycie wolnych przestrzeni szklanym zadaszeniem. Realizacja projektu pozwoli m.in. na rozszerzenie wachlarza oferty repertuarowej, zwiększenie komfortu uczestniczenia w spektaklach, zapewnienie artystom bardziej komfortowych warunków pracy.

Zadania zrealizowane w 2010 r. w ramach projektu „Przebudowa Teatru Muzycznego CAPITOL we Wrocławiu”:

- Rozstrzygnięcie przetargu na pełnienie funkcji Inżyniera Kontraktu przy realizacji projektu pn. „Przebudowa Teatru Muzycznego CAPITOL we Wrocławiu” oraz podpisanie w dniu 31 marca 2010r. umowy z konsorcjum firm EKOCENTRUM Sp z o.o. oraz Biuro Kompleksowej Realizacji Inwestycji „Biedroń”.
- Przygotowanie i ogłoszenie przetargu na prace budowlane przy realizacji projektu pn. „Przebudowa Teatru Muzycznego CAPITOL we Wrocławiu”:
 - przygotowanie SIWZ,
 - ogłoszenie procedury przetargowej,
 - udzielenie odpowiedzi na pytania wykonawców biorących udział w przetargu.
- Uzyskanie zamiennego pozwolenia na budowę, uwzględniającego zmiany w projekcie architektoniczno-budowlanym i zagospodarowania terenu.
- Podpisanie w dniu 26 kwietnia 2010r. umowy o dofinansowanie projektu ze środków unijnych w ramach Programu Operacyjnego Infrastruktura i Środowisko, Działania 11.2 „Rozwój oraz poprawa stanu infrastruktury kultury o znaczeniu ponadregionalnym”. Umowę podpisali Prezydent Wrocławia – Rafał Dutkiewicz oraz Minister Kultury i Dziedzictwa Narodowego – Bogdan Zdrojewski. Kwota dofinansowania – 80 000 000 zł.

Całkowita wartość inwestycji wynosi **145 242 095,64 zł**, z czego koszty projektu w ramach wniosku o dofinansowanie ze środków unijnych wynoszą 119 195 225,27 zł - jest to wartość netto inwestycji, pozostałą kwotę – 26 046 870,37 zł stanowią wydatki pozaprojektowe, w tym VAT.

W roku 2010 w ramach projektu wydatkowano 176 159,67 zł z czego 157 903,11 zł w ramach kosztów projektowych oraz 18 256,56 zł w ramach wydatków pozaprojektowych. W dniu 30.12.2010 r. uzyskano z Ministerstwa Kultury i Dziedzictwa Narodowego refundację poniesionych wydatków w kwocie **2 645 557,92 zł**.

PROJEKT „ORGANIZACJA WYSTAWY "EUROPA - TO NASZA HISTORIA"

Projekt „Organizacja wystawy "Europa - to nasza historia" w Hali Stulecia we Wrocławiu” polegał na zorganizowaniu i przystosowaniu w ramach porozumienia z Muzeum Europy brukselskiej wystawy do prezentacji w Polsce we wrocławskiej Hali Stulecia. Wystawa

została pierwotnie przygotowana przedstawiona przez brukselskie stowarzyszenie Muzeum Europy. Jej głównym celem było uczczenie pięćdziesięciolecia podpisania Traktatów Rzymskich. Wystawa operując różnorodnymi środkami wyrazu, wśród których należy wymienić m.in.: plansze informacyjne, zdjęcia, projekcje filmowe, przedmioty życia codziennego, obrazy, rzeźby, dźwięki i kolory do specjalnie opracowanych symulacji komputerowych i prezentacji multimedialnych charakteryzuje się dużą oryginalnością i niezwykłą siłą oddziaływania na widza, stając się jednocześnie bezcennym źródłem wiedzy i bardzo skutecznym instrumentem promocji regionu i miasta.

Prezentowana wystawa miała za zadanie ukazać historyczne wydarzenia związane z procesem powstawania zjednoczonej Europy poprzez pryzmat życiowych doświadczeń 27 bohaterów pochodzących z 27 krajów europejskich. Wystawa podzielona została na części – tzw. przestrzenie, z których każda odnosi się i podkreśla kluczowe wydarzenia historyczne z punktu widzenia powstawania wyzwolonej i zjednoczonej Europy oraz przemian ustrojowych w Polsce od roku 1989. Wystawa odbyła się w dniach 1 maja – 5 sierpnia 2009 r. W dniu 7 stycznia 2010 r. złożono wnioszek o dofinansowanie organizacji Wystaw ze środków RPO WD. Projekt uzyskał dofinansowanie i w dniu 9 września 2010 r. Została podpisana umowa o dofinansowanie projektu „Organizacja wystawy "Europa - to nasza historia" w Hali Stulecia we Wrocławiu” (nr UDARPDS.06.05.00-02-004/10-00) w ramach Priorytetu nr 6 „Rozwój infrastruktury transportowej na Dolnym Śląsku (Transport)” Działania nr 6.5 „Działania wspierające infrastrukturę turystyczną i kulturową” Regionalnego Programu Operacyjnego dla Województwa Dolnośląskiego na lata 2007-2013.

Wartość projektu: **8 375 316,00 zł**

Poziom dofinansowania: **3 978 295,73 zł**

Procent dofinansowania: 70,00 %

W okresie od października do grudnia 2010 r. Przeprowadzono działania z zakresu promocji Projektu (wymagane przez UMWD). Przewidziany termin zakończenia finansowego projektu (uzyskanie i rozliczenie dofinansowania) to I kwartał 2011 r.

„REALIZACJA PROJEKTU – CHAMPIONS - IMPROVEMENT OF CE REGIONS' ACCESSIBILITY THROUGH AIR TRANSPORT INTERCONNECTIVITY”

Pomysł projektu narodził się w związku z decyzją dotyczącą organizacji Mistrzostw UEFA w Piłce Nożnej w roku 2012 na Ukrainie i w Polsce. Decyzja ta sprawiła, że zainteresowano się słabą dostępnością lotniczą wielu regionów Europy Środkowej, a w szczególności lotnisk, które znajduje się na terenie państw gospodarzy przyszłych Mistrzostw. Celem realizacji projektu CHAMPIONS jest zwiększenie dostępności międzynarodowej portów lotniczych Europy Środkowej poprzez dokonanie analizy połączeń długodystansowych (lotniczych) oraz połączeń kolejowych i autobusowych w regionach. Podejście w ramach projektu CHAMPIONS obejmuje dzielenie się wiedzą i wymianę najlepszych praktyk.

Opis projektu:

Projekt jest współfinansowany z Europejskiego Funduszu Rozwoju Regionalnego w ramach Programu dla Europy Centralnej. W ramach realizowanego projektu powstanie „Przewodnik Dostępności Lotniczej”, który będzie opisywał procedury, mające na celu zwiększenie lotniczej dostępności regionu oraz identyfikację i wdrożenie nowych tras komercyjnych. Ponadto, zostanie przeprowadzona szczegółowa analiza połączeń kolejowych, autobusowych oraz transportu miejskiego do portu lotniczego. Badania te są niezbędne do przygotowania inwestycji pilotażowych na dwóch lotniskach: w Poznaniu i we Wrocławiu. Realizacja inwestycji pilotażowej, w ramach projektu, będzie polegać na zastosowaniu urządzeń technicznych, systemu znaków oraz interaktywnych i innowacyjnych stoisk, na których będzie można uzyskać szczegółowe informacje dotyczące środków transportu publicznego, kolejowego oraz autobusowego, znajdujących się na zewnątrz terminali. Projekt ma charakter transnarodowy i jest realizowany m.in. z partnerami z Niemiec, Węgier, Czech, Włoch a także Ukrainy. Po stronie polskiej,

oprócz Miasta Wrocław, w projekt zaangażowany jest Urząd Marszałkowski Województwa Wielkopolskiego, który jest liderem, Port Lotniczy Ławica, Urząd Marszałkowski Województwa Dolnośląskiego oraz Politechnika Rzeszowska.

Projekt jest realizowany w latach 2010-2013, a całkowita wartość Projektu wynosi 1 979 700,00 euro, w tym budżet Miasta Wrocław 150 000,00 euro.

Stan realizacji:

W roku 2010, 26 kwietnia została podpisana umowa o dofinansowanie projektu 2CE103P2 pn. „CHAMPIONS - Improvement of CE regions' accessibility through air transport interconnectivity”, a następnie, w lipcu, umowa Partnerska między Urzędem Marszałkowskim Województwa Wielkopolskiego(liderem) a Miastem Wrocław (partnerem). Na podstawie powyższej umowy, Miasto Wrocław ma zagwarantowane dofinansowanie na poziomie 85% kosztów kwalifikowanych przy udziale 15% wkładu własnego. W maju odbyło się ogólne spotkanie wszystkich uczestników projektu w celu omówienia harmonogramu i zadań poszczególnych partnerów. W październiku, w ramach projektu, przygotowano pierwszy wniosek o płatność, który otrzymał certyfikację wydatków kontroli I stopnia. W listopadzie, na spotkaniu w Rzeszowie omówiono wstępne założenia do badań nad dostępnością portów lotniczych przy pomocy połączeń kolejowych autobusowych a także transportu miejskiego. W grudniu trwały prace nad pozyskiwaniem informacji oraz wypełnianiem ankiet dotyczących w/w badań.

Całkowite wydatki w ramach projektu w 2010 r. wyniosły 31 662,65 zł.

POLITYKA I STRATEGIA INFORMACYJNA MIASTA

W 2010 r. wysłano 357 informacji prasowych do dziennikarzy informując ich o projektach, konferencjach, eventach i spotkaniach urzędników z przedstawicielami mediów. Prowadzono monitoring mediów ze szczególnym uwzględnieniem prasy i telewizji, monitorowano również informacje umieszczane w portalach internetowych z naciskiem na portale lokalne. Prowadzono bieżącą archiwizację wybranych artykułów publikowanych w najważniejszych dziennikach, tygodnikach i pozostałych czasopiśmie ukazujących się na terenie Wrocławia. Artykuły w Gazecie Wyborczej Wrocław, Polskiej Gazecie Wrocławskiej i Fakcie, czyli w najpoczytniejszych tytułach, poddawane były analizie ze względu na pozytywny, neutralny lub negatywny ton/wydzźwięk w stosunku do Urzędu Miejskiego, spółek i jednostek miejskich, przedstawicieli UM i wspomnianych jednostek oraz podejmowanych przez nie działań. Uzyskano następujące wyniki:

GAZETA	NEUTRALNE	POZYTYWNE	NEGATYWNE
WYBORCZA	439	229	163
WROCŁAWSKA	794	259	206
FAKT	106	57	246
RAZEM	1 339	545	615

W ramach monitoringu prasy Biuro Prasowe przygotowuje tzw. prasówkę, tj. zbiór informacji prasowych (i internetowych) zebranych w jeden zeszyt dystrybuowanych w urzędzie w wersji papierowej (Biuro Prezydenta) i elektronicznej (w całym urzędzie) poprzez stronę intranetową. W ramach sieci internet prowadzono archiwizację artykułów z portali internetowych Tuwroclaw.com, onet.pl, mojemiasto.wroclaw.pl, gazetafinansowa.pl, pap.pl. Artykuły archiwizowane były razem z artykułami prasowymi.

Przez cały 2010 r. prowadzono monitoring mediów regionalnych (i również ogólnokrajowych), a szczególnie programów informacyjnych w programach TVP3 Wrocław i TeDe (Fakty, Informacje, Rozmowa dnia i rozmowa Faktów). Monitoring tych dwóch mediów przedstawia się następująco:

TV	NEUTRALNE	POZYTYWNE	NEGATYWNE
TeDe	318	157	42
TVP3	273	47	30
RAZEM	591	204	72

Rankingi

W 2010 r. przygotowywano zestawienia danych dla czterech dużych tytułów prasowych prowadzących rankingi największych polskich miast. Informacje dotyczyły funkcjonowania Urzędu i Miasta:

- Styczeń 2010 Gazeta Wyborcza, Szczęśliwe miasta:
 - miejsce dobre do życia 2. miejsce Wrocławia,
 - zaufanie mieszkańców Prezydent 3 miejsce
- Lipiec 2010, Newsweek, Miasto przyjazne karierze 1. miejsce Wrocławia
- Listopad 2010, Przekrój, Ranking miast, 8. miejsce Wrocławia
- Lipiec 2010, Rzeczpospolita, Ranking Samorządów 2010, 3. miejsce Wrocławia wśród miast na prawach powiatu

Organizacja konferencji prasowych, eventów i spotkań z dziennikarzami

W 2010 r. Dział Informacji Biura Prasowego zajmował się obsługą medialną i organizacją:

- konferencji prasowych w tym 98 konferencji prasowych z udziałem Prezydenta Wrocławia,
- spotkań z dziennikarzami (wywiady, spotkania Prezydenta z dziennikarzami zagranicznymi, spotkanie z dziennikarzami regionalnymi),
- aktywnie uczestniczył w przygotowaniu ponad 166 imprez i wydarzeń (m.in: wizyta Dalajlamy, 60-lecie kapłaństwa Gulbinowicza, XX-lecie samorządów, wizyta Kallena - EURO, wręczenie nagrody im. Jana Nowaka Jeziorańskiego, Global Forum, wizyta prof. Gehla, XXX-lecie Solidarności, porozumienie Rektorów, Święto Wrocławia),
- koordynował przepływ informacji w sytuacji zagrożenia powodziowego we Wrocławiu dyżurując w Centrum Zarządzania Kryzysowego (22-24 maja, 24h/dobę, 3-6 czerwca).

Przygotowania prezentacji MS PowerPoint

W roku 2010 materiały dla dziennikarzy były przygotowywane również w formie prezentacji Power Point. Od stycznia do grudnia przygotowano 67 prezentacji, m.in:

Zmiany rekrutacyjne w przedszkolach, Zmiany komunikacyjne w mieście, Badania ruchu - zmiany transportowe, Bilet czasowy/URBANCARD, Wydzielanie torowisk, Nowe schronisko dla zwierząt ul. Ślázowa, Wrocław – Trzy centra Miasta, Prezentacje budżetowe, Polityka Społeczna Miasta, Organizacje pozarządowe, Bezpieczeństwo w mieście, Nowe inwestycje – szkoły, Prezentacja o Żłobkach, Koncepcja parkingu placu Nowy Targ, Rewitalizacja Psiego Pola, Badanie ruchu rowerowego w mieście.

Portal miejski

W pierwszym półroczu 2010 r. stworzony został całkowicie nowy portal miejski. Nowy portal to czytelność informacji, które użytkownik może sam sobie układać na stronie, wyszukiwarka, kanały RSS, filtry, możliwość odsłuchania treści strony czytanej przez syntezator mowy, zintegrowanie z usługami Google, synchronizacja publikowanych informacji z portalami społecznościowymi Facebook, Nasza Klasa itp. Nowy portal ma wcześniej możliwość modyfikowania wyświetlanych treści z uwzględnieniem zainteresowań odbiorców (za pomocą filtrów dla mieszkańca, dla przedsiębiorcy, dla turysty, dla studenta, e - urząd, dla mediów). Nowy portal jest bardziej czytelny i przyjazny w swojej podstawowej roli, jaką jest dostarczanie wiadomości i informacji mieszkańcom, turystom, przedsiębiorcom, studentom oraz innym potencjalnym użytkownikom.

Redakcja Internetowa Portalu www.wroclaw.pl

W 2010 r. kontynuowano realizację projektu polegającego na przekształceniu portalu wroclaw.pl z publikatora informacji i ogłoszeń urzędowych w redakcję internetową na wzór klasycznych redakcji i działania na wzór portali informacyjnych. Stworzono profesjonalny zespół opierający się częściowo na osobach z doświadczeniem i znajomością UM oraz na osobach z doświadczeniem dziennikarskim. **Działania redakcji:** Praca redakcji zorganizowana jest na wzór klasycznych redakcji prasowych czy internetowych. Rano organizowane są kolegia redakcyjne, podczas których dziennikarze dzielą się pracą i tematami do zrealizowania. Redaktorzy utrzymują stały kontakt z rzecznikami spółek miejskich, przedstawicielami urzędu miejskiego oraz najważniejszych instytucji w mieście; zdobywają informacje, piszą teksty, szukają tematów przydatnych i interesujących wrocławian. Redakcja zajmuje się tworzeniem i redagowaniem treści na stronie portalu wroclaw.pl.

Umieszczane są tam artykuły o różnych wydarzeniach w mieście (nie tylko związanych z UM), ciekawostki, informacje związane z działalnością spółek miejskich, inwestycjami przygotowywanymi do Euro 2012. Informacje z wszelkich ważnych wydarzeniach we Wrocławiu pojawiają się na bieżąco przez całą dobę. Na stronie redakcja umieszcza również informacje alarmowe, np. o zagrożeniu powodziowym czy utrudnieniach w mieście. Redagowanie informacji to część zadań; na bieżąco aktualizowana jest zawartość portalu np. oferty pracy, baza noclegowa, gastronomiczna itd.

Przykładowe nowe funkcje portalu Mapa Inwestycji



Dzięki niej można w prosty sposób sprawdzić jakie projekty były realizowane na danym obszarze, w jakim czasie, ile kosztowały i kto był za nie odpowiedzialny. Inwestycje są posegregowane zgodnie z konstrukcją budżetu miasta. W bazie danych znajdują się inwestycje zrealizowane w latach 2001-2008.



Serwis „kolejkowy”

Aby zlikwidować kolejki w COM-ach uruchomiony został serwis ukazujący w sposób graficzny średnie długości czasu oczekiwania w danym centrum z rozbiciem na rodzaj sprawy do załatwienia oraz dzień tygodnia i porę dnia. Z przedstawionych danych klienci Urzędu mogą wywnioskować, iż sprawy meldunkowe lepiej załatwiać na Nowym Targu przed godziną 10:00 (kolor zielony). Najwięcej klientów odwiedza COM na Zapolskiej w godzinach 11:00 do 13:00 w poniedziałki i wtorki (kolor czerwony).

Przewodnik po Centrach Obsługi Mieszkańca

Stworzony został przewodnik po wszystkich Centrach Obsługi Mieszkańców wraz z dokładnymi planami każdego z nich. Ma on pomóc wrocławianom w łatwy sposób odnaleźć okienko, w którym załatwią swoje sprawy. Wszystkie plany zawierają legendę oraz schemat wnętrza danego budynku oraz oznaczenia kolorystyczne różnych działów



Funkcje Dodatkowe Portalu:

E-kartki

By uatrakcyjnić serwis miejski stworzyliśmy mechanizm pozwalający wysłać e-kartkę do znajomych z okazji świąt, nowego roku, dnia babci i dziadka.

Wrocławskie Tablice

W ramach portalu stworzyliśmy serwis o Wrocławskich Tablicach. Celem projektu jest przybliżenie historii Wrocławia poprzez przypominanie osób i miejsc, które tę historię tworzyły. Są wśród nich postaci historyczne, a także osoby które tworzyły współczesne dzieje, np. członkowie Studenckiego Komitetu Solidarności.

Portal jest zgodny z Systemem Identyfikacji Wizualnej miasta. Jest w pełni dostępny dla niepełnosprawnych, w tym niedowidzących i niewidomych. (Spełnia unijne normy dla serwisów internetowych instytucji użyteczności publicznej). Konstrukcja stron portalu jest zgodna z ogólnymi standardami i wytycznymi dotyczącymi dostępności stron określanymi przez konsorcjum.

Inne działania Promocji Teleinformatycznej wspierające Urząd

Monitory Informacyjne

W Centrum Obsługi Mieszkańca na Nowym Targu wznowiliśmy działanie monitorów informacyjnych. Klienci COMu mogą zapoznać się z miejskimi projektami, dowiedzieć się o trwających wydarzeniach kulturalnych oraz przeczytać najważniejsze komunikaty dotyczące bieżącej działalności Urzędu. Na monitorach tych przeprowadzona była między innymi transmisja spotkań z Dalajlamą.

Redakcja części tabliczek informacyjnych w UM

Zmieniono język komunikatów z urzędowego na język przyjazny mieszkańcom
stara wersja:



nowa wersja:



Kody 2D

Dodano funkcję kopiowania numeru konta bankowego UM bezpośrednio z monitora na telefon komórkowy za pomocą kodów 2D

System Informacji Wizualnej

Dział promocji teleinformatycznej wspiera Biuro Promocji oraz Biuro Prezydenta we wdrażaniu Systemu Identyfikacji Wizualnej poprzez tworzenie informatora teleadresowego oraz papierów firmowych dla wszystkich komórek organizacyjnych Urzędu.

Portal dla telefonów komórkowych — mobi.wroclaw.pl

Portal mobilny doczekał się już trzeciej wersji, uwzględniającej możliwości telefonów komórkowych oraz ciągle rosnącą dostępność Internetu. Struktura oraz wygląd stron zostały dopasowane do portalu www.wroclaw.pl.

W połowie roku został opracowany zakres prac oraz wyłoniona firma mająca uaktualnić miejski e-przewodnik na komórkę. Poprzednia wersja przewodnika została stworzona w 2008 r. Od tego czasu powstały nowe atrakcje w mieście (np. Wrocławska Fontanna, Pociąg do Nieba itd.); Na rynku telefonów komórkowych pojawiło się przeszło 300 nowych modeli aparatów. Powstał również projekt systemu informowania mieszkańców o awariach i planowych utrudnieniach w ruchu Wrocław Alert

PORTALE SPOŁECZNOŚCIOWE

Dział Telepromocji Informatycznej koordynuje aktywność Wrocławia w tzw social mediach na portalach: Nasza - klasa.pl, Facebook.com, YouTube.com, twitter.com. Rok 2010 stał pod znakiem rozwoju portali społecznościowych. Profile miasta na najważniejszych portalach społecznościowych zostały przebudowane i urozmaicone.

Facebook.com

Na Facebooku organizowane były liczne konkursy, zgadywanki, quizy. Na pewien czas udostępniona została również kamera internetowa. Największym zainteresowaniem cieszą się tematy dotyczące życia Wrocławia. Dla przyjaciół miasta zamieściliśmy też: „Czy znasz Wrocław”?

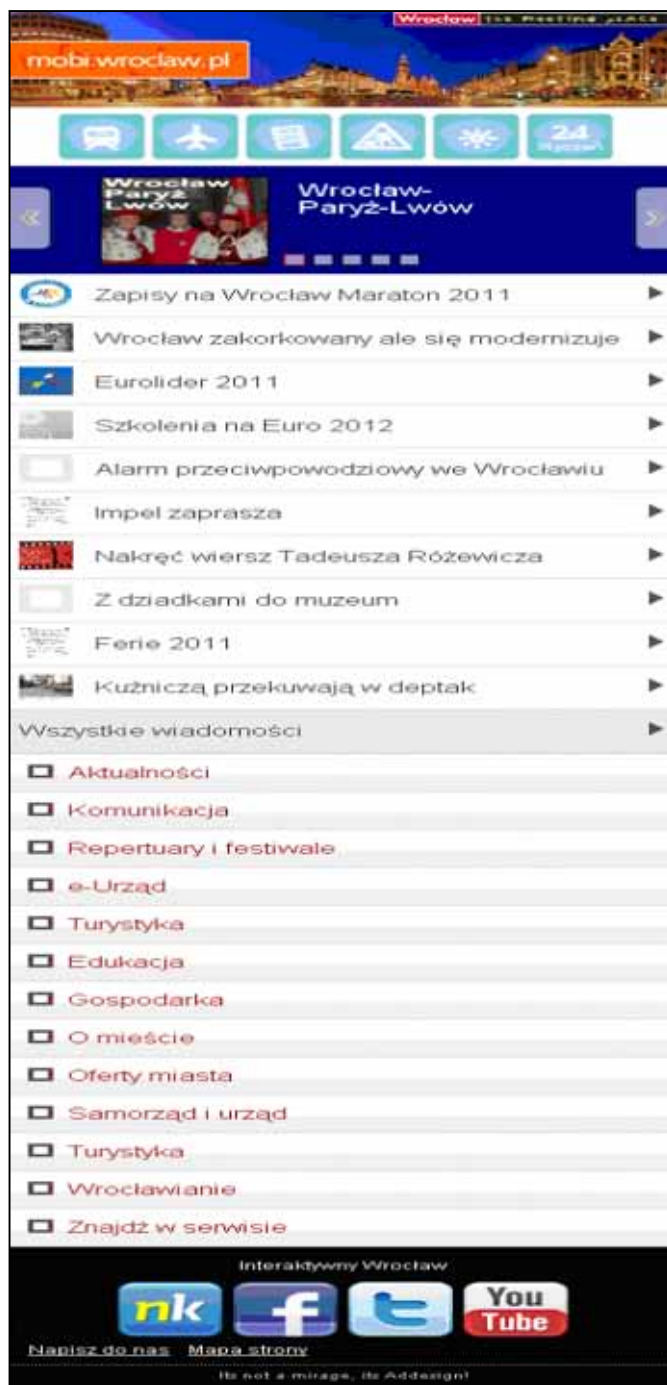



Nasza-klasa.pl

Konto na portalu Nasza-Klasa jest najbardziej popularnym ze wszystkich platform społecznościowych, na jakich funkcjonuje miasto.

Śledzi nas tutaj ponad 100 tys. osób. Na Naszej Klasie przeprowadzono dwa duże konkursy fotograficzne. Zwycięskie zdjęcia można było oglądać na wystawie u stóp pomnika Fredry. Wrocław jest pierwszym miastem, które uruchomiło swoje oficjalne konto na tym portalu. Dziś na NK.pl swoje oficjalne konta posiada większość miast wojewódzkich i wiele innych miejscowości.

Twitter

Uruchomiony został również oficjalny kanał informacyjny na mikroblogu Twitter, który umożliwia użytkownikom przesyłanie krótkich informacji, tzw. „tweetów” i odpowiedzi na pytanie: „co robisz?”. Wrocław na Twitterze ogłasza o aktualnych i nadchodzących wydarzeniach, czyli: o czym się ćwierka we Wrocławiu.

YouTube.com



Na YouTube'owym profilu miasta zamieszczane są filmy o różnorodnej tematyce: począwszy od aktualności miejskich, przez wydarzenia kulturalne, społeczne i polityczne, aż po relacje z ciekawych wydarzeń. W ciągu roku opublikowano ponad 130 utworów. Filmy te były wyświetlone ponad 1.000.000 razy. Na Facebooku, Naszej Klasie oraz portalu miejskim przeprowadziliśmy transmisje

publicznych spotkań Dalajlamy z mieszkańcami Wrocławia. Transmisje odbywały się dzięki współpracy z nowym portalem społecznościowym popler.tv. Na portalu tym stworzony został profil Wrocławia. Naszą obecność na portalach społecznościowych

traktujemy jako nowoczesną platformę wymiany myśli i informacji między miastem a mieszkańcami.

W rankingu miast w social mediach zorganizowanym przez miesięcznik Press Wrocław zajmuje pierwsze miejsce. Jurorzy oficjalnie profile 17 miast wojewódzkich pod kątem sześciu kryteriów - idei profilów, aktywności, jakości treści, efektywności, budowania marki i interaktywności. Według miesięcznika Press profile Wrocławia na Facebooku, nk.pl, Twitterze i YouTube prezentują wysoki poziom, są mocno zintegrowane z marką miasta, żyją tematami aktualnymi i ważnymi dla mieszkańców- od festiwali, przez otwarcie obwodnicy, po nowy parking: film na YouTube prezentujący fontannę multimedialną wyświetlono ponad 100 tys. razy, profil Wrocławia na Facebooku ogląda dziennie ponad 220 000 użytkowników, Wrocław na nk.pl śledzi ponad 113 000 osób.

CENTRUM SZTUKI IMPART

CS Impart w roku 2010 zrealizował 129 imprez w tym: 43 w ramach Teatru Piosenki, 11 wystaw w ramach galerii ImpArt oraz 75 innych wydarzeń. W roku 2010 imprezy w CS Impart obejrzało prawie 20 000 widzów imprez biletowanych i ponad dwa tys osób na imprezach niebiletowanych odbywających się w CS Impart. 28 stycznia 2010 r. CS Impart zaprezentowało własną produkcję teatralną – spektakl „Monologi waginy”. Do końca roku 2010 przedstawienie zostało zagrane 23 razy przy średniej frekwencji na poziomie ponad 75%. Od 28 czerwca do 15 września CS Impart we współpracy z Ambasadą USA w Polsce, Muzeum Narodowym, oddział we Wrocławiu, Towarzystwem im. Edyty Stein oraz Biurem Wrocław 2016 zorganizował projekt Floodwall upamiętniający huragan Katrina w Nowym Orleanie. W ciągu trzech miesięcy trwania projektu w Muzeum Narodowym odbyła się wystawa artystki Jany Napoli, zostały zrealizowane warsztaty plastyczne, filmowe i taneczne dla młodzieży z różnych środowisk i krajów. Ich celem była nauka wzajemnego współżycia różnych grup społecznych, tolerancji i akceptacji. Projekt został zauważony i opisany przez media ogólnopolskie, w tym wszystkie stacje telewizyjne.

W grudniu 2010 r. odbyła się premiera spektaklu dla dzieci, której CS Impart jest współproducentem (wraz z Kliniką Lalek). W roku 2010 znacznie zaktywizowana została własna działalność impresaryjna – już nie wynajem sal dla zewnętrznych agencji, ale własne projekty koncertowe, co przyczyniło się do dodatkowych przychodów dla instytucji. Dodatkowe fundusze pozwoliły na dofinansowanie imprez realizowanych w ramach edukacji kulturalnej i powszechnego dostępu do kultury. Z wypracowanych środków zostały także sfinansowane spektakle teatru tańca współczesnego, spektakle teatralne w językach obcych, cykl imprez dla młodych artystów – „Do mikrofonu prosimy”, a także bilety dla seniorów (słuchacze uniwersytetów trzeciego wieku).

W roku 2010 CS Impart był organizatorem drugiej edycji przeglądu wrocławskiej sceny muzycznej „Wrocławski Sound”. W ciągu trzech dni trwania przeglądu przez CS Impart przewinęło się ponad 2 tys. uczestników, a impreza nominowana została do prestiżowej nagrody „Warto”, a także została nominowana przez *Gazetę Wrocławską* w kategorii „Wydarzenie muzyczne dekady na Dolnym Śląsku”. W Teatrze Piosenki zaczęły się zwracać koszty produkcji spektaklu muzycznego „Leningrad” – spektakl przestał przynosić regularne straty. Spektakl została zagrany 11 razy. Zwiększyła się frekwencja i w roku 2010 kształtowała się na poziomie 90% widowni. Ten poziom frekwencji utrzymywał się przy większości pozostałych projektów zrealizowanych przez Teatr Piosenki. CS Impart zrealizował też szereg imprez plenerowych zleconych przez UM Wrocławia, w tym koncert z okazji Święta Wrocławia oraz Dnia Niepodległości. W roku 2010 kondycja finansowa CS Impart poprawiła się. Udało się przeprowadzić część niezbędnych remontów: przede wszystkim częściowy remont dachu (pozostały remont planowany jest na rok 2011 – zgodnie z przyznanymi w roku 2010 środkami na konieczne remonty), zmienić wygląd foyer, hallu - galerii oraz części wejściowej do Centrum. Można też było doposażyć zaplecze techniczne Centrum, co pozwala obecnie na

realizację większości światowych Riderów technicznych. Dzięki zwiększeniu przychodów (m.in. wynajmy, reklama i sponsorzy) oraz stałej kontroli kosztów CS Impart udało się w roku 2010 wypracować niewielki zysk.

DZIAŁALNOŚĆ MIEJSKIEGO RZECZNIKA KONSUMENTÓW

W roku sprawozdawczym – 2010 – do Biura Miejskiego Rzecznika Konsumentów wpłynęło **8 999** spraw konsumenckich, tj. o **368** spraw więcej niż w roku ubiegłym. Coroczny wzrost ilości spraw jest stałą tendencją. Podobnie jak w latach ubiegłych dominowały sprawy dotyczące umowy sprzedaży. W znacznej ilości spraw konsumenci otrzymywali pomoc w formie porady lub informacji prawnej.

W roku sprawozdawczym Biuro przygotowało **37** pozwów do sądów powszechnych w **596** sprawach występowaliśmy na piśmie z interwencją do firmy, prowadząc mediację lub opinię prawną. Na działalność Biura do Prezydenta Wrocławia wpłynęła **1** skarga dotycząca nie udzielenia skarżącym wyczerpującej pomocy. Miejski Rzecznik Konsumentów udzielił wyczerpujących wyjaśnień Prezydentowi dotyczących treści przedmiotowej skargi.

DZIAŁANIA W ZAKRESIE PROMOCJI MIASTA

Projekt: Festiwal kulinarny „Europa na widelcu”



W roku 2010 po raz drugi Biuro Promocji Miasta (BPM) organizowało europejską biesiadę „Europa na widelcu”. Jest to impreza kulinarna, której merytorycznie patronują Robert Makłowicz i Piotr Bikont.

W programie biesiady były m.in.:

- degustacja potraw z 27 krajów Unii Europejskiej,
- pokazy kulinarne Roberta Makłowicza oraz szefów kuchni najlepszych restauracji,
- występ Big Bandu, specjalnie utworzonego na tę okazję, w którego skład weszli znakomici wrocławscy muzycy,
- jarmark produktów spożywczych z krajów Unii Europejskiej oraz sprzedaż i degustacja wybornych piw i win z Europy,
- prezentacje turystyczne krajów UE przygotowane przez ambasady,
- konkurs cukierniczy na torcik Królowej Luizy,
- turniej nalewek.

Wydano ok. 50 000 potraw. W imprezie uczestniczyło kilkanaście tysięcy osób.

Projekt: Targi Edukacyjne „Wrocławski Indeks”

W dniach 9–10 marca w hali IASE we Wrocławiu przy ul. Wystawowej 1 odbyła się pierwsza edycja Targów Edukacyjnych „Wrocławski Indeks” zorganizowanych przez wrocławskie uczelnie i BPM. Wzięło w nich udział sześć wrocławskich uczelni publicznych oraz siedem uczelni niepublicznych oraz 2 uczelnie z Opola. Organizacji Targów Edukacyjnych „Wrocławski Indeks” podjęła się grupa inicjatywna złożona z przedstawicieli uczelnianych biur promocji.

Główne cele przedsięwzięcia to:

- Promocja Wrocławia jako atrakcyjnego miejsca studiowania
- Prezentacja wszystkich uczelni jako jednego silnego ośrodka akademickiego, a nie pojedynczych szkół wyższych (wspólny design powierzchni wystawienniczej z wyeksponowaniem logotypów poszczególnych uczelni)

W targach udział wzięli również przedstawiciele największych wrocławskich inwestorów w prezentacji pt. „Perspektywy wrocławskiego rynku pracy po roku 2015”. Przedsięwzięcie było niekomercyjne. Formuła non profit pozwalała na bezpłatny wstęp dla odwiedzających. Uczelnie organizujące targi opracowały wspólny program imprez towarzyszących, adresowanych do kandydatów na studia, uwzględniających specyfikę poszczególnych szkół wyższych.

Projekt: Konkurs „Wrocławski Indeks”

Już po raz czwarty szesnaście renomowanych wrocławskich uczelni razem z Biurem Promocji Miasta Urzędu Miejskiego Wrocławia zorganizowało internetowy konkurs ułatwiający start we Wrocławiu przyszłym studentom. Na laureatów konkursu czekały atrakcyjne nagrody w postaci indeksów, stypendiów, kursów i talonów na podręczniki ufundowane przez uczelnie biorące udział w konkursie. Nagrodą specjalną w konkursie był weekend we Wrocławiu ufundowany przez Hotel Tumski. Łączna wartość nagród to ponad 100 000 zł. Celem konkursu jest zaproszenie młodych ludzi do Wrocławia i zaprezentowanie im akademickiej oferty miasta oraz jego wyjątkowego klimatu. Konkurs składa się z dwóch części – pierwsza dotyczy wiedzy o Wrocławiu, druga natomiast to ścieżka tematyczna na wybranej przez kandydata uczelni. W zeszłym roku w rywalizacji o studia we Wrocławiu wzięło udział prawie 4 000 osób.

Projekt: Kampania „Teraz Wrocław”

Główne przedsięwzięcia zrealizowane w ramach projektu:

- uczestnictwo w największych Międzynarodowych Targach Edukacyjnych „Education Abroad” w Kijowie w kwietniu i listopadzie 2010 r. oraz reprezentowanie wrocławskiego środowiska akademickiego na imprezach edukacyjnych na Ukrainie,

- opracowanie i wydanie broszur zawierających informacje o ofercie wrocławskich uczelni oraz o możliwości studiowania we Wrocławiu (były one rozpowszechniane w liceach, centrach młodzieżowych, bibliotekach szkolnych, wśród organizacji polonijnych),
- podpisanie listu intencyjnego o współpracy między Projektem „Teraz Wrocław”, Siecią Centrów Informacji Europejskiej i Biurem Promocji Miasta UM Wrocławia. Przedstawiciele Centrów Informacji Europejskiej w całej Ukrainie zostali przeszkoleni i otrzymali materiały promujące Wrocław jako przykład europejskiego ośrodka akademickiego,
- wizyta we Wrocławiu finalistek konkursu Światowego Dnia Tolerancji w ramach głównej nagrody „Weekend we Wrocławiu”
- uczestnictwo w ogólnoukraińskiej konferencji Centrów Informacji Europejskiej, która odbyła się w Sławsku (Ukraina), prezentacja projektu, szkolenie uczestników konferencji,
- prezentacja projektu dla uczestników wizyty studyjnej w ramach programu „Study Tour to Poland” przedstawicieli organizacji edukacyjnych z Riazania (Federacja Rosyjska),
- spotkanie z delegacją ukraińskich przedstawicieli administracji obwodowych odpowiedzialnych za rozwój turystyki w obwodach lwowskim, iwanofrankowskim oraz czerniowieckim, a także z ich partnerami społecznymi – prezentacja projektu,
- kampania promocyjna Projektu „Teraz Wrocław” na portalach internetowych związanych z nauką, turystyką i pracą na Ukrainie,
- przeprowadzenie kursu adaptacyjno-językowego prowadzonego w ramach projektu dla 110 uczestników,
- wizyta przedstawicieli Centrów Informacji Europejskiej we Wrocławiu,

Projekt: I Wrocławski Festiwal Krasnali

Imprezę otworzył prezydent Wrocławia i aktorka Katarzyna Figura. W ramach Festiwalu W Mediatece odbyły się zajęcia multimedialne dla dzieci pt. "Jest takie miasto na świecie, gdzie krasnale spotkać możecie". Można tam było poznać historię wrocławskich krasnali, dowiedzieć się gdzie mieszkają oraz odkryć rozmaite tajemnice krasnoludkowego rodu. Odbyły się również wykłady prowadzone przez przewodniczkę Martę Miniewicz i autorkę wielu wrocławskich krasnoludków, rzeźbiarkę Beatę Zwolańską -Hołod. W Teatrze Lalek odbył się konkurs kabaretowy prowadzony przez Artura Andrusa z udziałem kabaretów Ymlałt, Nic nie szkodzi, Chyba, Dabz, Svenson Band i Liquidemime. Odbyła się premiera sztuki pt. Gołębiożercy. W Pasażu Grunwaldzkim działała Akademia Krasnoludków, której gościem była Katarzyna Figura. Odbyły się także warsztaty robienia biżuterii z papieru, które prowadziła Anna Orska i pokaz krasnoludkowej mody przygotowany przez agencję Formalina.

Projekt: Wycieczki dla dzieci pt. „Tropem wrocławskich krasnali”

Od 27 czerwca do końca października odbywały się bezpłatne wycieczki dla dzieci pt. „Tropem wrocławskich krasnali”.

Tematy wycieczek:

- „Krasnoludki są na świecie, czyli poznajmy wrocławskie krasnale”
- „Czy to bajka, czy nie bajka... opowieści wrocławskich krasnali o duchu skąpej przekupki, czarnym kocie i mostku pokutnic”
- „Krasnoludkowe manewry, czyli poznajemy tajemnice Wrocławia”
- „O czym szumią drzewa... wrocławskie krasnale opowiadają dziwne historie starych dębów, trzęsących się osik i białych jak śnieg brzoźek”
- „Czy to bajka, czy nie bajka... opowieści wrocławskich krasnali o śląskiej klusce i łysym aniołku”.

Projekt: Wrocław na Facebook-u

Przeprowadzono promocję Wrocławia w Internecie na profilu Facebook „Polonia Live” stworzonym przez Polski Ośrodek Informacji Turystycznej we Włoszech. Podpisano umowę oraz nadzorowano realizację zadań.

Projekt: Europejska Stolica Kultury 2016 – działania promocyjne

BPM koordynowało budowę Bramy Poparcia Wrocławia jako kandydata na Europejską Stolicę Kultury w roku 2016. W BPM zaprojektowano również animacje komputerowe promujące projekt.

Projekt: Międzynarodowe Regaty Wioślarskie „Odra Cup 2010”



16 maja odbyły się Międzynarodowe Regaty Wioślarskie „Odra Cup 2010” zorganizowane przez AZS Politechnika Wrocławska i Biuro Promocji Miasta. W zawodach wzięło udział osiem załóg. Głównym wydarzeniem był wyścig ósemek Politechniki i Uniwersytetu o Puchar Rektorów wygrany przez osadę Politechniki. Zawodom towarzyszył festyn rekreacyjny.

Projekt: Pokaz fajerwerków z okazji 100-lecia Mostu Grunwaldzkiego

BPM zorganizowało na Moście Grunwaldzkim 10-minutowy artystyczny pokaz fajerwerków. Instalacja ładunków na konstrukcji mostu pozwoliła na uzyskanie niezwykłych efektów świetlnych. Pokaz zgromadził kilkanaście tysięcy widzów.

Projekt: Pokaz multimedialny z okazji 30-lecia wrocławskiej Solidarności

BPM zorganizowało uroczysty pokaz fontanny z okazji 30-lecia wrocławskiej Solidarności. Było to multimedialne widowisko, w którym woda wystrzeliwała na wysokość ok. 40 metrów, a na ekranie wodnym o powierzchni ponad 700 m² można było oglądać artystyczne animacje wzbogacone dźwiękami wody i muzyki.



Projekt: Portal www.smakiwroclawia.pl

W portalu zamieszczane są artykuły dotyczące szeroko pojętej kuchni Wrocławia o aspekcie historycznym oraz współczesnym. Zamieszczane są tam relacje z imprez kulinarnych odbywających się we Wrocławiu, prezentowani są szefowie wrocławskich kuchni. Na stronie tej można też również znaleźć przepisy, internauci mogą dodawać własne receptury. Ogromnym atutem strony są filmy realizowane we wrocławskich restauracjach. Strona posiada profil na Facebooku. Na stronie swój blog prowadzi Piotr Bikont.

Projekt: Promocja Wrocławia w Berlinie

Opracowano koncepcję nowego projektu graficznego na kartach typu „citysaver”, dystrybuowanych w 100 lokalizacjach w Berlinie.

Projekt: Gaudeamus 2010

BPM zorganizowało uroczyste rozpoczęcie roku akademickiego na Rynku - „Gaudeamus 2010” rejestrowane przez telewizję TVP 2.

Projekt: Dzień Życzliwości

21 listopada 2010 r. po raz piąty zorganizowano kampanię promocyjną pod hasłem: „Dzień Życzliwości. Znajdź się wśród Życzliwych”. Jej celem była promocja życzliwości, zachęcanie do czynienia dobra wobec siebie nawzajem, a także budowanie wizerunku

Wrocławia jako miasta ludzi życzliwych. W tym roku Dzień Życzliwości zadedykowany został Fundacji „Wrocławskie Hospicjum dla dzieci”. W związku z tym na terenie Browaru Mieszczańskiego, Wrocławskim Parku Wodnym i wrocławskim Rynku odbyły się kwesty oraz przeprowadzona została specjalna aukcja, z której dochód został przeznaczony na potrzeby Hospicjum. W ramach obchodów Dnia Życzliwości przygotowano szereg imprez w Browarze Mieszczańskim przy ul. Hubskiej, m.in. warsztaty plastyczne, ceramiczne, lepienia w glinie. Dodatkową atrakcją był bajkowy cyrk dla dzieci, koncert i zabawy bębniarskie, Dziecięca Scena Muzyczna, spektakle i wystawy. Do akcji włączyły się Ogólnopolskie Stowarzyszenie Szefów Kuchni i Cukierni oraz Dolnośląska Loża Kulinarna przygotowując wyśmienite potrawy, którymi częstowano gości. Wieczorem można było posłuchać i pobawić się na koncertach zespołów: Hoo Doo Band, The B.Y.M - The Beautiful Young Men. Gwiazdą wieczoru był koncert Renaty Przemyk z zespołem. W obchody Dnia Życzliwości włączyły się również wrocławskie uczelnie, szkoły oraz instytucje kultury.

Projekt: Międzynarodowy Festiwal Kryminału - Wrocław 2010

Już po raz drugi we Wrocławiu odbył się Międzynarodowy Festiwal Kryminału. Gościem specjalnym był norweski pisarz Jo Nesbø, który odebrał Honorową Nagrodę Wielkiego Kalibru za całokształt twórczości. Gośćmi festiwalu byli również Johan Theorin, Mons Kallentoft, Taavi Soinivaara. W maju zakończył się pierwszy etap konkursu o Nagrodę Wielkiego Kalibru, przyznawaną najlepszej powieści kryminalnej/sensacyjnej roku poprzedzającego wręczenie nagrody. Do udziału zostało zgłoszonych ponad 20 powieści. W ramach Międzynarodowego Festiwalu Kryminału Wrocław 2010 odbyły się też Warsztaty Kreatywnego Pisanie pod nową nazwą – Kryminalne Warsztaty Literackie. Podobnie jak w ubiegłym roku, udział w nich był nagrodą dla zwycięzców konkursu na opowiadanie kryminalne.

Projekt: Promocja Turystyki Biznesowej

Wspólnie z Convention Bureau Wrocław zrealizowano następujące działania:

- Internetowa kampania reklamowa promująca Wrocław jako regionalne centrum turystyki biznesowej,
- Konferencja na temat nowych obiektów konferencyjnych z udziałem członków Programu Ambasadorów Kongresów Wrocławia,
- Elektroniczny Katalog Obiektów Konferencyjno-Kongresowych we Wrocławiu oraz wybranych obiektów z Dolnego Śląska.

Projekt: Reklama w prasie turystycznej

Reklamy ukazały się w magazynie „Wiadomości Turystyczne” (wydania na targi Tour Salon w Poznaniu, targi Touristic w Lipsku oraz targi WTM w Londynie).

Projekt: Projekty graficzne

Graficy BPM zaprojektowali m. in.:

- grafikę do projektu BRG „Gospodarcza dżungla”
- bilety MPK
- grafikę na taksówkach
- dowód-gadżet dla Normana Davis’a
- folder na „Jarmark Bożonarodzeniowy”
- grafikę na stoisko Wrocławia na Targach Nieruchomości w Cannes

Projekt: System Identyfikacji Wizualnej

Kontynuowano wdrażanie systemu w Urzędzie Miejskim Wrocławia oraz miejskich publikacjach.

Projekt: Publikacje



- „Katalog roślin drzewiastych dla Wrocławia” autorstwa Elżbiety Szopińskiej – publikacja zawierająca zestawienie poszczególnych gatunków drzew i krzewów niezbędne przy projektowaniu, planowaniu i realizacji terenów zielonych (skład i przygotowanie do druku).
- „Leksykon architektury Wrocławia” – 5-tomowy przegląd architektury Wrocławia (prace redakcyjne i przygotowanie do druku).

Projekt: Reklama Wrocławia w prasie

Zamieszczono reklamy Wrocławia, w takich wydawnictwach jak:

- Gazeta Turystyczna – wydanie na targi w Skandynawii,
- Gazeta Turystyczna – wydanie na targi w Berlinie,
- Wiadomości Turystyczne – wydanie na targi w Hiszpanii,
- Polityka - specjalny dodatek do gazety pod tytułem „Najpiękniejsze weekendy i wakacje”,
- „Altre Culture” – przewodnik po Polsce w j. Włoskim,
- In Your Pocket - przewodnik
- The Visitor - przewodnik

Projekt: „Cała Polska pisze dla Wrocławia”.

BPM było współorganizatorem 8 spotkań autorskich z autorami piszącymi opowiadania pt. „Miłość we Wrocławiu”.

Projekt: „Zakochany Wrocław”

BPM współpracowało przy stworzeniu i administrowaniu portalu zakochanywroclaw.com. Jest to portal społecznościowy przedstawiający imprezy kulturalne odbywające się we Wrocławiu, których tematem jest miłość.

Projekt: Sylwester 2010

Tradycyjnie BPM zorganizowało koncert sylwestrowy w rynku. O północy odbył się artystyczny pokaz sztucznych ogni. Współorganizatorem imprezy była Telewizja Polska, która przeprowadziła transmisję na żywo w programie 2.



WSPÓŁPRACA Z ZAGRANICĄ I MIASTAMI PARTNERSKIMI

WSPÓŁPRACA Z MIASTAMI PARTNERSKIMI

Drezno

25-26 stycznia - wizyta byłego premiera Saksonii Georga Milbranda we Wrocławiu; spotkanie z Prezydentem Dutkiewiczem, prezentacja Kampusu Pracze EIT+

15-17 kwietnia - wizyta we Wrocławiu młodzieży uczącej się języka polskiego z St. Benno Gymnasium w Dreźnie

5 maja - wizyta we Wrocławiu przedstawicieli urzędu miejskiego Drezna – zwiedzanie miasta, spotkanie w Ratuszu

21 czerwca - prezentacja Wrocławia i dyskusja o mieście przygotowana dla Konrad Adenauer Stiftung z Drezna.

22 – 23 czerwca - wizyta przedstawicieli CDU z Drezna, ministrów rządu Saksonii oraz Pani Burmistrz Helmy Orosz (50 osób)

Debata z Prezydentem Rafałem Dutkiewiczem dotycząca wymiany doświadczeń oraz współpracy partnerskiej

24-27 listopada - Międzynarodowa Konferencja Polis w Dreźnie dotycząca rozwoju infrastruktury miejskiej i komunikacji

Wiesbaden

7 kwietnia - spotkanie w Sali Sesyjnej z przedstawicielami grupy Freireligiöse Gemeinde z Wiesbaden; multimedialna prezentacja Wrocławia.

4 grudnia – wizyta we Wrocławiu Dietera Poscha – ministra Gospodarki, Komunikacji i Rozwoju Landu Hesja, wraz z delegacją; spotkanie z wiceprezydentem Wrocławia Maciejem Blujem.

Inne kontakty niemieckie

5 maja - wizyta Premiera Dolnej Saksonii Christiana Wulffa wraz z delegacją; spotkanie z Prezydentem Rafałem Dutkiewiczem, udział w Oratorium Dawid i Batszeba we Wrocławskiej Synagodze.

7 maja - wizyta we Wrocławiu polsko – niemieckiej młodzieży uczestniczącej w wymianie; spotkanie z radnymi i przedstawicielami Wydziału Edukacji.

18 maja - wizyta we Wrocławiu przedstawicieli Klubu Rotary z Freiburga; spotkanie z Prezydentem Rafałem Dutkiewiczem

7 lipca - spotkanie we Wrocławiu z przedstawicielem Stiftung Frauenkirche; omówienie możliwości współpracy.

Departament La Vienne

8-20 lutego - pobyt we Wrocławiu grupy stażystów nauki cukiernictwa, w ramach współpracy Izby Rzemieślniczej w Poitiers z Dolnośląską Izba Rzemieślniczą

15-17 czerwca - wizyta delegacji Wrocławia w Poitiers, prezentacja Wrocławskiego Centrum Badań EIT+ dla przedstawicieli firm i instytucji zainteresowanych współpracą z WCB EIT+ i Kampusem Prace

30 listopada – 2 grudnia - rewizyta przedstawicieli Rady Generalnej oraz przedsiębiorców z Poitiers zainteresowanych współpracą gospodarczą z Wrocławiem

Lille

10-13 stycznia – przygotowanie programu wizyty delegacji z Lille we Wrocławiu mającej na celu rozpoznanie tematów współpracy z Wrocławiem (kultura, urbanistyka, sprawy społeczne) przed planowaną na kwiecień 2010 oficjalną wizytą Mer Lille. (wizyta ta została w ostatniej chwili odwołana z powodu zakłóceń w ruchu lotniczym po erupcji wulkanu)

4-8 sierpnia – wizyta we Wrocławiu stowarzyszenia Montevideo, które w ramach projektu „Twin Lille” kręciło film promocyjny o Wrocławiu

5-8 grudnia – wizyta delegacji z Lille (tzw. „misja kulturalna”) składającej się z przedstawicieli miasta oraz instytucji kultury (stowarzyszenie RIF, dom kultury La Malterie, Theatre du Nord) w celu nawiązania konkretnych kontaktów z wrocławskimi instytucjami kultury i omówienia dalszej współpracy, także w kontekście wrocławskich starań o Europejską Stolicę Kultury 2016

Lwów

Budowa Pomnika Profesorów Lwowskich zamordowanych na Wzgórzach Wuleckich w 1941 r.

Luty 2010 - Wizyta we Lwowie, której celem było powołanie polsko – ukraińskiego zespołu roboczego oraz pierwsze posiedzenie tego zespołu w trakcie którego omówione zostały kwestie techniczne dotyczące budowy pomnika (konsultacje z profesorem Śliwą – autorem zwycięskiego projektu) a także konieczne do naniesienia zmiany, możliwe do wprowadzenia na etapie tworzenia projektu wykonawczego.

Maj 2010 - Podpisanie trójstronnej umowy między Fundacją Kolegium Europy Wschodniej (koordynator projektu ze strony polskiej), Politechniką Lwowską (koordynator projektu ze strony ukraińskiej) i dwuosobowym zespołem architektów (wykonawcy projektu

budowlanego) w której określone zostały terminy poszczególnych etapów budowy pomnika oraz data przedłożenia gotowego projektu na sesji Rady Miejskiej Lwowa. Określa ona również warunki płatności.

Listopad 2010 - Ogłoszenie (na podstawie zgody MSWiA) zbiórki publicznej, z której środki zostaną przekazane na budowę pomnika; zbiórka zakończy się 30 stycznia 2011 r.
Grudzień 2010 - Przedłożenie projektu budowlanego Radzie Miejskiej Lwowa.; decyzja dotycząca budowy pomnika, będąca równocześnie pozwoleniem na budowę zostanie wydana w styczniu 2011 r.

HRADEC KRALOVE

23 marca - wizyta Wiceprezydenta Obremskiego w Hradec Kralove w ramach przygotowań wrocławskiej kandydatury do tytułu Europejskiej Stolicy Kultury 2016

4 maja pisemne poparcie Hradec Kralove dla kandydatury Wrocławia jako Europejskiej Stolicy Kultury

3-4 września udział przedstawicieli Rady Miejskiej oraz Wydziału Kultury w Festiwalu Królowej Eliski - dorocznej imprezie kulturalnej miasta partnerskiego Hradec Kralove – miasta partnerskiego Wrocławia

INNE

PROJEKT UFUNDOWANIA PRZEZ WROCŁAW TABLICY UPAMIETNIAJĄCEJ KRÓLA JANA KAZIMIERZA W KOŚCIELE SAINT-GERMAIN-DES-PRES W PARYŻU

Opis projektu

Miasto Wrocław wystąpiło z inicjatywą ufundowania królowi Polski Janowi Kazimierzowi tablicy pamiątkowej w kościele Saint-Germain-des-Prés w Paryżu (spoczywa tam serce króla) w dowód uznania dla jego zasług jako fundatora Uniwersytetu we Lwowie, jednej z najstarszych i najbardziej prestiżowych uczelni Europy Wschodniej. Uniwersytet Wrocławski oraz społeczność akademicka Wrocławia są i czują się ważnymi spadkobiercami tej właśnie uczelni.

Ufundowanie tej tablicy wiąże się też symbolicznie z inicjatywą utworzenia Wrocławskiej Unii Akademickiej. W sprawie tej rektorzy siedmiu wrocławskich uczelni podpisali 27 września 2010 r. porozumienie. To właśnie Jan Kazimierz ma zostać patronem Unii.

Odsłonięcie tablicy zaplanowano na 21 stycznia 2011 r.

18 lutego – wizyta Prezydenta Wrocławia w Paryżu, spotkanie z proboszczem parafii Saint-Germain-des-Prés oraz zastępcą mera Paryża ds. współpracy międzynarodowej dotyczące możliwości uzyskania zgody na umieszczenie tablicy pamiątkowej w pobliżu mieszczącego się w jednej z kaplic kościoła pomnika z sercem króla;

17 czerwca – wizyta prezydenta Rafała Dutkiewicza w Paryżu, spotkanie z zastępcą mera Paryża ds. kultury związane z uzyskaniem zgody na umieszczenie tablicy w pobliżu pomnika z sercem króla;

16-17 lipca – wizyta robocza w Paryżu, celem zebrania dokumentacji (określenie wymiarów pomnika, materiałów, z których jest zbudowany, wykonanie dokumentacji fotograficznej pomnika, kaplicy i kościoła, obserwacja zachowań turystów zwiedzających kościół, etc.) oraz przygotowania propozycji projektu tablicy wraz z jej lokalizacją i określenia niezbędnych prac konserwatorskich

DZIAŁANIA ZWIĄZANE ZE STARANIAMI WROCŁAWIA O TYTUŁ EUROPEJSKIEJ STOLICY KULTURY 2016

Wrocław stara się o przyznanie tytułu Europejskiej Stolicy Kultury w roku 2016.

Działaniami lobbingsowymi zajmują się również pracownicy BWZ, którzy w ciągu całego 2010 r. wspierali na tym polu organizację „Wrocław 2016” oraz pracowali nad koncepcją aplikacji oraz prezentacji Wrocławia. Przygotowanych zostało szereg wizyt studyjnych

ekspertów zagranicznych oraz dokonywano (na podstawie publikacji) analizy działań miast-konkurentów.

Przedstawiciele Biura biorą ponadto udział w konferencjach i spotkaniach związanych z ideą ESK.

Marzec 2010 – Goerlitz – spotkanie z burmistrzem miasta w celu uzyskania poparcia dla starań Wrocławia (poparcie zostało zagwarantowane)

23 marca wizyta delegacji Wrocławia w Hradec Kralove w ramach przygotowań wrocławskiej kandydatury do tytułu Europejskiej Stolicy Kultury 2016

14-17 kwietnia – Madryt – konferencja zorganizowana przez Les Rencontres, spotkanie z miastami hiszpańskimi kandydującymi o tytuł ESK w 2016 r. i mogącymi być w przyszłości partnerami Wrocławia

Maj – Valladolid – spotkanie zorganizowane przez zajmującą się wymianą współczesnych dzieł sztuki sieć CreArt; Wrocław jest zainteresowany przystąpieniem do tej sieci;

22 maja - akcja promocyjna we Wrocławiu, wspierająca projekt ESK i mająca na celu rozpropagowanie go wśród mieszkańców; kilkuset wolontariuszy z wrocławskich liceów, gimnazjów oraz szkół podstawowych rozdawało w całym mieście naklejki promujące ideę Europejskiej Stolicy Kultury, informowało o projekcie oraz zachęcało do wsparcia Wrocławia w internetowym głosowaniu

13 października – Warszawa – Runda I - prezentacja wrocławskiego projektu ESK, przejście do kolejnego etapu razem z Gdańskiem, Warszawą, Katowicami, Lublinem

14 listopada – Berlin; konferencja „A Soul of Europe”, poświęcona przyszłości idei ESK, a zorganizowana przez jedną z największych sieci europejskich zajmujących się polityką kulturalną i doradztwem w UE.

PROJEKT „ORATORIUM DAWID I BATSZEBA W POLSCE I W NORWEGII

W 2009 r. przygotowano i złożono aplikację w ramach Funduszu Wymiany Kulturalnej oraz Norweskiego Mechanizmu Finansowego na kwotę ok. 950 tysięcy złotych (90% wartości projektu) dla projektu „Oratorium Dawid i Batszeba w Polsce i w Norwegii”. Decyzja o przyznaniu dofinansowania została podjęta przez Ministerstwo Kultury i Dziedzictwa Narodowego w lutym 2010 r.

Opis projektu

Projekt „Oratorium Dawid i Batszeba w Polsce i w Norwegii” został zrealizowany w okresie od 1 marca 2010 do 31 grudnia 2010 r. we współpracy z Urzędem Miejskim w Trondheim. Założeniem projektu była wymiana kulturalna pomiędzy Norwegią a Polską polegająca na przygotowaniu i realizacji przez Orkiestrę Kameralną Leopoldinum z Wrocławia i Chór Katedralny Nidaros czterech wykonań koncertowych oratorium norweskiego kompozytora Stale Kleiberga „Dawid i Batszeba” (dwóch koncertów w Polsce - jednego w Świdnicy w Kościele Pokoju 4 maja 2010 r. i jednego we Wrocławiu w Synagodze Pod Białym Bocianem 5 maja 2010 r. oraz dwóch koncertów w Trondheim w Katedrze Nidaros 13 i 14 listopada 2010). Ponadto 6 maja 2010 r., podczas ceremonii otwarcia Synagogi Pod Białym Bocianem we Wrocławiu, zostały wykonane dwa fragmenty oratorium. W wykonaniach koncertowych pod dyktando norweskiej dyrygent Vivianne Sydnies wzięło udział 18 chórzystów, 5 solistów, dyrygent, kompozytor i producent z Chóru Katedralnego Nidaros z Trondheim i 29 instrumentalistów z Wrocławskiej Orkiestry Kameralnej Leopoldinum.

NAGRODA JANA NOWAKA-JEZIORAŃSKIEGO

4 czerwca – uroczystość wręczenia Nagrody Jana Nowaka-Jeziorańskiego w Zakładzie Narodowym im. Ossolińskich prof. Leszkowi Balcerowiczowi.

Nagroda przyznawana jest corocznie za wybitne zasługi w odzyskaniu przez Polskę niepodległości, obalenie komunizmu oraz kształtowanie i rozwój społeczeństwa obywatelskiego w Europie Środkowej.

CYKL GOŚCIE NORMANA DAVIESA

Pomysłodawcą cyklu jest Norman Davies , Honorowy Obywatel Wrocławia.

Od roku 2009, zapraszamy do naszego miasta wybitnych jego przyjaciół (przedstawicieli różnych dziedzin nauki, kultury itp.). Profesor udostępnia im swoje mieszkanie, a Biuro zapewnia bogaty program poznawania miasta. W jego ramach każdy z Gości wygłasza wykład na którejś z uczelni lub spotyka się z grupą osób zainteresowanych uprawianą przez niego dziedziną. Dla każdego Gościa przygotowywany jest plakat ze zdjęciem i programem oraz wizyta anonsowana jest w prasie i innych mediach.

21-24 marca Prof. John Martin – kardiolog związany z University College London Yale University. Profesor spotkał się z przedstawicielami Wrocławskiego Centrum Badań EIT+, wygłosił wykład "Will medical science continue to solve man's problems?" na Uniwersytecie Medycznym dla studentów Wydziału Biotechnologii. W programie było również zwiedzanie 4 Klinicznego Szpitala Wojskowego i rozmowa z Profesorem Waldemarem Banasiakiem, kardiologiem, jego szefem

26-29 kwietnia Roger Moorehouse - pisarz, współautor „Mikrokosmosu” Normana Daviesa, specjalizujący się w historii współczesnej Niemiec. Program jego pobytu obejmował: wykład dla studentów filologii angielskiej "Heretical Thoughts - Historiography and the British School of History Writing", spotkanie w Hali Stulecia, spotkanie ze studentami filologii germańskiej w Biurze Współpracy z Uczelniami Wyższymi oraz ze studentami Kolegium Języków Obcych. Gość udzielił też wywiadu Radiu WROCLOVE.

UROCZYSTE OTWARCIE SYNAGOGI POD BIAŁYM BOCIANEM

6 maja - uroczysta inauguracja Synagogi pod Białym Bocianem, która oficjalnie zakończyła projekt rewaloryzacji tego miejsca w ramach programu Ścieżek Kulturowych Czterech Świątyń. Inauguracji towarzyszyły liczne imprezy w dniach 5-9 maja m.in.: oratorium „Dawid i Batszeba”, międzynarodowa konferencja „Religion and Beyond: Jewish Religious Life in Breslau/Wrocław”, koncert kantora Josepha Malovanego, koncert Orkiestry Symfonicznej Filharmonii Wrocławskiej pod batutą K.Pendereckiego, prezentacja książki Willego Cohna oraz wystawa „Dziedzictwo Wergelanda” Britta Ormaasena i Oskara Kvasnesa.

7 maja - uroczystość „Sprawiedliwi wśród narodów świata”

We wrocławskim Ratuszu w obecności Prezydenta Wrocławia oraz Zvi Rav-Nera Ambasadora Izraela w Polsce, wręczono odznaczenia Sprawiedliwy wśród Narodów Świata 8 osobom. 12 osobom zostało przyznane honorowe obywatelstwo Izraela.

WIZYTA DALAJLAMY WE WROCŁAWIU

29 czerwca wizyta we Wrocławiu p. Thubtena Samdupa - przedstawiciela Jego Świątobliwości Dalajlamy w Londynie. Wizyta miała na celu opracowanie szczegółowego programu wrześniowego pobytu Jego Świątobliwości w naszym mieście.

22 września II wizyta Dalajlamy we Wrocławiu. Wizyta trwała dwa dni. Dalajlama odwiedził wystawę „Solidarny Wrocław” oraz wygłosił wykład nt. solidarności w Hali Stulecia. Drugiego dnia spotkał się z młodzieżą gimnazjalną i licealistami, wziął udział w konferencji prasowej oraz w uroczystym lunchu z przedstawicielami wszystkich religii. Na zakończenie wizyty obejrzał przed wrocławskim Ratuszem wystawę fotograficzną dokumentującą Jego poprzedni pobyt w Polsce.

DZIAŁANIA ZWIĄZANE Z UTWORZENIEM WE WROCŁAWIU BIURA INFORMACYJNEGO PARLAMENTU EUROPEJSKIEGO

26 stycznia 2010 r. polscy europarlamentarzyści wybrali spośród sześciu miast **Wrocław** na siedzibę drugiego w Polsce Biura Informacyjnego PE. Dzięki naszym staraniom pokonaliśmy Kraków, Gdańsk, Katowice, Poznań i Łódź. Głosowanie było tajne, odbyło się w trzech turach – w pierwszej odpadły Łódź i Poznań, w kolejnej Gdańsk i Katowice. W ostatniej turze Wrocław wygrał z Krakowem stosunkiem głosów 24:18. Z tej okazji 24 lutego w PE Miasto zorganizowało w Brukseli uroczyste spotkanie dla polskich europarlamentarzystów.

W czerwcu 2010 r. również Komisja Europejska podjęła decyzję o lokalizacji biura-przedstawicielstwa w naszym mieście.

29 czerwca oficjalną wizytę złożyła kwesor PE Pani Lidia Geringer d'Oedenberg. Zaprezentowaliśmy jej kilka lokalizacji na stałą (wśród nich Pałac Ballestremów przy Włodkowica 4 oraz skrzydło Pałacu Spaetgena przy pl. Wolności) oraz kilka - na tymczasową siedzibę (Rynek, ul. Widok, pl. Kościuszki, Świdnicka). Propozycje te zostały zebrane, opracowane w formie folderu i przesłane do PE oraz KE.

W dniach 25-27 października odbyła się studyjna wizyta delegacji PE i KE z Brukseli we Wrocławiu, podczas której zaprezentowane zostały miejskie oraz komercyjne propozycje lokalizacji Biura.

16 grudnia PE i KE podjęło decyzję i na tymczasową siedzibę BIPE i KE wybrany został lokal przy ulicy Widok 10.

Biuro zainauguruje swoją działalność 1 lipca, w pierwszy dzień Polskiej Prezydencji w Unii Europejskiej.

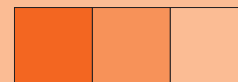

Departament Finansów Publicznych

POLITYKA FINANSOWA MIASTA

REALIZACJA ZAŁOŻEŃ DOTYCZĄCYCH DOCHODÓW I WYDATKÓW MIASTA

W celu zrealizowania zaplanowanych w 2010 r. dochodów z tytułu podatków i opłat lokalnych, oraz uzyskania wysokich wskaźników wykonania budżetu Wydział Podatków i Opłat podjął następujące działania:

- zaksięgowano **421 617** dokumentów (przelewów bankowych, wpłat gotówkowych);
- wydano **196 548** decyzji podatkowych;
- wydano **10 501** postanowień i innych aktów prawnych;
- wystawiono łącznie **132 702** zawiadomień, upomnień, tytułów wykonawczych wezwań do zapłaty należności podatkowych oraz pism przedsądowych;
- prowadzono egzekucję należności pieniężnych na podstawie **26 299** tytułów wykonawczych;
- rozpatrzono **886** wniosków o ulgę podatkową oraz **620** wniosków o ulgę w spłacie zobowiązań cywilnoprawnych;
- wydano **443** zaświadczeń o udzielonej pomocy *de minimis*;
- dokonano **71** zgłoszeń wierzytelności w postępowaniu upadłościowym;
- zgłoszono **317** wierzytelności w celu przyłączenia się do podziału sumy uzyskanej ze sprzedaży nieruchomości, w wyniku których uznano wierzytelności na kwotę **933 362,34 zł**;
- wystąpiono z **40** wnioskami o ustanowienie hipotek i zastawów skarbowych;
- W Centrum Obsługi Podatnika obsłużono **46 289** klientów/podatników;
- prowadzono windykację należności w **598** sprawach z zakresu należności cywilnoprawnych, w której wyegzekwowano **729 080,45 zł**;
- wystawiono faktury VAT i ich korekty oraz sporządzono sprzedaż niefakturowaną i jej korekty w ilości **7 612** sztuk;
- przeprowadzono i zakończono **121** kontroli podatkowych.

Wszystkie wyszczególnione wyżej działania wpłynęły na zrealizowanie przez Wydział Podatków i Opłat założonego planu dochodów w 97,42 %.

Wykonanie dochodów z tytułu podatków i opłat lokalnych w odniesieniu do założonego planu na 2010 r. z wyszczególnieniem źródeł dochodów

L.P	Wyszczególnienie	Plan na 2010 r. (w zł)	Wykonanie	Procentowe wyk. planu (4:3)
1	2	3	4	5
1	podatek rolny	700 000,00	699 536,90	99,93%
2	podatek od nieruchomości	303 089 000,00	297 628 967,20	98,20%
3	podatek leśny	30 600,00	33 868,08	110,68%
4	podatek od środków transportowych	18 200 000,00	15 590 119,50	85,66%
5	opłata skarbową	14 000 000,00	13 744 265,05	98,17%
6	opłata targowa	2 150 000,00	1 760 920,83	81,90%
7	RAZEM (1-6)	338 169 600,00	329 457 677,56	97,42 %

Wykonanie planu dochodów w 2010 r. w ujęciu procentowym

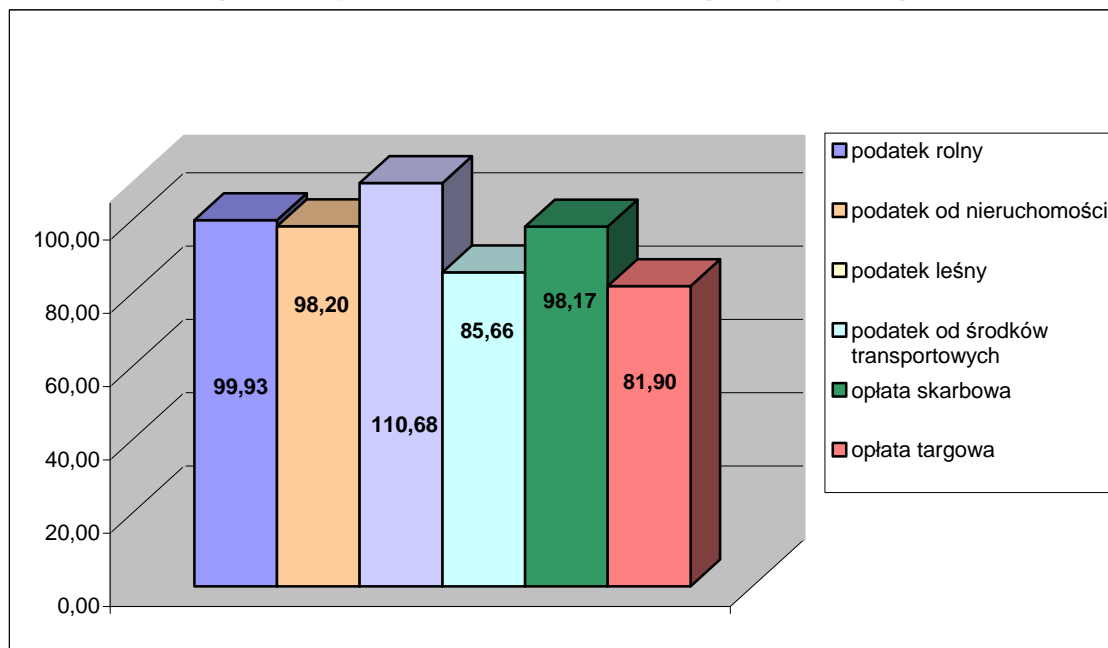

Procentowy udział wpływów z podatków i opłat w dochodach realizowanych przez Wydział Podatków i Opłat

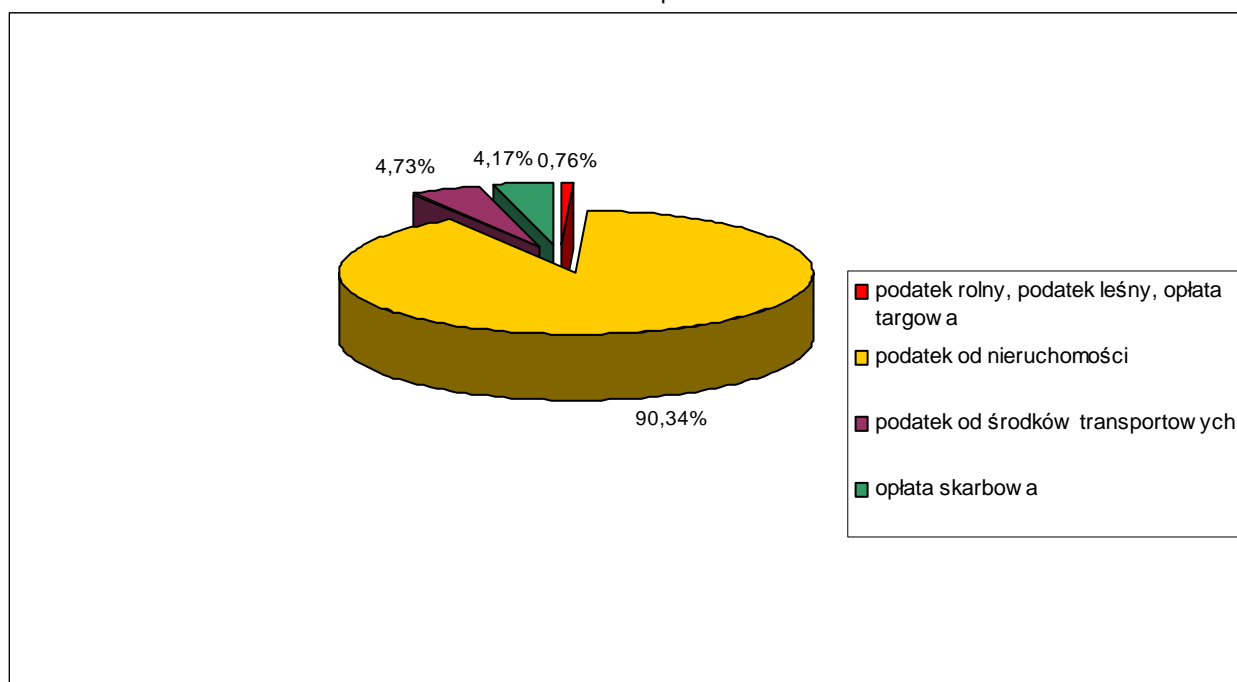

W 2010 r. Wydział Podatków i Opłat wydał **196 548** decyzji podatkowych, z których do Samorządowego Kolegium Odwoławczego zaskarżonych zostało **191**, co stanowi **0,10%** wszystkich wydanych decyzji. W 2010 r. nie wpłynęła żadna skarga na decyzje podatkowe skierowana do Wojewody.

REALIZACJA ZAŁOŻEŃ W ZAKRESIE POLITYKI FINANSOWEJ MIASTA

Zarządzeniem nr 9317/10 Prezydenta Wrocławia z dnia 30 kwietnia 2010 r. wprowadzono zmianę w strukturze organizacyjnej Departamentu Finansów Publicznych poprzez włączenie z dniem 1 maja 2010 r. do struktury Wydziału Finansowego Zespołu Pomocy Publicznej, realizującego zadania z zakresu monitorowania pomocy publicznej udzielanej przedsiębiorcom przez Prezydenta.

W 2010 r. w Wydziale Finansowym zrealizowano następujące zadania:

- przygotowano dokumentację związaną z postępowaniem o udzielenie zamówień publicznych na:
 - kredyt długoterminowy (siedem zamówień) przeznaczony na sfinansowanie planowanego deficytu budżetu Miasta w roku 2010 i spłatę zobowiązań wynikających z zaciągniętych kredytów i pożyczek oraz emitowanych papierów wartościowych,
 - kredyt krótkoterminowy rewolwingowy (odnawialny) na pokrycie występującego w ciągu roku przejściowego deficytu budżetu jednostki samorządu terytorialnego,
 - udzielenie pożyczki (postępowanie z wyłączeniem stosowania przepisów ustawy pzp – wartość zamówienia nie przekracza 14.000 EUR) z WFOŚiGW we Wrocławiu na dofinansowanie zadania pn.: „Przebudowa drogi wraz z infrastrukturą w ulicy Ślazowej na odcinku od ul. Lipskiej do ul. Ćwiczebnej,
 - udzielenie pożyczki (postępowanie w trybie zamówienia z wolnej ręki) z WFOŚiGW we Wrocławiu na realizację zadania pn. „Budowa ul. Lipskiej wraz z infrastrukturą na odcinku od ul. Osobowickiej do ul. Ślazowej”.
- opracowano następujące analizy i opinie dotyczące:
 - sprawozdań oraz prognoz spółek miejskich, których Miasto jest właścicielem lub udziałowcem wraz ze sporządzeniem opinii na temat wyników finansowych, zakończonej raportem podsumowującym,
 - świadczenia kompleksowych usług przy przygotowaniu i przeprowadzeniu postępowania na wybór partnera prywatnego dla realizacji południowo-wschodniego odcinka obwodnicy śródmiejskiej od ul. Karkonoskiej do ul. Mickiewicza we Wrocławiu”,
 - umowy wsparcia projektu „Budowa Stadionu Miejskiego przy ul. Drzymały we Wrocławiu”,
 - prowadzenia obsługi finansowo – księgowej i prawnej dla Jednostek Oświatowych przez Zarząd Obsługi Jednostek Miejskich,
 - projektów pn. „Zintegrowany System Transportu Szynowego w Aglomeracji i we Wrocławiu” oraz „Afrykanarium-Oceanarium” we Wrocławiu,
 - produktów finansowych oferowanych przez Bank Ochrony Środowiska S.A.,
 - poniesienia kosztów ewentualnych szkód związanych z realizacją inwestycji polegającej na Budowie Narodowego Forum Muzyki,
 - umów związanych z organizacją Euro 2012 spółce Wrocław 2012 Sp. z o.o.,
 - formy współpracy Miasta Wrocław i Inwestora Zewnętrznego w ramach „Programu rozwoju terenów pod mieszkalnictwo”,
 - przebudowy sieci elektroenergetycznej stanowiącej własność Energia Pro S.A., z którą koliduje realizacja inwestycji „Budowa Stadionu EURO 2012 we Wrocławiu przy ul. Drzymały”,
 - zmiany Zamawiającego w postępowaniu o zamówienie publiczne pn.: „Inteligentny Transport Szynowy”,
 - opłacalności podpisania/przedłużenia umowy ELA z IBM,
 - postępowania przetargowego dotyczącego „Dostarczenia, uruchomienia oraz zarządzania i utrzymania Wrocławskiego Roweru Miejskiego”,
 - finansowania edukacji w szkołach podstawowych i gimnazjach dla dzieci z gmin ościennych,
 - kosztów amortyzacji związanych z budową parkingu podziemnego przy pl. Nowy Targ,

- przekazania w dzierżawę lokali komunalnych spółce Wrocławskie Mieszkania Sp. z o.o..
- Dokonano analizy przedłożonych do zaopiniowania projektów aktów prawnych:
 - uchwały Rady Miejskiej Wrocławia w sprawie określenia szczegółowego sposobu konsultowania z radą działalności pożytku publicznego lub organizacjami pozarządowymi i podmiotami wymienionymi w art. 3 ust.3 ustawy z dnia 23 kwietnia 2003 r. o działalności pożytku publicznego i o wolontariacie projektów aktów prawa miejscowego w dziedzinach dotyczących działalności statutowej tych organizacji,
 - zarządzenia Prezydenta Wrocławia w sprawie określenia zasad postępowania ze skargami i wnioskami kierowanymi do Urzędu Miejskiego Wrocławia oraz organizacji przyjmowania klientów w ramach skarg i wniosków,
 - zarządzenia w sprawie określenia zasad udzielania dotacji organizacjom pozarządowym w trybie ustawy z dnia 24 kwietnia 2001 r. o działalności pożytku publicznego i o wolontariacie,
 - ustawy o szczególnych rozwiązaniach związanych z usuwaniem skutków powodzi z maja 2010 r.
- Współpracowano z innymi komórkami organizacyjnymi Urzędu Miasta i spółkami z udziałem Miasta Wrocławia w zakresie:
 - postępowania na świadczenia kompleksowych usług doradczych przy przygotowaniu i przeprowadzeniu postępowania na wybór partnera prywatnego dla realizacji południowo – wschodniego odcinka obwodnicy śródmiejskiej od ul. Krakowskiej do ul. Mickiewicza we Wrocławiu,
 - opracowania materiałów dla Biura Prasowego i Radnych Rady Wrocławia w zakresie finansów Miasta,
 - przygotowania dokumentów niezbędnych do udzielenia pożyczek z WFOŚiGW,
 - przygotowania półrocznych raportów z dotyczących zadań inwestycyjnych współfinansowanych ze środków kredytu z EBI.

Ponadto w Wydziale Finansowym prowadzono następujące zadania:

- przygotowano projekty uchwał Rady Miejskiej Wrocławia w sprawie w przeprowadzania emisji obligacji komunalnych oraz określenia zasad ich zbywania, nabywania i wykupu, na podstawie której została przeprowadzona emisja obligacji komunalnych Gminy Wrocław o wartości 130 000 000 zł,
- przygotowano informacje oraz opracowano materiały niezbędne do aktualizacji oceny wiarygodności kredytowej, na podstawie których w miesiącu lipcu 2010 r. agencja Fitch Polska S.A. dokonała aktualizacji oceny ratingowej,
- dokonano weryfikacji i rejestracji około 11 000 umów w Centralnym Rejestrze Zobowiązań z czego 2 185 stanowiły umowy dotacyjne, prowadzono wstępną rejestrację dokumentów (umów, zamówień, korekt, rocznych formularzy) do systemu SAP za następujące komórki organizacyjne: Departament Finansów Publicznych, Biuro Rady Miejskiej, Archiwum Miejskie oraz przeprowadzono szkolenia dla pracowników innych wydziałów w zakresie rejestracji wstępnej dokumentów w systemie SAP,
- dokonano rozliczeń kosztów zadań realizowanych przez poszczególne Wydziały Urzędu Miejskiego Wrocławia za III i IV kwartał 2009 r. i za pierwsze dwa kwartały 2010 r. oraz założono zlecenia do nowopowstałych programów budżetowych,
- opracowano Raporty kwartalne z wykonania budżetu Miasta oraz Prognozę Finansową Miasta na lata 2010-2014 dla Europejskiego Banku Odbudowy i Rozwoju oraz Europejskiego Banku Inwestycyjnego,
- opracowano Prognozy kwoty długu będące załącznikami do uchwał budżetowych w 2010 r. oraz opracowano Wieloletnią Prognozę Finansową Miasta na lata 2011-2047,
- przeprowadzono analizę Benchmarkingową aglomeracji w kraju za lata 2002-2010 umożliwiającą dokonanie oceny kondycji finansowej Miasta na tle porównywalnych miast Polski,

- rozpatrzono wnioski o udzielenie pomocy publicznej w związku z rozpoczęciem działalności gospodarczej przez nowych przedsiębiorców oraz w związku z rozpoczęciem i zakończeniem przez przedsiębiorców nowych inwestycji na terenie Wrocławia.
- przeprowadzono negocjacje z Bankiem Pekao S.A. i Nordea Bank S.A. odnośnie zapisów Porozumienia na rozterminowanie wykupionych przez banki wierzytelności, wynikających z zawartych przez Gminę Wrocław umów na roboty budowlane,
- uczestniczono w pracach Zespołów: Wrocławskiej Karty Miejskiej oraz K-18 związanych z ulepszeniem funkcjonowania systemu SAP w Urzędzie Miejskim,
- sporządzano kwartalne sprawozdania dla Narodowego Banku Polskiego z zaciągniętych zobowiązań dewizowych.

BUDŻETOWANIE ZADANIOWE

Realizując założenia polityki społeczno-gospodarczej na rok budżetowy 2010, w części dotyczącej budżetowania zadaniowego w ciągu 2010 r. przeprowadzono:

- analizę kosztów pośrednich i bezpośrednich zadań budżetowych, zrealizowanych w 2009 r. w jednostkach organizacyjnych Miasta i komórkach organizacyjnych Urzędu Miejskiego Wrocławia, na podstawie wykonania budżetu Miasta za 2009 r.,
- przegląd i weryfikację nazw i struktury wskaźników zadań budżetowych, określonych przez jednostki organizacyjne Miasta i komórki organizacyjne Urzędu Miejskiego Wrocławia na 2010 r.,
- analizę realizacji zadań budżetowych w okresach kwartalnych 2010 r. na 2010 r., na podstawie informacji z okresowej realizacji wskaźników zadań, otrzymanych od jednostek organizacyjnych Miasta i komórek organizacyjnych Urzędu Miejskiego Wrocławia.

Pracownicy Wydziału Budżetu we współpracy z Wydziałem Informatyki Urzędu Miejskiego Wrocławia czynnie uczestniczyli w pracach przy realizacji projektu modyfikacji aplikacji „Plan wydatków budżetowych 2011” w Lotus Notes, wspomagającej proces tworzenia planu wydatków w układzie zadaniowym oraz realizację budżetu zadaniowego w miejskich jednostkach organizacyjnych i Urzędzie Miejskim Wrocławia. Po udostępnieniu przez Wydział Informatyki aplikacji i wprowadzeniu danych planistycznych do formularzy przez poszczególne jednostki organizacyjne i komórki organizacyjne Urzędu, pracownicy Działu Budżetu i Analiz dokonali weryfikacji i oceny poprawności definiowania najważniejszych elementów zadań budżetowych, z uwzględnieniem kalkulacji kosztów pośrednich i bezpośrednich zadań.

Efektem wyżej wymienionych działań było zestawienie zadań realizowanych przez komórki organizacyjne Urzędu Miejskiego i jednostki budżetowe Miasta oraz przedstawienie kosztów poszczególnych zadań w informacji uzupełniającej do projektu budżetu miasta na 2011 r. w następujący sposób:

- wykaz zadań bieżących, realizowanych przez jednostki organizacyjne Miasta z wyodrębnieniem ich kosztów pośrednich i bezpośrednich,
- wykaz zadań bieżących realizowanych przez komórki organizacyjne Urzędu z wyodrębnieniem ich kosztów pośrednich i bezpośrednich ,
- zbiorcze zestawienie kosztów głównych zadań jednostek oświatowych Miasta.

W 2010 r. po raz pierwszy, zgodnie z nową ustawą o finansach publicznych, pracownicy Wydziału Budżetu opracowali zestawienie przedsięwzięć realizowanych przez jednostki organizacyjne Miasta, stanowiące część wieloletniej prognozy finansowej Miasta.

Dokonywano analizy wniosków o zmianę budżetu oraz planów finansowo-rzeczowych składanych przez jednostki organizacyjne Miasta i komórki organizacyjne Urzędu, przygotowano **17 projektów uchwał Rady Miejskiej Wrocławia** oraz **57 zarządzeń Prezydenta Wrocławia zmieniających budżet Miasta**, a także wprowadzono **71 260 zmian planów finansowych w systemie SAP**.

Przygotowano również i wysłano **1 907** pism informujących o zmianach planów finansowo-rzeczowych jednostek oraz innych, związanych z zakresem działania Wydziału.

W 2010 r. pracownicy Wydziału obsługiwali również pod względem finansowym (przekazywanie środków finansowych na realizację zadań) **430** jednostek organizacyjnych Miasta, przekazywali dotacje celowe podmiotom zewnętrznym na podstawie zawartych **725** umów dotacyjnych (1 500 przelewów) oraz dotacje podmiotowe dla niepublicznych placówek oświatowych (2 800 przelewów), a także sprawdzili dokumenty i dokonali ok. **21 350** płatności wynikających z dokumentów przekazanych do realizacji przez komórki organizacyjne Urzędu. Regulowano również terminowo zobowiązania Gminy wynikające z **24** umów kredytowych, **3** umów o emisję obligacji, **4** umów pożyczki, a także obsługiwano **8** umów o wykup wierzytelności.

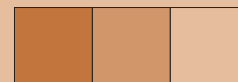

Departament Obsługi i Administracji

POLITYKA PERSONALNA

ZATRUDNIENIE PRACOWNIKÓW URZĘDU MIEJSKIEGO WROCŁAWIA

Stan zatrudnienia w Urzędzie Miejskim Wrocławia

Stan na dzień	Kobiet	Mężczyzn	Razem	w tym niepełnozatrudnieni
31.12.2005	1 305	421	1 726	41
31.12.2006	1 313	422	1 735	33
31.12.2007	1 400	476	1 876	36
31.12.2008	1 495	482	1 977	33
31.12.2009	1 484	486	1 970	36
31.12.2010	1 474	490	1 964	40

Zwolnienia w okresie od 01 stycznia do 31 grudnia 2010 r.

	Zwolnionych		
	Kobiet	Mężczyzn	Ogółem
Razem:	94	31	125
w tym: emerytura	19	5	24

Przyjęcia osób podejmujących pracę po raz pierwszy

Wykształcenie	Kobiet	Mężczyzn	Razem
Podejmujący pracę po raz pierwszy:	27	7	34
w tym absolwenci:			
liceum ogólnokształcących	2		2
szkół policealnych i średnich zawodowych	1		1
szkół wyższych	16	4	20
absolwenci ogółem:	19	4	23

Podział wg poziomu wykształcenia

Wykształcenie	Ilość osób	%
Wyższe	1 415	72,05%
Policealne i średnie zawodowe	382	19,45%
Średnie ogólne	145	7,38%
Zasadnicze zawodowe	16	0,81%
Podstawowe	6	0,31%

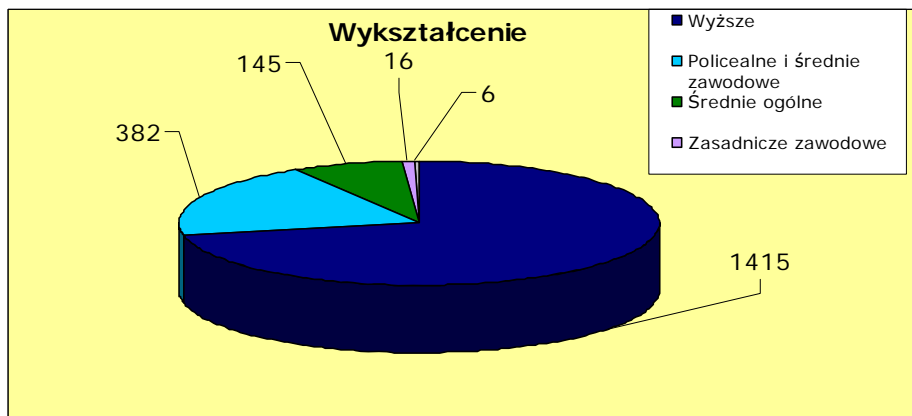

Podział wiekowy

Przedział wiekowy	Ilość osób	%
do 25	63	3,21%
26 - 30	317	16,14%
31 - 40	567	28,87%
41 - 50	389	19,81%
51 - 55	332	16,90%
56 - 60	221	11,25%
powyżej 61	75	3,82%

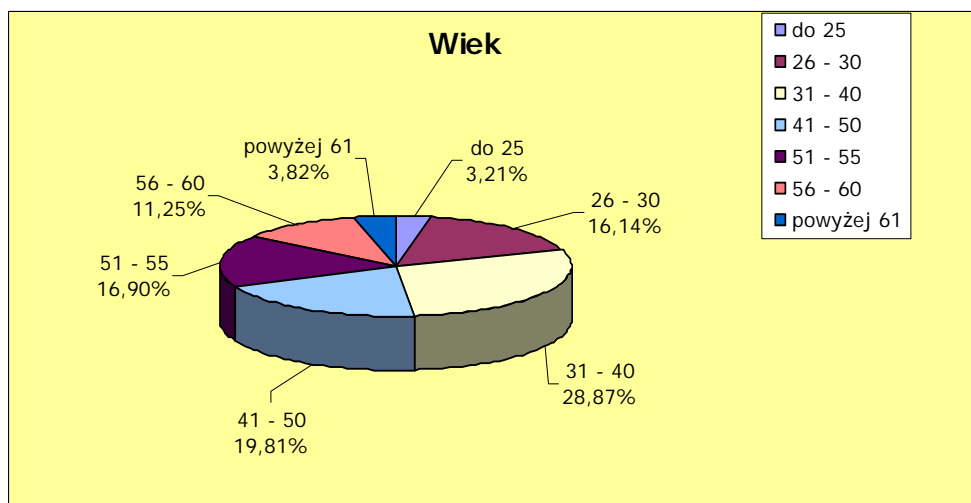

Średni wiek pracownika Urzędu Miejskiego Wrocławia to **42 lata i 5 miesięcy**.

Struktura wiekowa pracowników przyjętych do Urzędu Miejskiego Wrocławia w 2010 r.



Najlicniejszą grupą nowoprzyjętych do pracy w Urzędzie Miejskim stanowili pracownicy w wieku do 30 lat, stanowili oni 64% ogółu przyjętych do pracy w 2010 r.

Struktura wiekowa pracowników w komórkach organizacyjnych Urzędu Miejskiego Wrocławia

Dep.	Wydz.	Ilość pracowników w poszczególnych grupach wiekowych							Średnia	
		do 25	26 - 30	31 - 40	41 - 50	51 - 55	56 - 60	powyżej 61	Wydział	Departament
DPR	BNW	0	3	4	1	1	1	0	38,1	41,3
	BPM	1	2	8	3	1	0	0	36,9	
	BPR	2	8	15	7	3	5	1	39,8	
	BPU	1	3	7	1	0	1	0	35,6	
	BRK	0	2	3	0	0	0	1	37,0	
	BRM	1	5	3	2	2	2	1	40,3	
	BWU	1	2	2	0	0	0	0	29,2	
	BWZ	0	4	5	2	0	0	1	36,1	
	WBZ	0	4	15	11	7	7	10	47,6	
	ZAW	0	0	0	1	1	0	0	49,0	
ZZP	0	3	8	1	1	0	0	35,7		
DOA	WIN	1	9	11	10	5	4	1	41,0	43,5
	WKN	0	4	10	6	5	2	2	43,5	
	WOK	7	14	27	9	9	5	1	38,0	
	WOU	3	6	15	27	17	17	4	46,5	
	WPN	0	2	5	4	16	8	1	50,1	
	WSO	11	35	55	63	57	39	2	43,6	
	WZP	1	2	10	4	2	2	0	40,0	
ZBH	0	0	1	1	0	0	0	41,0		
DFP	WBD	0	6	15	9	2	1	0	38,1	41,8
	WFN	0	5	11	4	4	1	0	39,1	
	WKS	3	13	25	17	21	5	1	42,4	
	WPO	5	25	53	53	32	16	3	42,6	
DSS	BEU	2	3	8	0	0	0	0	31,0	40,8
	BSR	0	7	1	1	0	0	1	34,9	
	BWO	0	4	8	5	2	1	0	39,5	
	WED	3	16	16	9	12	11	0	41,6	
	WKL	0	1	4	5	3	2	2	46,2	
	WZD	0	2	10	8	3	3	1	43,3	
DNR	WLM	0	3	5	14	10	5	0	46,3	42,3
	WMK	3	19	32	25	11	8	2	40,5	
	WNS	2	13	18	20	15	10	6	44,4	
	WSR	2	10	12	5	7	3	5	41,7	
	WTR	2	4	16	4	6	3	1	40,4	
	ZPM	1	1	6	2	0	0	0	34,1	
DIG	BFS	0	15	6	5	10	4	1	41,2	40,3
	BNF	0	2	5	0	2	0	1	39,6	
	BRG	1	2	6	6	2	1	0	40,8	
	BZF	3	11	10	2	0	0	0	30,6	
	WIM	0	10	19	10	11	8	2	43,2	
DAR	BRW	4	17	33	7	14	11	3	40,6	44,2
	MKZ	0	1	2	3	4	1	0	46,4	
	WAB	3	19	37	18	28	32	16	46,0	
Ogółem		63	317	562	385	326	219	70	42,4	

Struktura wiekowa w wydziałach

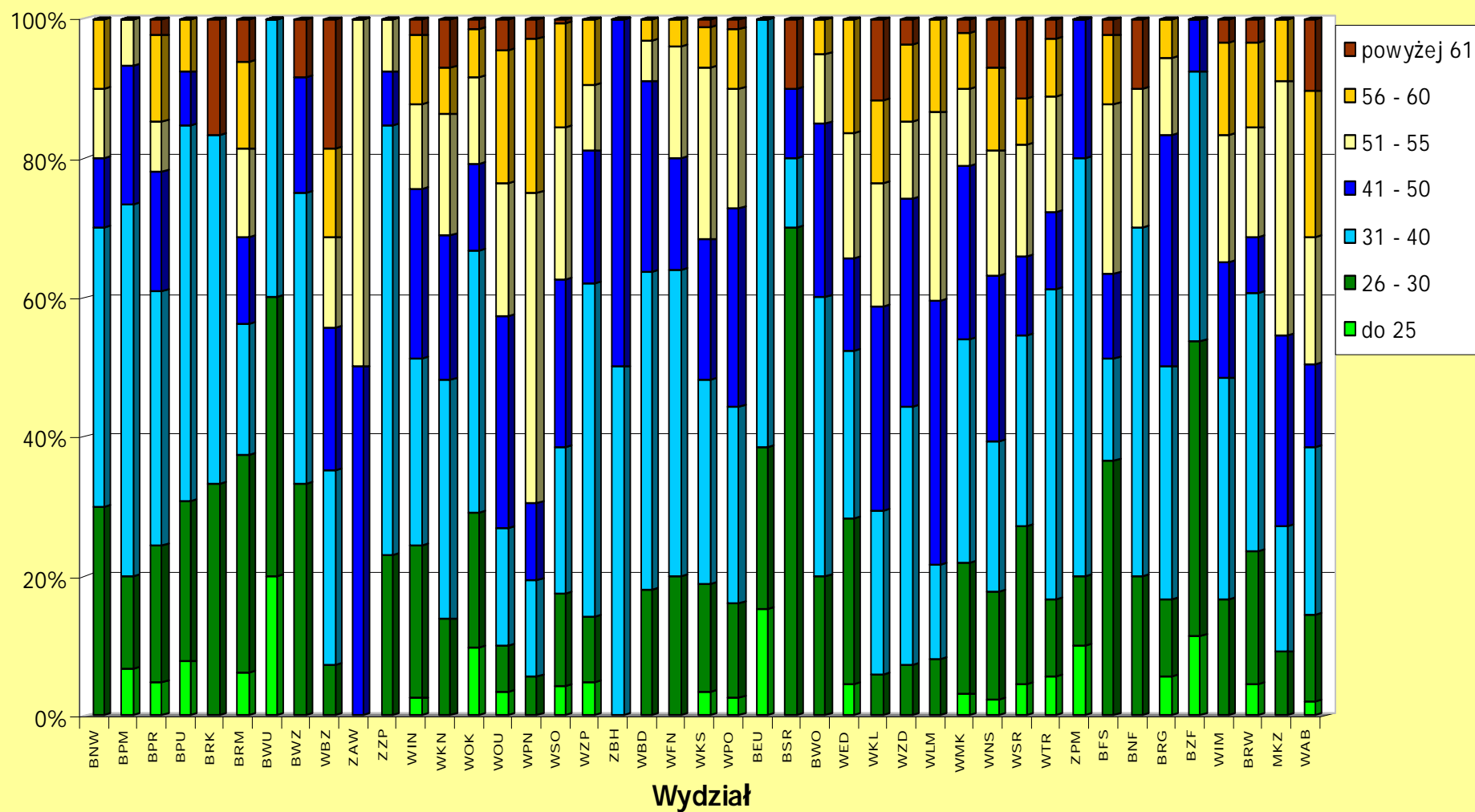

Staż pracy pracowników Urzędu

	2010	2009	2008	2007	2006	2005	2004
Średni staż pracy w UM	9,4	8,7	8,1	8	8,2	7,9	7,5
Średni staż pracy ogółem	18,4	17,9	17,7	17,8	18,8	19,1	19,3

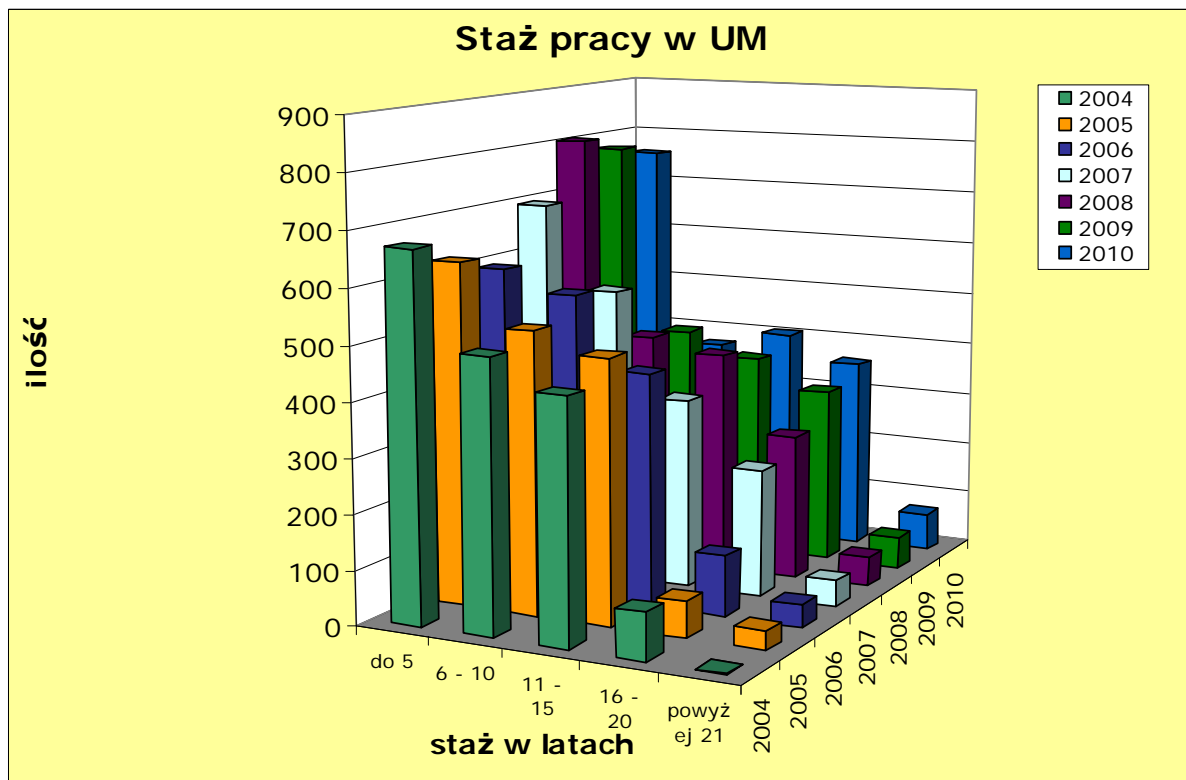

BADANIA MEDYCYNY PRACY

W 2010 r. na badania medycyny pracy, zarówno wstępne jak i okresowe skierowano łącznie 804 pracowników Urzędu Miejskiego Wrocławia.

ZATRUDNIENIE W MIEJSKICH JEDNOSTKACH ORGANIZACYJNYCH

- Ilość obsługiwanych jednostek - 48,
- Dokonano analizy wynagrodzeń dyrektorów jednostek z uwzględnieniem tzw. ustawy kominowej,
- W grudniu 2010 r. dyrektorom instytucji kultury w zależności od osiągniętych wyników finansowych oraz stopnia realizacji zadań, przyznane zostały nagrody roczne, przy zachowaniu procedury wynikającej z zapisu ustawy z dnia 3 marca 2000 r. o wynagradzaniu osób kierujących niektórymi podmiotami prawnymi,
- Zawarto 23 umowy w sprawie używania samochodów prywatnych do celów służbowych na jazdy lokalne,
- Utworzenie nowych jednostek, likwidacja dotychczasowych - zmiany na stanowiskach szefów jednostek miejskich w związku ze zmianami organizacyjnymi:
 - dokonano zmian kadrowych na stanowiskach dyrektorów jednostek w 4 przypadkach,
 - w marcu 2010 przejęto akta osobowe Państwowego Powiatowego Inspektora Sanitarnego we Wrocławiu,
 - w grudniu 2010 przejęto dokumenty Dyrektora Centrum Integracji Społecznej w związku z utworzeniem od 01 stycznia 2011 samorządowego zakładu budżetowego o nazwie Centrum Integracji Społecznej,

- przeprowadzono czynności kadrowe związane z likwidacją zakładu budżetowego pn. Izba Wyrzeźwien Wrocławia, w celu przekształcenia w jednostkę budżetową.

OŚWIADCZENIA MAJĄTKOWE

Zgodnie z ustawą o samorządzie gminnym od wszystkich osób zobowiązanych tj. zarówno od dyrektorów jednostek, jak i osób wydających decyzje administracyjne z upoważnienia Prezydenta Wrocławia, zebrano oświadczenia majątkowe wraz z kopiami zeznań podatkowych PIT.

Zobowiązanych do złożenia oświadczeń majątkowych było **604** osób, w tym **302** osób to kierownicy gminnych jednostek organizacyjnych.

W dniu 14 października 2010 r. na Sesji Rady Miejskiej Wrocławia Prezydent złożył sprawozdanie z analizy oświadczeń majątkowych za rok 2010.

NABÓR NA WOLNE STANOWISKA URZĘDNICZE

Dnia 16 marca 2010 r. zmieniono Regulamin naboru pracowników do Urzędu Miejskiego Wrocławia. Zmiany Regulaminu naboru wprowadzono zarządzeniem nr K/17/10 Prezydenta Wrocławia z dnia 16 marca 2010 r. w sprawie wprowadzenia Regulaminu naboru na wolne stanowiska urzędnicze w Urzędzie Miejskim Wrocławia.

W roku 2010 ze względu na trwający kryzys gospodarczy i związane z tym zmniejszone wpływy do budżetu kontynuowano politykę oszczędności i ograniczono ilość organizowanych naborów. Przeprowadzono **62** postępowania w sprawie naboru na wolne stanowiska urzędnicze.

	IV kwartał 2005 r. i 2006 r.	2007 r.	2008 r.	2009 r.	2010 r.
Ilość postępowań	178	224	205	63	62

Informacja w sprawie przeprowadzonych naborów w 2010 r.

jednostka organizacyjna	ilość naborów	nabory na stanowiska merytoryczne	powtórzone nabory powtarzane na to samo stanowisko	ogłoszenie w BIP	ogłoszone w Wyborczej lub innej prasie	ogłaszane w job pilot lub na innych portalach	śr. ilość złożonych ofert	śr. ilość ofert spełniających w. formalne	ilość os. zaproszonych na spotkanie	forma selekcji - wywiad
UMW	62	96,67%	5,00%	100%	6,67%	3,33%	33,345	21,471	352	96,67%
BUE	1	100,00%	0%	100%	0%	0%	11	11	6	100%
BNF	4	100%	0%	100%	0%	0%	15	10,75	15	100%
BNW	1	100%	0%	100%	0%	0%	32	23	10	100%
BPR	2	100%	0%	100%	0%	0%	33	16	32	100%
BPU	4	100%	0%	100%	0%	0%	9	5	5	100%
BRW	2	100%	50%	100%	0%	0%	62	51	16	100%
BRM	1	100%	0%	100%	0%	0%	18	1	1	100%
BWZ	1	100%	0%	100%	0%	0%	11	3	3	100%
DSS	1	100%	0%	100%	0%	0%	5	5	3	100%
MKZ	1	100%	0%	100%	0%	0%	17	12	0	0%
PUP	1	0%	100%	100%	100%	0%	10	5	5	100%
USC	1	100%	0%	100%	0%	0%	89	36	10	100%
WAB	6	100%	0%	100%	0%	0%	26,5	21	46	100%
WBD	1	100%	0%	100%	0%	0%	54	51	10	100%

WBZ	1	100%	0%	100%	0%	0%	6	6		100%
WFN	2	100%	0%	100%	0%	0%	22,5	9,5	9	100%
WIM	4	100%	0%	100%	0%	0%	16	10,24	37	100%
WIN	4	100%	0%	100%	0%	0%	15,25	10,75	23	100%
WKL	1	100%	0%	100%	0%	0%	1	1	1	100%
WKN	1	100%	0%	100%	0%	0%	2	1	1	100%
WKS	3	100%	0%	100%	0%	0%	14	5	15	100%
WMK	1	100%	0%	100%	0%	0%	66	66	4	100%
WNS	3	100%	0%	100%	0%	0%	25,3	22,3	21	100%
WOK	2	100%	0%	100%	100%	100%	296,5	184	21	100%
WPO	3	100%	0%	100%	0%	0%	16,3	9,6	9	100%
WSO	2	100%	0%	100%	0%	0%	34,5	17,5	20	100%
WSR	2	100%	0%	100%	0%	0%	19,5	3,5	7	100%
WZD	1	100%	0%	100%	0%	0%	6	4	3	100%
WZP	2	100%	0%	100%	0%	0%	35	30	10	100%
ZPM	1	100%	0%	100%	0%	0%	32	13	9	100%

SZKOLENIA

Działania w ramach projektu „Nowoczesny pracownik administracji samorządowej – podnoszenie kompetencji i kwalifikacji zawodowych pracowników Urzędu Miasta i innych jednostek organizacyjnych Gminy Wrocław” współfinansowanego z EOG

W 2010 r. zakończyła się realizacja projektu. W ramach projektu Wydział przeprowadził postępowania o zamówienie publiczne oraz zawarł z Wykonawcami umowy. Wydział przeprowadził również rekrutację osób na 9 szkoleń.

W 2010 r. na realizację projektu zostało wydane 122 300 zł, z czego 85% zostało zwrócone ze środków Mechanizmu Finansowego Europejskiego Obszaru Gospodarczego.

Szkolenia w projekcie EOG	Ilość uczestników*	Wydano
Nowa ustawa o finansach publicznych	61	12 000
Nowelizacja ustawy Prawo zamówień publicznych	26	13 000
Kodeks postępowania administracyjnego w praktyce administracji samorządowej	119	18 900
Kodeks cywilny w praktyce administracji samorządowej	111	20 300
Umowy cywilnoprawne w praktyce administracji samorządowej	118	10 600
Nowelizacja ustawy o gospodarce nieruchomościami	49	11 700
Archiwizacja dokumentów wytwarzanych w sektorze administracji samorządowej	67	4 000
Zmiany w zakresie ewidencji czasu pracy w jednostkach samorządowych	20	4 200
Efektywne planowanie z wykorzystaniem techniki mind-mappingu (mapy myśli)	109	27 600

*każdy pracownik mógł uczestniczyć w kilku szkoleniach

Działania w ramach projektu „Kompleksowy program wzmocnienia zdolności Urzędu Miejskiego Wrocławia do sprawnej i efektywnej realizacji zadań publicznych” współfinansowanego z Europejskiego Funduszu Społecznego Programu Operacyjnego Kapitał Ludzki

W styczniu 2010 r. rozpoczęła się realizacja zaplanowanego do realizacji na lata 2010-2012 projektu „Kompleksowy program wzmocnienia zdolności Urzędu Miejskiego Wrocławia do sprawnej i efektywnej realizacji zadań publicznych” o łącznej wartości 2 277 801 złotych. Projekt jest w 90% finansowany ze środków unijnych.

Celem ogólnym projektu jest wzmocnienie zdolności Urzędu Miejskiego Wrocławia do sprawnej i efektywnej realizacji zadań publicznych poprzez wdrożenie kompleksowego programu usprawnień zarządczych na poziomie całej organizacji w zakresie zarządzania oraz podnoszenia poziomu kwalifikacji pracowników Urzędu Miejskiego Wrocławia.

W okresie sprawozdawczym w ramach projektu przeprowadzone zostały następujące działania:

Wdrożenie oraz doskonalenie systemów i norm związanych z Zintegrowanym Systemem Zarządzania.

W ramach projektu zrealizowano:

- warsztat doskonalących dla 30 auditorów Systemu Przeciwdziałania Zagrożeniom Korupcyjnym. Szkolenia przeprowadzono w terminie 5-7 maja 2010 r.,
- warsztaty doskonalące dla 45 auditorów wewnętrznych ZSZ według norm ISO 9001, ISO 14001, PN-N-18001,
- w czerwcu 2010 r., wyłoniono firmę konsultingową na wdrożenie Systemu Zarządzania Usługami Informacyjnymi wg ISO 20000,
- przeprowadzono prace z zakresu audytu wstępnego, budowy mechanizmów zarządzania, opracowania dokumentacji oraz konsultingu,
- przeprowadzono szkolenia dla 14 pracowników WIN w zakresie - Najlepsze praktyki IT; dla 10 osób w zakresie - Organizacja procesu zarządzania incydentem i problemem w usługach IT; dla 15 osób w zakresie - Procesowe zarządzanie usługami IT; dla 10 osób w zakresie - Przygotowanie do egzaminu ITIL Foundation v3,
- wyłoniono firmę konsultingową na wdrożenie Systemu EMAS oraz przeprowadzono prace z zakresu diagnozy stanu obecnego, opracowania i aktualizacja ekomap,
- w dniu 11 sierpnia 2010 r. o godz. 10:00 odbyło się praktyczne sprawdzenie organizacji urzędu miejskiego Wrocławia przy al. Kromera 44 - alarm próbny,
- przeprowadzono szkolenia w terminach: dla 3 audytorów EMAS; dla 4 administratorów; dla 14 osób zaangażowanych we wdrożenie EMAS,
- w dniach 29 listopada –01 grudnia 2010 r. odbył się audyt recertyfikacyjny na zgodność z normami ISO 9001, ISO 14001 i PN-N 18001,
- w dniach 15-17 grudnia 2010 r. audyt recertyfikacyjny na zgodność z wymaganiami Systemu Przeciwdziałania Zagrożeniom Korupcyjnym,
- 35 pracowników UMW wzięło udział w konferencji szkoleniowej.

Szkolenia

Szczegółowy udział pracowników w szkoleniach przedstawia poniższa tabela:

Szkolenia zamknięte	Ilość Uczestników/Certyfikatów*
Ordynacja podatkowa w poborze opłat i podatków lokalnych	60
Postępowanie egzekucyjne w administracji	32
Windykacja należności, postępowania sądowe i komornicze	26
Kurs z zakresu samoobrony	18
Obsługa klienta dla poborców podatkowych	17

Obsługa klienta	173
Praca zespołowa	71
Etyka w pracy urzędnika	147

*każdy pracownik mógł uczestniczyć w kilku szkoleniach

W omawianych szkoleniach wzięło udział ogółem **544** osób.

Szkolenia realizowane w ramach projektu cieszyły się dużą popularnością wśród pracowników UMW. Wyraźnie wzrosło poczucie motywacji do udziału w kolejnych szkoleniach, a także poziom kwalifikacji pracowników w obszarach objętych szkoleniem.

Szczegółowe koszty szkoleń

Szkolenia zamknięte	Koszt
Ordynacja podatkowa w poborze opłat i podatków lokalnych	9 990 zł
Postępowanie egzekucyjne w administracji	5 244zł
Windykacja należności, postępowania sądowe i komornicze	6 700 zł
Kurs z zakresu samoobrony	22 278,40 zł
Obsługa klienta dla poborców podatkowych	8 276 zł
Obsługa klienta	49 656 zł
Praca zespołowa	31 728 zł
Etyka w pracy urzędnika	12 300 zł
SUMA	146 172,40 zł

Wdrożenie systemu rozwoju kompetencji kadr Urzędu Miejskiego Wrocławia

Przy współpracy z dwiema firmami zewnętrznymi przeprowadzono diagnozę luk kompetencyjnych. Badanie zostało przeprowadzone za pośrednictwem specjalnie przygotowanej ankiety elektronicznej. W ankiecie przełożeni wskazywali pożądany i oceniali posiadany poziom kompetencji (miękkich oraz twardych) swoich pracowników.

Ankiety zostały wypełnione dla 1 356 pracowników czyli na poziomie 77%.

We wrześniu firma sporządziła raport statystyczny i przygotowała model rozwoju kompetencji kadr dopasowany do potrzeb Urzędu Miejskiego Wrocławia. Przygotowany został także plan i harmonogram szkoleń wraz z ich podstawowym zakresem w ujęciu dwuletnim z uwzględnieniem priorytetów, tematów i form szkoleń dla każdej z luk zdefiniowanych dla co najmniej 30 pracowników.

Przygotowano również zestawienie wyników badania luk kompetencyjnych w postaci prezentacji dla kierowników komórek organizacyjnych - oceniających.

Opracowanie „mapy aktywności” NGO oraz opracowanie i wdrożenie procedur jej aktualizacji

Podjęto działania związane z agregacją i weryfikacją danych wrocławskich NGO. Podłączono bazę NGO do portalu miejskiego oraz prowadzono webmastering bazy. Stworzony został portal internetowy "mapy aktywności" organizacji pozarządowych na terenie Gminy Wrocław. Opracowane zostały procedury aktualizacji mapy.

Zakupiono i zainstalowano w systemie informatycznym wyszukiwarkę NGO: system informatyczny służący do udostępniania w sieci Internet konfigurowalnej wyszukiwarki obiektów przestrzennych wraz z serwisami mapowymi.

Modyfikacja Kodeksu Etycznego i szkolenia wdrażające znajomość Kodeksu

Przy wsparciu niezależnego konsultanta dokonano analizy obowiązującego Kodeksu Etycznego oraz opracowano propozycje zmian m.in. w zakresie procedur postępowania w przypadku naruszenia Kodeksu. Nowy kodeks został wprowadzony Zarządzeniem nr K/34/10 Prezydenta Wrocławia z dnia 30 września 2010 r. w sprawie wprowadzenia Kodeksu etyki pracowników Urzędu Miejskiego Wrocławia. Przeprowadzono również szkolenia wdrażające znajomość Kodeksu (szczegóły w tabelach powyżej).

SZKOLENIA REALIZOWANE W 100% Z BUDŻETU MIASTA

W okresie sprawozdawczym pracownicy UM podnosili swoje kwalifikacje zawodowe głównie poprzez udział w szkoleniach tematycznych związanych z zajmowanymi stanowiskami i kompetencjami komórek organizacyjnych, w których są zatrudnieni.

Szkolenia merytoryczne były organizowane przez Wydział Organizacyjny i Kadr na wniosek odpowiednich komórek, często w związku ze zmianami w przepisach. Oprócz szkoleń otwartych przeprowadzono m.in. szkolenia z zakresu prawa zamówień publicznych, ustawy o finansach publicznych. Zestawienie udziału w przykładowych szkoleniach przedstawiono w tabeli poniżej.

SZKOLENIA ZAMKNIĘTE	IŁOŚĆ UCZESTNIKÓW*	WYDANO
Nowa ustawa o finansach publicznych	34	6 000
Odzyskiwanie podatku VAT	47	12 000
Nowelizacja Ustawy - Prawo zamówień publicznych	104	17 954
Kontrola zarządcza w jednostkach sektora finansów publicznych	56	19 400
Zarządzanie ryzykiem w projektach w sektorze publicznym	12	10 000
Zmiany w zakresie rachunkowości oraz planów kont budżetów jednostek samorządu terytorialnego, a także sprawozdawczości finansowej	46	6 300
Szkolenie wewnętrzne: Komunikacja empatyczna	71	0

*każdy pracownik mógł uczestniczyć w kilku szkoleniach

Ponadto pracownicy podnosili kwalifikacje poprzez naukę języków obcych na indywidualnych zajęciach dofinansowywanych przez Urząd (4 osoby). Pracownicy otrzymywali również dofinansowanie do nauki na studiach podyplomowych.

W omawianym okresie w szkoleniach wzięło ogółem udział **818** pracowników.

Realizacja szkoleń w ujęciu finansowym przedstawia się następująco:

Realizacja planu budżetowego na wydatki szkoleniowe 2010			
	Plan	Wydano	Wykonanie
Szkolenia ogólnie, w tym:		203 580,33	
szkolenia zamknięte		79 203,16	
szkolenia otwarte		124 377,17	
studia	100 000	45 812,10	45,81%

Podsumowując w 2010 r. w różnych formach szkoleniowych, finansowych z różnych źródeł (budżety EOG, EFS POKL, środki własne UMW) wzięło udział 2 208 osób (*każda z osób mogła uczestniczyć w kilku szkoleniach*).

Szkolenia BHP

W 2010 r. WOK skierował na szkolenia z zakresu BHP odpowiednio:

- o 83 osoby w zakresie właściwym na stanowiskach administracyjno biurowych,
- o 37 osoby w zakresie właściwym na stanowiskach kierowniczych,
- o 5 osoby w zakresie właściwym na stanowiskach.

SŁUŻBA PRZYGOTOWAWCZA

W styczniu 2009 r. weszła w życie zmiana ustawy z dnia 21 listopada 2008 r. o pracownikach samorządowych, która wprowadziła novum, jakim jest obowiązek organizacji służby przygotowawczej dla pracowników samorządowych.

Służba organizowana jest w formie wykładów i samokształcenia, a kończy egzaminem. Pozytywne zaliczenie egzaminu jest jednym z warunków podpisania umowy o pracę na czas nieokreślony. Służba przygotowawcza daje możliwość obiektywnej oceny kwalifikacji nowo przyjętych pracowników. Podczas służby pracownicy uzupełniają i pogłębiają wiedzę z zakresu przepisów prawnych, z których korzystają w praktyce. W szczególności pogłębiają wiedzę o: samorządzie terytorialnym, gminie Wrocław, Urzędzie Miejskim Wrocławia, postępowaniu administracyjnym, Unii Europejskiej, przeciwdziałaniu mobbingowi. W ramach służby przygotowawczej pracownicy zobowiązani są do uczestniczenia w sesji Rady Miejskiej Wrocławia. Do 31 grudnia 2010 r. w **1 turze** służby przygotowawczej szkolenie ukończyło i pomyślnie zdało egzamin **38 pracowników**.

ŚWIADCZENIA SOCJALNE

LP.	TYTUŁ WYDATKÓW	IŁOŚĆ KORZYSTAJĄCYCH PRACOWNIKÓW	KWOTA
1.	DOPŁATA DO WYPOCZYNKU LETNIEGO I ZIMOWEGO	993	856 179,30
2.	ZAPOMOGI SOCJALNE I LOSOWE	190	231 900,00
3.	REKREACJA: - REFUNDACJE REKREACJI - PIKNIK	807 993	117 502,49 80 693,92
4.	POŻYCZKI MIESZKANIOWE	322	2 374 600,00
RAZEM WYDATKI			3 660 875,71

OCHRONA DANYCH OSOBOWYCH I DOSTĘP DO INFORMACJI PUBLICZNEJ

Wydział Organizacyjny i Kadr koordynuje i nadzoruje realizację zasad ochrony i procedur przetwarzania danych osobowych w Urzędzie oraz współpracuje w tym zakresie z Administratorem Danych Osobowych. Koordynuje i nadzoruje także realizację przepisów prawnych o dostępie do informacji publicznej w Urzędzie.

OCHRONA DANYCH OSOBOWYCH

W ramach zadań dotyczących ochrony danych osobowych Wydział Organizacyjny i Kadr wydaje opinie, prowadzi szkolenia, opiniuje umowy powierzenia danych osobowych, wydaje upoważnienia do przetwarzania danych osobowych i prowadzi ich ewidencję, rejestruje i uaktualnia zbiory danych osobowych u Generalnego Inspektora Ochrony Danych Osobowych i prowadzi ich ewidencję. W 2010 r. zarejestrowano **7** nowych zbiorów, **1** zaktualizowano. W dniu 31 grudnia 2010 r. Urząd posiadał **66** zarejestrowanych zbiorów danych osobowych.

DOSTĘP DO INFORMACJI PUBLICZNEJ

W 2010 r. weszło w życie zarządzenie nr K/3/10 Prezydenta Wrocławia z dnia 25 stycznia 2010 r. w sprawie Instrukcji prowadzenia Biuletynu Informacji Publicznej Urzędu Miejskiego Wrocławia. Celem tej instrukcji jest zapewnienie odpowiedniej organizacji wykonywania zadań związanych z prowadzeniem Biuletynu Informacji Publicznej. W 2010 r. weszło także w życie zarządzenie nr K/11/10 Prezydenta Wrocławia z dnia 1 marca 2010 r. w sprawie Instrukcji udostępniania informacji publicznej w Urzędzie Miejskim Wrocławia. Instrukcja określa zasady udostępniania informacji publicznej, która nie została opublikowana w Biuletynie Informacji Publicznej i jest udostępniana na wniosek.

Realizując zadania wynikające z ustawy o dostępie do informacji publicznej, każda komórka organizacyjna Urzędu udziela informacji publicznych na wniosek podmiotów zainteresowanych z zakresu swoich kompetencji. W ramach koordynacji i nadzoru Wydział Organizacyjny i Kadr przygotowuje opinie w sprawach złożonych, udziela porad, realizuje wnioski o udostępnienie informacji publicznej, gdy jej przygotowanie wymaga zebrania informacji z wielu komórek organizacyjnych Urzędu, wydaje decyzje administracyjne odmawiające udostępnienia informacji publicznej i decyzje umarzające postępowanie o udzielenie informacji publicznej.

W roku sprawozdawczym, oprócz opinii i porad telefonicznych Wydział Organizacyjny i Kadr wydał 5 opinii pisemnych lub w formie elektronicznej, bezpośrednio udzielił **20** odpowiedzi na wniosek o udostępnienie informacji publicznej. W pozostałych komórkach Urzędu udzielono łącznie **362** odpowiedzi na wniosek o udostępnienie informacji publicznej.

W 2010 r. wydano 9 decyzji o odmowie udzielenia informacji publicznej. Od 4 decyzji zostało złożone odwołanie. Samorządowe Kolegium Odwoławcze w dwóch przypadkach uchyliło decyzję i umorzyło postępowanie w pierwszej instancji, w pozostałych dwóch przypadkach uchyliło decyzję i przekazało sprawę do ponownego rozpoznania.

PRZECIWDZIAŁANIE MOBBINGOWI I DYSKRYMINACJI W ZATRUDNIENIU

W 2010 r. prowadzone były następujące działania z zakresu przeciwdziałania mobbingowi:

- W ramach służby przygotowawczej przeprowadzono szkolenia z tematyki przeciwdziałania dyskryminacji i mobbingowi w miejscu pracy dla 1 grupy 38 - osobowej nowoprzyjętych pracowników Urzędu,
- przeprowadzono konsultacje z pracownikami,

- prowadzono postępowanie wyjaśniające dotyczące anonimowego zgłoszenia listowego dotyczącego problemów w relacjach pracowniczych w jednym z Wydziałów. Zgłoszenie nie dotyczyło mobbingu,
- udzielono informacji dotyczącej procedury antymobbingowej w UMW w odpowiedzi na anonim pracowników jednego z Wydziałów.

KRAJOWE DELEGACJE SŁUŻBOWE PRACOWNIKÓW URZĘDU

W 2010 r. zarejestrowano i wystawiono **1 120** poleceń wyjazdu służbowego w ramach podróży służbowych na obszarze kraju, z czego 28 delegacji nie odbyło się – zostały anulowane.

OKRESOWA OCENA KWALIFIKACJI PRACOWNIKÓW

W 2010 r. nie przeprowadzono okresowej oceny pracowniczej, która odbywa się co dwa lata i zaplanowana jest na rok 2011. Oceniono natomiast 52 osoby, które z różnych względów nie były ocenione w roku 2009: DAR - 3 osoby, DFP - 12 osób, DIG - 2 osoby, DNR - 19 osób, DSS - 4 osoby, DOA - 11 osób, DPR - 1 osoba.

STAŻE ABSOLWENCKIE ORAZ PRAKTYKI STUDENCKIE

W 2010 r. Urząd Miejski Wrocławia kontynuował działania w zakresie organizacji staży dla osób bezrobotnych zarejestrowanych w Powiatowym Urzędzie Pracy we Wrocławiu.

W zależności od rodzaju i zakresu zadań danego stanowiska pracy, stażem objęte były osoby z wykształceniem średnim (bardzo często podejmujące studia wyższe w systemie zaocznym bądź wieczorowym), jak również z wykształceniem wyższym. Staż w Urzędzie trwa od 3 do 12 miesięcy i jest uzależniony głównie od potrzeb komórki organizacyjnej.

Jednocześnie w Urzędzie Miejski Wrocławia odbywają się praktyki studenckie, w ramach których studenci szkół wyższych poznają od strony praktycznej zasady i procedury wykonywania zadań publicznych oraz nabywają doświadczenia zawodowe, pozwalające przełożyć swoją wiedzę teoretyczną na praktyczną. Studenci, odbywający praktyki, poznając specyfikę pracy w administracji samorządowej, także stanowią potencjalną grupę osób, która w przyszłości może zasilić szeregi kadrowe Urzędu. Dodatkowo Urząd Miejski Wrocławia podjął współpracę z Okręgową Izbą Radców Prawnych, w ramach programu aplikacji radcowskiej, przygotowującej aplikantów do wykonywania zawodu radcy prawnego.

Ilość osób, które odbywały staż oraz praktyki w poszczególnych komórkach organizacyjnych Urzędu

LP.	KOMÓRKA ORGANIZACYJNA	LICZBA PRAKTYKANTÓW	LICZBA STAŻYSTÓW
1.	Wydział Obsługi Urzędu	11	22
2.	Biuro Rozwoju Wrocławia	21	2
3.	Wydział Architektury i Budownictwa	13	7
4.	Wydział Środowiska i Rolnictwa	10	7
5.	Wydział Organizacyjny i Kadr	7	8
6.	Wydział Prawny	27 ¹	6
7.	Urząd Stanu Cywilnego	3	3
8.	Wydział Zdrowia	8	3
9.	Biuro Sportu, Turystyki i Rekreacji	1	2

10.	Wydział Edukacji	3	28
11.	Biuro Zarządzania Funduszami Europejskimi	8	5
12.	Wydział Mienia Komunalnego i Skarbu Państwa	2	29
13.	Wydział Finansowy	1	1
14.	Wydział Kultury	1	1
15.	Wydział Spraw Obywatelskich	4	22
16.	Wydział Księgowości	2	2
17.	Biuro Rozwoju Gospodarczego	7	2
18.	Biuro Współpracy z Uczelniami Wyższymi	1	1
19.	Wydział Transportu	2	3
20.	Biuro Rady Miejskiej	2	4
21.	Wydział Bezpieczeństwa i Zarządzania Kryzysowego	5	3
22.	Zespół Zarządzania Projektami	4	2
23.	Wydział Nabywania i Sprzedaży Nieruchomości	-	36
24.	Wydział Lokali Mieszkalnych	1	4
25.	Biuro Kontroli	-	-
26.	Biuro ds. Euro 2012	1	2
27.	Biuro Prezydenta	4	13
28.	Biuro Współpracy z Organizacjami Pozarządowymi	1	3
29.	Wydział Inżynierii Miejskiej	4	7
30.	Biuro Funduszu Spójności	-	9
31.	Biuro Współpracy z Zagranicą	2	2
32.	Wydział Podatków i Opłat	2	8
33.	Wydział Informatyki	1	3
34.	Biuro Prasowe Urzędu	-	3
35.	Wydział Budżetu	1	-
36.	Wydział Zamówień Publicznych	1	-
37.	Biuro Nadzoru Właścicielskiego	1	-
38.	Biuro Narodowego Forum Muzyki	1	1
	RAZEM	163	253

¹ w tym 26 praktykantów aplikacji radcowskiej

WEWNĘTRZNE REGULACJE PRAWNE W URZĘDZIE ORAZ MIEJSKICH JEDNOSTKACH ORGANIZACYJNYCH

REGULAMIN ORGANIZACYJNY URZĘDU MIEJSKIEGO WROCŁAWIA

Zmiany w strukturze organizacyjnej Urzędu oraz jego funkcjonowaniu znalazły swoje odzwierciedlenie w kolejnych zmianach zarządzenia nr 900/07 Prezydenta Wrocławia z dnia 30 kwietnia 2007 r. w sprawie Regulaminu Organizacyjnego Urzędu Miejskiego Wrocławia, tj.:

- o zarządzenie Nr 8381/10 Prezydenta Wrocławia z 4 stycznia 2010 r.;
- o zarządzenie Nr 8598/10 Prezydenta Wrocławia z 28 stycznia 2010 r.;
- o zarządzenie Nr 9124/10 Prezydenta Wrocławia z 1 kwietnia 2010 r.;
- o zarządzenie Nr 9317/10 Prezydenta Wrocławia z 30 kwietnia 2010 r.;
- o zarządzenie Nr 11030/10 Prezydenta Wrocławia z 23 listopada 2010 r.;
- o zarządzenie Nr 118/10 Prezydenta Wrocławia z 30 grudnia 2010 r.

Zmiany w strukturze organizacyjnej Urzędu objęte tymi aktami to m.in. w Departamencie Obsługi i Administracji wydzielenie z Wydziału Organizacyjnego, Prawnego i Kadr z dniem 1 stycznia 2010 r. Wydziału Prawnego.

Ponadto:

- o obwieszczeniem Prezydenta Wrocławia z dnia 16 marca 2010 r. w sprawie ogłoszenia jednolitego tekstu zarządzenia nr 900/07 Prezydenta Wrocławia w sprawie Regulaminu Organizacyjnego Urzędu Miejskiego Wrocławia;
 - o obwieszczeniem Prezydenta Wrocławia z dnia 28 maja 2010 r. w sprawie ogłoszenia jednolitego tekstu zarządzenia nr 900/07 Prezydenta Wrocławia w sprawie Regulaminu Organizacyjnego Urzędu Miejskiego Wrocławia;
- ogłoszone zostały teksty jednolite Regulaminu Organizacyjnego Urzędu.

REGULAMINY ORGANIZACYJNE DEPARTAMENTÓW

W związku z koniecznością dostosowania treści regulaminów organizacyjnych poszczególnych Departamentów do wprowadzanych zmian w ich strukturze i funkcjonowaniu, w 2010 r. przedstawiono **szesnaście** projektów nowych regulaminów wewnętrznych. Po zaopiniowaniu i zatwierdzeniu przez Prezydenta Wrocławia zaktualizowano regulaminy, które obowiązują od dnia:

Regulamin Organizacyjny Departamentu Spraw Społecznych	4 stycznia 2010r. 1 lutego 2010r. 1 maja 2010r. 1 września 2010r.
Regulamin Organizacyjny Departamentu Nieruchomości i Eksploatacji	27 kwietnia 2010r. 1 sierpnia 2010r.
Regulamin Organizacyjny Departamentu Infrastruktury i Gospodarki	4 lutego 2010r. 1 maja 2010r.
Regulamin Organizacyjny Departamentu Obsługi i Administracji	1 stycznia 2010r. 1 lutego 2010r. 1 kwietnia 2010r. 1 września 2010r.
Regulamin Organizacyjny Departamentu Prezydenta	1 stycznia 2010r. 1 maja 2010r.
Regulamin Organizacyjny Departamentu Finansów Publicznych	1 maja 2010r.
Regulamin Organizacyjny Departamentu Architektury i Rozwoju	1 stycznia 2010r.

REGULAMINY ORGANIZACYJNE MIEJSKICH JEDNOSTEK ORGANIZACYJNYCH

W 2010 r. Wydział Organizacyjny i Kadr opiniował **29** regulaminów miejskich jednostek organizacyjnych, zatwierdzonych następnie przez Prezydenta Wrocławia. Powyższe akty zostały przygotowane zgodnie z procedurą określoną przez Prezydenta Wrocławia zarządzeniem nr 9081/06 z dnia 30 listopada 2006 r.

NAZWA JEDNOSTKI	DATA ZATWIERDZENIA
ZOJM	1.01.2010
WCOWA	9.04.2010
ZGiKM	17.05.2010
RDD nr 1	4.06.2010
RDD nr 3	4.06.2010
RDD nr 4	4.06.2010
RDD nr 6	4.06.2010
RDD nr 7	4.06.2010
RDD nr 8	4.06.2010
RDD nr 10	4.06.2010
RDD nr 11	4.06.2010
RDD nr 12	4.06.2010
RDD nr 13	4.06.2010
RDD nr 14	4.06.2010
RDD nr 15	4.06.2010
RDD nr 16	4.06.2010
RDD nr 17	4.06.2010
RDD nr 18	4.06.2010
RDD nr 19	4.06.2010
RDD nr 20	4.06.2010
RDD nr 21	4.06.2010
RDD nr 23	4.06.2010
RDD nr 24	4.06.2010
RDD nr 28	4.06.2010
CIRS	1.07.2010
MOPS	1.07.2010
WCDN	12.11.2010
CIRS	22.11.2010
PUP	30.11.2010

AKTY WEWNĘTRZNE URZĘDU

Realizowano zadania w zakresie przygotowania, jak również opiniowania przedstawionych projektów wewnętrznych aktów normatywnych. Opracowano ponad 40 wewnętrznych aktów normatywnych, w tym m. in.:

- 6 zarządzeń zmieniających Regulamin Organizacyjny Urzędu Miejskiego Wrocławia,
- 8 zarządzeń dot. powołania i funkcjonowania zespołów zadaniowych,
- 3 zarządzenia dot. organizacji konkursów,
- przygotowywano dokumentację dot. funkcjonowania Urzędu, w tym. min. legitymacji służbowych, wydawania upoważnień i pełnomocnictw Prezydenta Wrocławia, wyrabiania pieczętek i pieczęci, delegacji służbowych pracowników Urzędu i innych.

PEŁNOMOCNICTWA I UPOWAŻNIENIA

W okresie sprawozdawczym przygotowano i wydano:

- **645** pełnomocnictw Prezydenta Wrocławia, w tym:
 - o dla dyrektorów i pracowników Urzędu – **375**,
 - o dla dyrektorów i pracowników jednostek organizacyjnych Miasta – 222,
 - o dla podmiotów zewnętrznych – 48.

Porównanie liczby udzielonych pełnomocnictw

2005	2006	2007	2008	2009	2010
538	367	777	748	549	645

- **763** upoważnień Prezydenta Wrocławia, w tym:
 - o dla dyrektorów i pracowników Urzędu – 321,
 - o dla dyrektorów i pracowników jednostek organizacyjnych Miasta – 442 (w tym 66 dla Straży Miejskiej Wrocławia).

Porównanie liczby udzielonych upoważnień

2005	2006	2007	2008	2009	2010
598	242	607	624	638	763

PIECZĄTKI I PIECZĘCIE

W 2010 r. zrealizowano zamówienia na **660** sztuk pieczętek i pieczęci urzędowych na łączną kwotę **9 569,48** zł z czego 34 sztuki pieczęci metalowych wykonanych przez Mennicę Polską dla Wydziału Edukacji (koszty ich wytworzenia ponoszą zamawiające jednostki oświatowe).

Skasowano i zlikwidowano 299 polimerów.

Do wykonania **98 sztuk** nowych pieczętek, wykorzystane zostały automaty z odzysku pozostające w dyspozycji Wydziału Organizacyjno Prawnego i Kadr, co przyczyniło się do redukcji wydatków związanych z realizacją zamówień w tym zakresie.

Porównanie liczby zrealizowanych zamówień na pieczątki

2006	2007	2008	2009	2010
1404	2043	1377	1485	660

OBSŁUGA KANCELARYJNA

Kancelaria Ogólna Urzędu Miejskiego Wrocławia od instytucji pocztowych i kurierskich przyjęła ok. 107 000 listów poleconych i ok. 300 000 listów zwykłych adresowanych do

wszystkich komórek organizacyjnych Urzędu, we wszystkich lokalizacjach. Za pośrednictwem Poczty Polskiej wysłano około:

- 357 000 listów poleconych,
- 175 000 listów zwykłych,
- 340 paczek,
- 500 przesyłek kurierskich

na łączną kwotę **2 100 000 zł**.

W systemie doręczeń bezpośrednich obejmującym wybrane 10 rejonów Miasta - otrzymano do dostarczenia 143 000 szt. przesyłek z potwierdzeniem odbioru, z czego skutecznie zostało doręczonych 109 000 szt. Rozniesiono także ok. 3 000 szt. informacji dla mieszkańców Miasta dot. przeprowadzanych prac remontowych na terenie wskazanych osiedli oraz ok. 2 500 szt. ulotek wyborczych dotyczących zmiany siedzib Obwodowych Komisji Wyborczych. Listy nie doręczone przez doręczycieli zostały wysłane pocztą i mieszczą się w wymienionej wyżej ilości.

W związku z prowadzonym systemem doręczeń bezpośrednich w roku sprawozdawczym zaoszczędzone zostało około **302 000 zł**.

Pracownicy Kancelarii Ogólnej przyjęli ok. 18 000 klientów i w związku z tym tyle samo podań i pism. W porównaniu z rokiem 2009, kiedy to zostało wysłanych za pośrednictwem poczty ok. 368 000 listów poleconych, i ok. 176 000 listów zwykłych, zanotowano niewielki spadek wysyłki korespondencji za pośrednictwem Poczty Polskiej. Jednocześnie wzrosła ilość doręczanej korespondencji urzędowej za pośrednictwem doręczycieli.

W ubiegłym roku Urząd nawiązał także współpracę z pocztowym operatorem niepublicznym - spółką Inpost, która doręcza korespondencję adresowaną do więcej niż jednego adresata. Za jej pośrednictwem zostało wysłanych 14 800 szt. przesyłek na kwotę przeszło 65 000 zł.

Kancelaria przyjęła, zarejestrowała i wywiesiła na urzędowej tablicy ogłoszeń ok. 780 obwieszczeń sądowych i komorniczych, a po okresie ich wywieszenia, zwróciła nadawcom.

Wyszukano i złożono odpowiednie dokumenty do 775 szt. reklamacji przesyłek rejestrowanych.

INFORMACJA O URZĘDZIE

Rok 2010 był siódmym pełnym rokiem działalności Punktu Informacyjnego Urzędu Miejskiego Wrocławia w obiekcie pl. Nowy Targ 1/8. Od chwili rozpoczęcia działalności Punktu odnotować można tendencję wzrostową liczby codziennie obsługiwanych klientów. W okresie sprawozdawczym Punkt Informacyjny Urzędu Miejskiego obsłużył około **300 000 klientów** – średnio 1 000 klientów dziennie, w tym około 250 telefonów dziennie, co w skali roku dało wynik około **63 000**. Szczególny wzrost klientów odnotowano w pierwszym, drugim i czwartym kwartale 2010 r. ze względu na wzmożoną ilość składanych ankiet weryfikacyjnych do wniosków mieszkań do remontu i socjalnych, kiedy to pracownicy Punktu Informacyjnego przyjęli około 3 000 ankiet, weryfikując jednocześnie ich kompletność i poprawność wypełnienia. Różnorodność poruszanych zagadnień wymagała od pracowników Punktu stałego poszerzania wiedzy i odnajdywania w przeróżny sposób odpowiedzi na nurtujące klientów tematy, które coraz częściej dotyczą bardzo rozległych spraw, w żaden sposób nie należących do kompetencji Urzędu Miejskiego Wrocławia, jak i miejskich jednostek organizacyjnych. Pracownicy Punktu interweniowali w wielu sprawach zgłaszanych przez klientów, zwłaszcza dotyczących kompetencji Zarządu Zasobu Komunalnego, Wrocławskich Mieszkań czy innych jednostek gminnych (Zarząd Zieleni Miejskiej, Zarząd Dróg i Utrzymania Miasta, Miejski Ośrodek Pomocy Społecznej itd.)

ZEZWOLENIA NA SPRZEDAŻ I PODAWANIE NAPOJÓW ALKOHOLOWYCH

POSTĘPOWANIA ADMINISTRACYJNE

W roku **2010** do Zespołu Zezwoleń wpłynęło **4 361 wniosków i podań** przedsiębiorców w sprawach dotyczących wydania lub w związku z korzystaniem z zezwoleń na sprzedaż i podawanie napojów alkoholowych.

W wyniku prowadzonych postępowań administracyjnych wydano **2 812 decyzji** w tym:

- o **1 789** zezwoleń na sprzedaż alkoholu w handlu i gastronomii
- o **455** zezwoleń jednorazowych (festyny – targi)
- o **30** zezwoleń na wyprzedaż zapasów
- o **94** zezwoleń na organizację przyjęć
- o **345** decyzji wygaszających zezwolenia
- o **72** decyzje zmieniające - w trybie art.155 kpa
- o **19** decyzji umarzających postępowania
- o **3** decyzje odmawiające wydania zezwoleń
- o **5** decyzji cofających zezwolenie.

Na wniosek przedsiębiorców wydano **2 958 zaświadczeń** potwierdzających wniesienie opłaty za korzystanie z zezwolenia.

W celu zebrania materiału dowodowego, niezbędnego do podejmowania decyzji, sporządzono **3 047 wystąpień** do organów i jednostek opiniujących wydawanie zezwoleń.

SIEĆ PLACÓWEK SPRZEDAŻY ALKOHOLU

Ustalone przez Radę Miejską Wrocławia limity ilości placówek sprzedaży alkoholu o zawartości **powyżej 4,5% alkoholu** (z wyjątkiem piwa) wynosiły:

800 - dla placówek sprzedaży detalicznej

700 - dla placówek gastronomii.

Według stanu na 31 grudnia 2010 r. placówek **handlu detalicznego** było **793** czyli zbliżono się do granicy limitu.

Dyslokacja placówek **handlu detalicznego**

Stare Miasto	Śródmieście	Krzyki	Fabryczna	Psie Pole
94	150	214	220	115

Według stanu na 31.12.2010r. liczba placówek **gastronomicznych** wyniosła **580**.

Dyslokacja placówek **gastronomii**

Stare Miasto	Śródmieście	Krzyki	Fabryczna	Psie Pole
346	63	74	61	36

KONTROLA PRZESTRZEGANIA PRAWA

W ramach podejmowanych działań mających na celu zapewnienie przestrzegania prawa na terenie Miasta przeprowadzono **32 postępowania wyjaśniające**:

- o 15 postępowań, których źródłem były interwencje mieszkańców,
- o 4 postępowania na podstawie informacji uzyskanych od Policji, Straży Miejskiej, Prokuratury, Sądu Rejonowego zakończone wydaniem 1 decyzji cofającej zezwolenia, oraz 2 decyzji umarzających postępowania w sprawie cofnięcia zezwoleń,

- o 13 postępowań w ramach współpracy z innymi jednostkami organizacyjnymi i instytucjami (Radami Osiedla, Komisją Rozwiązywania Problemów Alkoholowych, DWIIH, itp.) zakończone wydaniem 1 decyzji cofającej zezwolenie.

W 2010 r. pracownicy Sekcji Monitoringu i Kontroli prowadzili kontrole w **21** placówkach handlowych i gastronomicznych. Przedmiotem działań kontrolnych była weryfikacja przestrzegania przez przedsiębiorców zasad i warunków korzystania z zezwoleń.

W wyniku przeprowadzonych postępowań wyjaśniających w ujawniono przypadki nieprzestrzegania określonych w ustawie warunków sprzedaży napojów alkoholowych zakończone wydaniem decyzji.

Zakończone postępowania skutkowały wydaniem **5 decyzji** cofających posiadane zezwolenia w **1** przypadku umorzono postępowanie w sprawie.

Postępowania wyjaśniające prowadzono na obszarze całego miasta:

Stare Miasto	Śródmieście	Krzyki	Fabryczna	Psie Pole
10	7	4	4	7

REALIZACJA BUDŻETU 2010

Na rok 2010 zaplanowano możliwe wpływy z tytułu opłat za korzystanie z zezwoleń:

Plan	Realizacja
13 600 000 zł	13 310 409 zł

Wpływy były niższe od oczekiwanych m.in. z powodów:

- braku punktów limitowanych praktycznie przez cały rok 2010 r. – nowe zezwolenia były przyznawane tylko w ramach istniejącego limitu po wygaśnięciu zezwoleń dla przedsiębiorców którzy rezygnowali z zezwoleń lub z innych przyczyn tracili do nich prawo ,
- dużej ilości rezygnacji z posiadanych zezwoleń (ok. 100 więcej licząc rok do roku).

Realizując budżet, pracownicy Zespołu Zezwoleń na przestrzeni roku **trzykrotnie** weryfikowali prawidłowość i terminowość wnoszonych opłat w stosunku do wszystkich punktów sprzedaży. Obserwuje się coroczny wzrost pozyskiwanych środków finansowych z tytułu korzystania z zezwoleń. Środki te przeznacza się na **profilaktykę i rozwiązywanie problemów alkoholowych**. Powyższy fakt obrazuje zestawienie wpływów z lat 2008-2010:

2008	2009	2010
11 325 634 zł	12 693 521 zł	13 310 409 zł

INNE EFEKTY FINANSOWE

W toku rozpatrywania wniosków o wydanie zezwoleń, obowiązująca procedura w Urzędzie przewiduje współdziałanie Zespołu Zezwoleń z Wydziałem Podatków i Opłat w zakresie ustalenia, czy dany przedsiębiorca posiada zaległości w należnych Miastu podatkach czy opłatach.

Współdziałanie to przyniosło w roku 2010 wymierne efekty finansowe. Po uzyskaniu stosownych danych o zaległościach, przedsiębiorcy wnioskujący o wydanie zezwoleń zostali skłonieni do uregulowania Miastu należności.

Łącznie odzyskano w ten sposób **103 360,39 zł** zaległych należności.

WDRAŻANIE NOWYCH ROZWIĄZAŃ

W trakcie roku 2010 wdrożono nowy program komputerowy, wspomagający procedurę załatwiania spraw, który wymagał dużego zaangażowania pracowników Zespołu w celu jego modyfikacji i przystosowania do wymogów pracy przy wydawaniu zezwoleń. Wdrożono – w ogólnodostępnym serwisie mapowym – wizualizację rozmieszczenia punktów sprzedaży alkoholu w handlu i gastronomii. Gruntownie przebudowano stronę www w ramach BIP, uzupełniając ją o nowe formularze do pobrania i ważne informacje bieżące dla przedsiębiorców.

FUNKCJONOWANIE ZINTEGROWANEGO SYSTEMU ZARZĄDZANIA

Realizacją zadań w zakresie Zintegrowanego Systemu Zarządzania kierował Pełnomocnik Prezydenta ds. Zintegrowanego Systemu Zarządzania.

Poniżej przedstawiono najważniejsze zadania zrealizowane w 2010 r.:

- Luty:
Przegląd środowiskowy - zawiera ocenę stanu formalno-prawnego, dane dotyczące emisji do powietrza i gleby zanieczyszczeń, sposób postępowania z odpadami oraz informację o uiszczaniu opłat środowiskowych przez Urząd Miejski Wrocławia.
- Kwiecień:
aktualizacja dokumentacji systemowej.
- Maj:
warsztaty doskonalące dla Audytorów wewnętrznych z norm PN-EN ISO 9001:2009; PN-EN ISO 14001:2005, PN-N 18001:2004 oraz Systemu Przeciwdziałania Zagrożeniom Korupcyjnym.
- Czerwiec:
Audyty wewnętrzne (obejmujące wszystkie zidentyfikowane i opisane procesy w Urzędzie Miejskim Wrocławia),
rozpoczęcie **wdrożenia Systemu Ekozarządzania i Audytu EMAS**,
rozpoczęcie **wdrożenia Systemu Zarządzania Usługami Informacyjnymi według ISO 20000**.
- Wrzesień:
Przegląd zarządzania na którym ustalono adekwatność polityki Zintegrowanego Systemu Zarządzania, stopień realizacji celów ZSZ oraz działania doskonalące na 2011 rok.
- Wrzesień, Październik:
aktualizacja dokumentacji systemowej.
- Październik:
VI Konferencja Jakości Urzędu Miejskiego Wrocławia.
- Grudzień:
Audyt recertyfikujący Zintegrowanego Systemu Zarządzania [PN-EN ISO 9001:2009, PN-EN ISO 14001:2005, PN-N 18001:2004, System Przeciwdziałania Zagrożeniom Korupcyjnym].

WYBORY

Na terenie Wrocławia w 2010 r. zostały zorganizowane i przeprowadzone następujące głosowania powszechne:

- **wybory Prezydenta Rzeczypospolitej Polskiej** – zarządzane na dzień 20 czerwca 2010 r.
- **wybory do Rady Miejskiej Wrocławia, Sejmiku Województwa Dolnośląskiego oraz wybory Prezydenta Wrocławia** - zarządzane na dzień 21 listopada 2010 r.

WYBORY PREZYDENTA RZECZYPOSPOLITEJ POLSKIEJ

W związku z postanowieniem Marszałka Sejmu z dnia 21 kwietnia 2010 r. o zarządzeniu wyborów Prezydenta Rzeczypospolitej Polskiej (Dz. U. Nr 65, poz. 405) wykonano szereg

zadań związanych z przygotowaniem i przeprowadzeniem tych wyborów w dniu 20 czerwca 2010 r.:

- przygotowano propozycje zmian granic stałych obwodów głosowania,
- przygotowano projekt uchwały Rady Miejskiej Wrocławia w sprawie zmian w podziale na stałe obwody głosowania,
- przygotowano informację o numerach i granicach stałych obwodów głosowania,
- sporządzono geografię wyborczą potrzebną dla wydrukowania spisów wyborców,
- wydrukowano spisy wyborców dla **273** obwodów stałych obwodów głosowania oraz dla **25** obwodów głosowania utworzonych w szpitalach, zakładach pomocy społecznej, zakładach karnych i aresztach śledczych,
- dokonano aktualizacji spisów wyborców.

Do wykonywania zadań związanych z organizacją wyborów i obsługą Obwodowych Komisji Wyborczych Prezydent Wrocławia powołał Miejskie Biuro Wyborcze pod przewodnictwem Sekretarza Miasta Wrocławia (zarządzenie nr 9263/10 Prezydenta Wrocławia z dnia 21 kwietnia 2010 r. w sprawie powołania Miejskiego Biura Wyborczego do wykonania zadań związanych z organizacją i przeprowadzeniem wyborów Prezydenta Rzeczypospolitej Polskiej, zarządzonych na dzień 20 czerwca 2010 r.). Do zadań Miejskiego Biura Wyborczego należało między innymi sporządzenie i aktualizacja spisów wyborców, wyznaczenie pomieszczeń na lokale wyborcze i przygotowanie ich na dzień wyborów, materiałowo-techniczne przygotowanie wyborów oraz współdziałanie z Delegaturą Krajowego Biura Wyborczego.

W ramach aktualizacji spisów wyborców Wydział Spraw Obywatelskich – na **512 399** pozycji spisu podstawowego wykonał następujące czynności:

- | | |
|--|---------------|
| - dopisano do spisu wyborców pozycji | 2 133 |
| - wykreślono ze spisu wyborców pozycji | 30 706 |
| - wydano zaświadczenia o prawie do głosowania osobom | 22 588 |
| - przyjęto wnioski o dopisanie do spisu wyborców od osób | 5 309 |

Z ustawy z dnia 12 kwietnia 2001 r. Ordynacja wyborcza do Sejmu Rzeczypospolitej Polskiej i do Senatu Rzeczypospolitej Polskiej (tekst jednolity Dz. U. nr 190, poz. 1360 z 2007r.), wydano **1 116** decyzji – dotyczących rejestru wyborców, w 1 112 decyzjach orzeczono o wpisaniu wnioskodawców do rejestru wyborców, natomiast w 4 odmówiono wpisania do rejestru wyborców.

WYBORY SAMORZĄDOWE

W związku z rozporządzeniem Prezesa Rady Ministrów z dnia 17 września 2010 r. w sprawie zarządzenia wyborów do rad gmin, rad powiatów i sejmików województw, Rady m. st. Warszawy i rad dzielnic m. st. Warszawy oraz wyborów wójtów, burmistrzów i prezydentów miast (Dz. U. Nr 171, poz. 1151) wykonano szereg zadań związanych z przygotowaniem i przeprowadzeniem wyborów samorządowych, które odbyły się w dniu 21 listopada 2010 r.:

- przygotowano informację o numerach i granicach stałych obwodów głosowania,
- sporządzono geografię wyborczą potrzebną dla wydrukowania spisów wyborców,
- wydrukowano spisy wyborców dla 273 stałych obwodów głosowania oraz dla 26 obwodów głosowania utworzonych w szpitalach, zakładach pomocy społecznej, zakładach karnych i aresztach śledczych,
- dokonano aktualizacji spisów wyborców.

W ramach aktualizacji spisów wyborców, na **504 098** pozycji spisu podstawowego wykonano następujące czynności:

- dopisano do spisów wyborców **975** wyborców,
- wykreślono ze spisu wyborców **6 433** wyborców.

Utworzono na terenie Wrocławia **273 stałych i 26 zamkniętych obwodów głosowania** oraz powołano pełne składy osobowe Obwodowych Komisji Wyborczych. Do wykonywania zadań związanych z organizacją wyborów i obsługą Obwodowych Komisji Wyborczych Prezydent Wrocławia powołał **Miejskie Biuro Wyborcze** pod przewodnictwem Sekretarza Miasta Wrocławia (zarządzenie nr 10507/10 Prezydenta Wrocławia z dnia 22 września 2010 r. w sprawie powołania Miejskiego Biura Wyborczego do wykonania zadań związanych z przygotowaniem i przeprowadzeniem wyborów do Rady Miejskiej Wrocławia, Sejmiku Województwa Dolnośląskiego i Prezydenta Wrocławia, zarządzonych na dzień 21 listopada 2010 r.). Do zadań Miejskiego Biura Wyborczego należało między innymi: administracyjna obsługa Miejskiej Komisji Wyborczej, sporządzenie i aktualizacja spisów wyborczych oraz materiałowo-techniczne przygotowanie wyborów.

STAN BEZPIECZEŃSTWA I HIGIENY PRACY ORAZ REALIZACJI ZADAŃ PRZEZ ZESPÓŁ DS. BEZPIECZEŃSTWA I HIGIENY PRACY W URZĘDZIE MIEJSKIM WROCŁAWIA

Zespół ds. Bezpieczeństwa i Higieny Pracy realizuje zadania zgodnie z rozporządzeniem Rady Ministrów z dnia 2 września 1997 r. w sprawie służby bezpieczeństwa i higieny pracy (Dz. U. Nr 109, poz. 704 ze zm.), uwzględniając założenia Zintegrowanego Systemu Zarządzania i wymogi normy PN-N-18001.

W 2010 r. Zespół podejmował szereg działań w celu zapewnienia zgodności z istniejącymi wymogami oraz podniesienia poziomu bezpieczeństwa i higieny pracy w Urzędzie Miejskim Wrocławia. Poniżej wymieniamy istotne działania w poszczególnych obszarach oraz stwierdzony stan bezpieczeństwa i higieny pracy.

WYPADKI PRZY PRACY, WYPADKI W DRODZE DO I Z PRACY, ZDARZENIA POTENCJALNIE WYPADKOWE

- Prowadzono postępowania w sprawie 32 zgłoszonych i uznanych wypadków, z czego:
- 14 dotyczyło wypadków przy pracy,
- 18 dotyczyło wypadków w drodze z domu do pracy bądź z pracy do domu.,
- Wszystkie zdarzenia, miały wyłącznie znamiona wypadków lekkich, przeważnie powodujących czasową niezdolność do pracy - w ramach prowadzonych ustaleń nie stwierdzono wypadków zbiorowych (co najmniej 2 osoby poszkodowane w jednym czasie) oraz aby skutkami były urazy ciężkie lub śmiertelne.
- podjęto działania w sprawie 12 pisemnych zgłoszeń zdarzeń potencjalnie wypadkowych, gdzie w 4 przypadkach zaistniały symptomy wypadku przy pracy lecz pracownicy nie doznali urazów, a w 8 przypadkach wystąpiły okoliczności zagrożenia wypadkami i ich następstwami.
- Zespół ds. BHP nie otrzymał zgłoszeń o wypadkach klientów, jakie potencjalnie mogłyby wystąpić na terenie Urzędu.

CHOROBY ZAWODOWE

Na bieżąco współpracowano z lekarzem medycyny pracy w zakresie stosowania profilaktyki i zapobiegania schorzeniom związanym z warunkami środowiska pracy podczas:

- przeglądów stanowisk pracy w ramach komisji bhp,
- omawiania kart ocen ryzyka zawodowego,
- konsultacji dotyczących indywidualnych stanowisk pracy.

Na przestrzeni roku 2010 chorób zawodowych nie stwierdzono.

SZKOLENIA Z ZAKRESU BHP

- Pracownicy Zespołu przeprowadzili szkolenia wstępne ogólne dla 501 osób.

- Prowadzono bieżącą współpracę z Wydziałem Organizacyjnym i Kadr, dotyczącą m.in. wyznaczania osób na właściwe ze względu na zajmowane stanowisko pracy, obowiązkowe szkolenia okresowe z zakresu bezpieczeństwa i higieny pracy.
- W ramach doskonalenia z zakresu szkoleń okresowych, wystosowaniu do części pracowników ankiety oceniające wykładowców, warunki i sposób prowadzenia zajęć. W ankietach pracownicy mieli możliwość wystawienia oceny od 0 do 5. Średnio wystawiono oceny na poziomie 4,5 - co daje wysoką notę realizatorowi szkolenia – Ośrodkowi Szkolenia Zawodowego, któremu szkolenie zleca Wydział Organizacyjny i Kadr.
- Opracowano i umieszczono w ogólnodostępnej lokalizacji sieciowej, nowe materiały – wzory programów instruktaży stanowiskowych: kierowcy, konserwatora, pracownika administracyjno-biurowego.

SPRAWY ORGANIZACYJNO-PRAWNE

- Uczestniczono w organizacji stanowisk pracy dla osób niepełnosprawnych zatrudnionych w Urzędzie, gdzie w 4 przypadkach wymagane były i uzyskano pozytywne opinie Państwowej Inspekcji Pracy.
- Udzielano konsultacji i przeprowadzano przeglądy obiektów UMW związanych z 12 spotkaniami komisji bhp, która zbierając się okresowo, omawiała na bieżąco środki profilaktyczne. W ramach tych działań nie stwierdzono istotnych uchybień lub zaniedbań w zakresie bezpieczeństwa i higieny pracy w Urzędzie.
- W ramach doskonalenia stanu bezpieczeństwa i higieny pracy w Urzędzie Miejskim Wrocławia, sporządzono nowe karty ocen ryzyka zawodowego, informujące pracowników na poszczególnych stanowiskach pracy o występujących zagrożeniach mogących przyczynić się do wypadku przy pracy, zdarzeniach potencjalnie wypadkowych lub chorobach zawodowych.

Karty ocen ryzyka zawodowego dotyczyły następujących stanowisk pracy:

- o pracownika administracyjno – biurowego,
- o pracownika administracyjno – biurowego Wydziału Środowiska i Rolnictwa wykonującego pracę w terenie,
- o pracownika poligrafii,
- o poborcy skarbowego,
- o konserwatora budynków,
- o pracownika obrony cywilnej,
- o pracownika archiwum,
- o kierowcy samochodu osobowego i ciężarowego
- o stanowiska pracy osoby skazanej zatrudnionej przy pracach porządkowych w magazynach sprzętu przeciwpowodziowego.
- Udzielano szeregu informacji i porad dla wydziałów Urzędu, pracowników i jednostek gminnych.
- Opiniowano wnioski dyrektorów wydziałów o przyznanie odzieży i obuwia roboczego dla pracowników Urzędu.
- Przeprowadzono okresowe przeglądy, pod kątem doskonalenia stanu bezpieczeństwa i higieny pracy, dot.:
 - o stosowanych środków chemicznych do podłóg, mających bezpośredni wpływ na bezpieczeństwo osób poruszających się po ciągach komunikacji ogólnej w budynkach Urzędu,
 - o urządzeń klimatyzacyjnych, które mogłyby wywoływać u pracowników choroby wynikające z klimatyzacji,

Nie wykazano uchybień.

- Na ogólnodostępnej w Urzędzie lokalizacji sieciowej: M\instrukcje\BHP, zapewniony jest dostęp do istotnych i bieżących informacji z zakresu bezpieczeństwa i higieny pracy (instrukcje, oceny ryzyka zawodowego, programy szkoleń, wykaz osób przeszkolonych do udzielania I pomocy, itp.), wspomagających pracę kierownictwa.
- Współpracowano z lekarzem medycyny pracy, prowadząc również ustalenia z zakresu organizacji pierwszej pomocy.

- Prowadzono czynności wynikające z ponad 200 pozycji pisemnej korespondencji jaka wypłynęła z Zespołu. Podejmowano też odpowiednie działania związane z korespondencją elektroniczną oraz telefoniczną.

W RAMACH ZINTEGROWANEGO SYSTEM ZARZĄDZANIA

- Zespół ds. BHP brał czynny udział w auditach wewnętrznych i zewnętrznych w ramach Zintegrowanego Systemu Zarządzania w UMW, które przyczyniają się do poprawy stanu bhp w Urzędzie. W ramach ZSZ przeprowadzono audit wewnętrzny wynikający z Polskiej Normy 18001, dotyczący procedur:
 - o zasad komunikowania się w zakresie bezpieczeństwa i higieny pracy,
 - o postępowania w związku z wypadkiem przy pracy lub zdarzeniem potencjalnie wypadkowym,
 - o monitorowania bezpieczeństwa i higieny pracy w Urzędzie Miejskim Wrocławia,
 - o zarządzania oceną ryzyka zawodowego.

W trakcie przeprowadzonych auditów nie stwierdzono rażących zaniedbań lub nieprawidłowości. Procesy przebiegają zgodnie z opisanymi procedurami. Audytorzy wewnętrzni podczas przeglądu procesu wnosili własne korekty lub zmiany mające wpływ na poprawę systemu.

Przeprowadzony audit zewnętrzny (recertyfikacyjny), potwierdził skuteczność prowadzonych działań, spełnienie wymagań systemu, zaangażowanie oraz świadomość pracowników w zakresie BHP. Zwrócono uwagę na szacownie ryzyka zawodowego, które zdaniem audytujących, w odniesieniu do stresu, powinno być w większym stopniu zróżnicowane (np. ze względu na wagę załatwianych spraw).

- o Zespół brał udział w aktualizacji procedur dotyczących:
 - o wypadków przy pracy,
 - o podwykonawstwa,
 - o wymagań bhp i systemu działania zagrożeniom korupcyjnym przy zamawianiu dostaw, usług i robót budowlanych dla Urzędu Miejskiego Wrocławia,
 - o identyfikacji i dostępu do obowiązujących aktów prawnych,
 - o monitorowania bezpieczeństwa i higieny pracy w Urzędzie Miejskim Wrocławia,
 - o zasad komunikowania się w zakresie bezpieczeństwa i higieny pracy,
 - o zarządzania oceną ryzyka zawodowego.
- Uczestniczono w organizowanych przez Urząd szkoleniach dotyczących Zintegrowanego Systemu Zarządzania, mających na celu m.in. doskonalenie zarządzania w zakresie BHP, co skutkuje m.in. podniesieniem zaangażowania pracowników i kierownictwa.

Szczególnie istotne zadania związane z bezpieczeństwem i higieną pracy, na bieżąco realizowane:

- o profilaktyka – reagowanie na zagrożenia i zapobieganie występowaniu wypadków przy pracy oraz chorób zawodowych, współpraca z lekarzem medycyny pracy
- o prawne postępowania w związku ze zgłoszonymi wypadkami przy pracy oraz wypadkami w drodze z domu do pracy i z pracy do domu – zgodnie z rozporządzeniem Rady Ministrów z dnia 1 lipca 2009 r. w sprawie ustalania okoliczności i przyczyn wypadków przy (Dz. U. Nr 105, poz. 870), i odpowiednio zgodnie z rozporządzeniem Ministra Pracy i Polityki Społecznej z dnia 24 grudnia 2002 r. w sprawie szczegółowych zasad oraz trybu uznawania zdarzenia za wypadek w drodze do pracy lub z pracy, sposobu jego dokumentowania, wzoru karty wypadku w drodze do pracy lub z pracy oraz terminu jej sporządzania (Dz. U. Nr 237, poz. 2015),
- o realizacja procesu szkoleń z zakresu BHP (w porozumieniu z Wydziałem Organizacyjnym i Kadr) – zgodnie z rozporządzeniem Ministra Gospodarki i Pracy z dnia 27 lipca 2004 r. w sprawie szkolenia w dziedzinie bezpieczeństwa i higieny pracy (Dz. U. Nr 180, poz. 1860 ze zm.),
- o analiza i ocena ryzyka zawodowego pracowników Urzędu – zgodnie z Kodeksem pracy,

- o wypełnianie zadań związanych z udziałem w Komisji BHP, m.in. dokonującej przeglądów budynków i stanowisk pracy w Urzędzie - zgodnie z Kodeksem pracy.

KOMISJA BEZPIECZEŃSTWA I HIGIENY PRACY

Komisja Bezpieczeństwa i Higieny Pracy powołana zarządzeniem nr K/54/09 Prezydenta Wrocławia z dnia 31 grudnia 2009 r., w 2010 r. zgodnie z planem spotkań zebrała się na **11 posiedzeniach**, na których oceniła funkcjonowanie wdrożonej „Karty ryzyka zawodowego”, oceniła miejsca pracy pod względem bezpieczeństwa i higieny pracy oraz wskazała te miejsca, które te normy nie spełniają, uświadomiła pracowników o ich prawach i obowiązkach w zakresie bezpieczeństwa i higieny pracy, ponadto wskazano potencjalne zagrożenia oraz sposoby ich zapobiegania, wobec powyższego wyznaczone cele w Planie Spotkań Komisji BHP w 2010 r. zostały zrealizowane.

Podczas przeglądu budynków Urzędu, Komisja BHP sprawdziła min. zawartość apteczek we wszystkich sekretariatach Wydziałów/Biur oraz pouczone osoby odpowiedzialne za wyposażenie apteczek o obowiązku przeprowadzania kontroli daty ważności środków I pomocy oraz oznaczenia miejsca, w którym przechowywana jest apteczka. Sprawdzono czy gaśnice posiadają aktualną legalizację, czy windy w budynkach są systematycznie konserwowane oraz czy klatki schodowe (drogi ewakuacyjne), przeszkłone drzwi i korytarze są prawidłowo oznakowane.

Interweniowano w tych miejscach, gdzie pracownicy zgłaszali problemy Oddziałowym Społecznym Inspektorom Pracy lub bezpośrednio członkom Komisji BHP.

Wydano szereg zaleceń do wykonania pracodawcy i administratorom, np. zabezpieczenie przewodów z urządzeń technicznych znajdujące się na drogach komunikacyjnych lub zakup apteczek do sekretariatów, które zostały zrealizowane w wyznaczonym terminie.

Wszystkie działania Komisji BHP przyczyniły się do znacznej poprawy pracy pracowników Urzędu Miejskiego Wrocławia, zapobiegają wypadkom przy pracy i ograniczają ryzyko zachorowania na choroby zawodowe, Komisja BHP przez swoje działania dąży do wykreowania jak najlepszego wizerunku urzędu i urzędnika przyjaznego dla klientów zewnętrznych.

BIULETYN INFORMACJI PUBLICZNEJ

W dniu 5 lipca 2010 r. został uaktywniona nowa strona Biuletynu Informacji Publicznej . Oparto ją na innowacyjnej formule. Strona ma nową szatę graficzną i opiera się na nowym systemie zarządzania treścią. W 2010 r. weszło w życie zarządzenie nr K/3/10 Prezydenta Wrocławia z dnia 25 stycznia 2010 r. w sprawie Instrukcji prowadzenia Biuletynu Informacji Publicznej Urzędu Miejskiego Wrocławia. Instrukcja zapewnia odpowiednią organizację prac przy prowadzeniu, uzupełnianiu i utrzymywaniu stałej aktualności BIP-u. Na podstawie tego dokumentu ze wszystkich wydziałów merytorycznych wskazani zostali korespondenci w liczbie ok. 150 do stałej współpracy z Redakcją BIP. Powyższe działania spowodowały, że już w grudniu 2010 r. kilka z podstawowych obszarów BIP-u prowadzonych jest w całości lub w znacznej części przez Korespondentów. Są to m.in.

- Zamówienia publiczne (WZP),
- Miejscowe Plany Zagospodarowania Przestrzennego (BRW),
- Mapy (BRW),
- Obwieszczenia WAB (WAB),
- Organizacje pozarządowe (BWO),
- Podatki i opłaty lokalne (WPO),
- Rada Miejska (BRM),
- Wydział Edukacji (WED).

Korespondenci korzystają z szablonów ogólnych do wprowadzania treści oraz szablonów dedykowanych, stworzonych specjalnie do wprowadzania danych ze ściśle określonego zakresu. W 2010 r., we współpracy z Wydziałem Informatyki, który wspiera BIP pod względem technologicznym i technicznym prowadzonych było szereg prac związanych z

wdrożeniem nowej strony BIP (I półrocze) oraz prac dostosowujących strony tak, by były funkcjonalne i przyjazne dla użytkowników. Zadanie to realizowane było i jest nadal w oparciu o dokument MSWiA pod nazwą – minimalny standard informacji dla "Przejrzystej strony BIP".

PRZEPROWADZONE DZIAŁANIA MAJĄCE NA CELU PODWYŻSZENIE JAKOŚCI OBSŁUGI KLIENTÓW ORAZ USPRAWNIENIE FUNKCJONOWANIA URZĘDU

W 2010 r. Wydział Obsługi Urzędu realizował zadania związane z obsługą Urzędu. Podejmowane działania ukierunkowane były na:

- utrzymanie standardów obsługi klienta zewnętrznego i wewnętrznego,
- zachowanie dyscypliny wydatków bieżących przy jednoczesnym zapewnieniu wysokiego poziomu obsługi mieszkańców Wrocławia.

Wynikiem tych działań było zmniejszenie wydatków związanych z utrzymaniem 1 m² powierzchni biurowej.

Rok	Koszt utrzymania 1 m² powierzchni biurowej (zł. brutto)
2009	337
2010	311

oraz zmniejszenie wydatków związanych z utrzymaniem stanowiska pracy.

Rok	Koszt utrzymania 1 stanowiska pracy (zł. brutto)
2009	2 752
2010	2 663

W ramach działań wydziału zawarto 123 zobowiązania, w tym 46 umów w ramach postępowań przetargowych. Umowy te dotyczyły robót budowlanych, usług, dostaw oraz innych związanych z funkcjonowaniem Urzędu.

Wykaz umów zawartych przez Wydział Obsługi Urzędu w 2010 r.

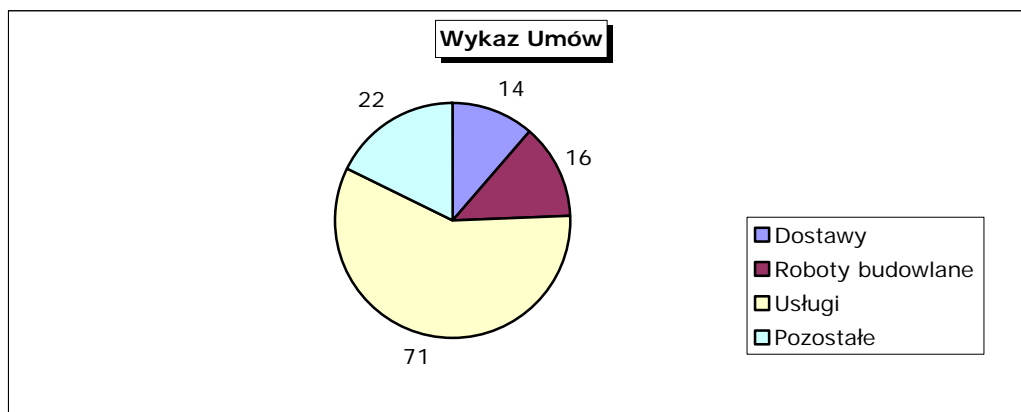

Ważnymi przedsięwzięciami zrealizowanymi w 2010 r. były zadania inwestycyjne, do których należały:

- zakończenie przebudowy budynku przy ul. Stalowej 62 z przeznaczeniem na Archiwum Miejskie,



Elewacja budynku Archiwum Miejskiego - ul. Stalowa 62
Wnętrze Archiwum Miejskiego

- zakończenie przebudowy obiektu przy ul. Glinianej 20-22 z przeznaczeniem dla Powiatowego Urzędu Pracy.

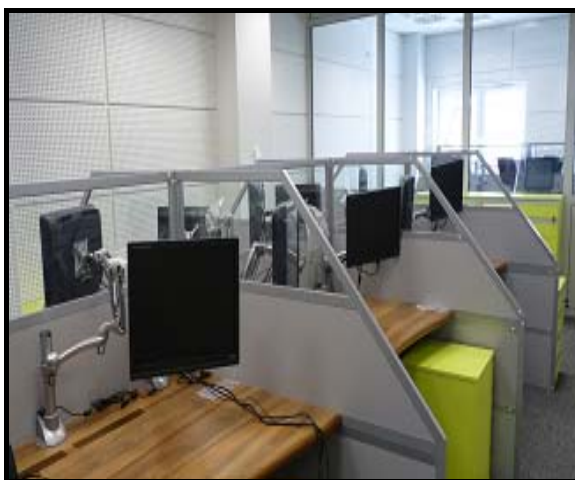

Elewacja budynku Powiatowego Urzędu Pracy - ul. Gliniana 20-22
Sala obsługi interesantów w Powiatowym Urzędzie Pracy

Pozwoliło to na przeniesienie siedziby Powiatowego Urzędu Pracy do nowej lokalizacji oraz na zorganizowanie nowej jakości obsługi klienta zewnętrznego.

- z końcem roku 2010 Wydział Obsługi Urzędu zakończył kolejny etap prac w budynku „C” przy ul. Strzegomskiej 148. Budowa masztu antenowego, budynku technicznego oraz zainstalowanie urządzeń systemu łączności na potrzeby Centrum Zarządzania Kryzysowego umożliwi większą skuteczność reagowania na sytuacje kryzysowe zapewniając optymalną organizację systemu bezpieczeństwa w Mieście.

W 2010 r. Wydział Obsługi Urzędu planował, organizował i nadzorował wykonanie bieżących remontów w budynkach Urzędu. Realizowane zadania miały na celu utrzymanie budynków w dobrym stanie technicznym. Również działania logistyczne w 2010 r. stanowiły kontynuację zadań ukierunkowanych na poprawę obsługi komórek organizacyjnych Urzędu oraz obsługi klienta, a także na obniżenie kosztów działalności Urzędu.

Zrealizowano działania skierowane na doskonalenie systemu łączności telefonicznej w Urzędzie oraz obniżanie kosztów za usługi telekomunikacyjne. W tym celu dokonano analizy struktury połączeń telefonicznych na poszczególnych stanowiskach pracy. Jej efektem jest zmniejszenie kosztów wynikających z korzystania z usług telefonii stacjonarnej.

Rok	Użytkownicy	Wydatek (zł. brutto)	Wydatek na 1 użytkownika (zł. brutto)
2008	1 977	1 060 905,00	537,00
2009	1 993	1 050 900,00	527,00
2010	2 073	981 286,00	496,00

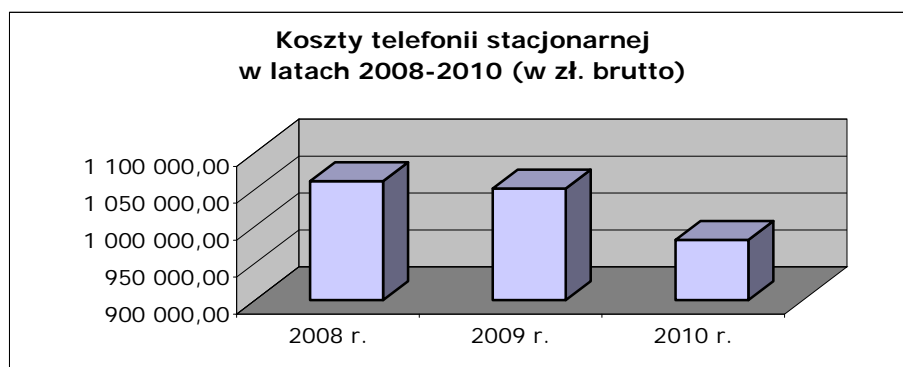

Z kolei zmiana taryfy Operatora usług telefonii komórkowej wpłynęła na obniżenie kosztów ponoszonych na usługi telefonii komórkowej w stosunku do poprzedniego okresu sprawozdawczego (tab.4., rys.3.).

Rok	Użytkownicy	Wydatek (zł. brutto)	Wydatek na 1 użytkownika (zł. brutto)
2008	351	428 768,00	1 222,00
2009	365	366 060,00	1 003,00
2010	365	308 100,00	844,00

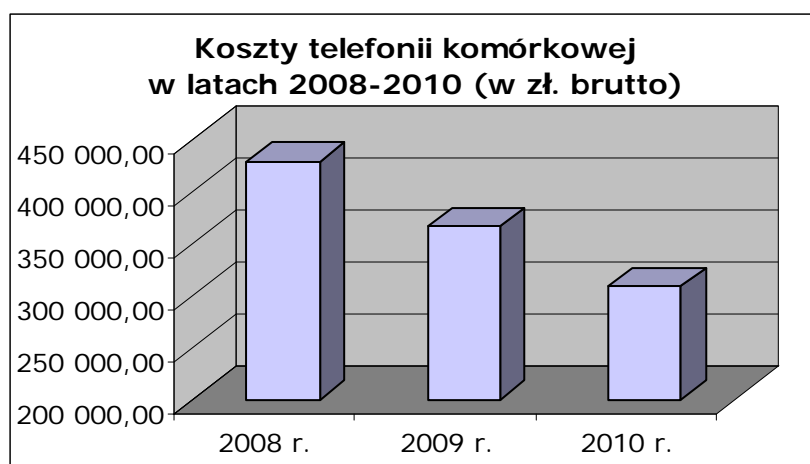

Działania logistyczne koncentrowały się także na realizacji bieżących potrzeb komórek organizacyjnych w celu zapewnienia ciągłości funkcjonowania Urzędu Miejskiego z zakresu usług poligraficznych, z zakresu zaopatrzenia w artykuły administracyjno-biurowe, bilety komunikacji miejskiej, gazety, artykuły spożywcze, wyposażenie budynków oraz z zakresu zamieszczania ogłoszeń Urzędu Miejskiego w prasie codziennej, a także wyposażenia pracowników Urzędu w odzież ochronną i roboczą.

Rok 2010 to również początek przyjętego nowego programu ubezpieczeniowego Gminy Wrocław. Program ten obejmuje 323 jednostki organizacyjne Miasta i obowiązywać będzie do końca 2012 r. Określenie obszarów, które objęte są ochroną, poprzedzone zostały doświadczeniami i wnioskami z realizacji programu obowiązującego w latach 2007 – 2009 oraz analizą ryzyka występującego w poszczególnych jednostkach w odniesieniu do możliwości finansowych Miasta i wybranych produktów rynku ubezpieczeniowego.

Ochroną ubezpieczeniową objęto szkody majątkowe, odpowiedzialność cywilną w tym OC zawodową, odpowiedzialność cywilną Zakładów Opieki Zdrowotnej, szkody komunikacyjne wraz z następstwami nieszczęśliwych wypadków oraz ubezpieczenie OC nadwyżkowe.

Za sprawą przyjętego programu, wykorzystując efekt skali uzyskano produkt na miarę i potrzeby poszczególnych jednostek. Dodatkową zaletą przyjętego rozwiązania jest:

- pozyskanie ochrony na ryzyka niestandardowe, nieosiągalne przy indywidualnych zamówieniach opartych jedynie na ogólnych warunkach oferowanych przez rynek ubezpieczeniowy,
- obniżenie kosztów obsługi i likwidacji szkód,
- wyeliminowanie czasochłonnych, długotrwałych i kosztownych postępowań sądowych wobec Gminy z powodztwa poszkodowanych podmiotów i osób fizycznych.

Pomimo, że cena ochrony ubezpieczenia Gminy jest wyższa niż w programie poprzednim obowiązującym w latach 2007 - 2009, na co wpływ miały dwa główne czynniki takie jak, wzrost ubezpieczonego mienia i znaczna progresja szkodliwości, to zasadność przyjętego rozwiązania potwierdza podstawowy obszar programu – ubezpieczenie majątku, gdzie stopa zwrotu składki wyniosła 136,77% i przewyższa średnią krajową, która dla podobnych podmiotów wyniosła w I półroczu 2010 r. - 102%.

Wartość opłaconej składki oraz wypłaconych odszkodowań z uwzględnieniem rezerw z ubezpieczeń majątkowych za rok 2010

Wartość opłaconej składki z ubezpieczeń majątkowych (zł. brutto)	1 540 325,00
Wartość odszkodowań (zł. brutto) w tym:	2 106 787,36
Szkody bez powodzi	155 942,70
Szkoda powodziowa	1 950 844,66
Rezerwy na szkody otwarte	1 338 981,43

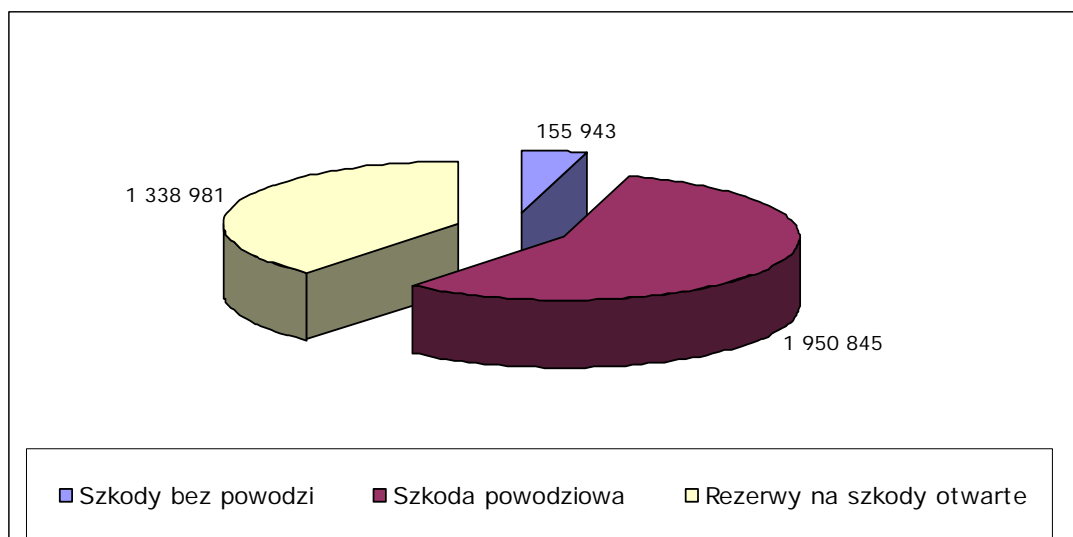

Należy podkreślić, że część odszkodowań z tytułu szkód zgłoszonych w 2010 r. zostanie wypłacona jeszcze w 2011 r. po zakończeniu procesu ich naprawy.

Kolejny istotny obszar stanowi ubezpieczenie odpowiedzialności cywilnej miejskich jednostek organizacyjnych. Wartość odszkodowań w odniesieniu do poniesionych nakładów.

Wartość opłaconej składki z ubezpieczeń odpowiedzialności cywilnej (zł. brutto)	932 000,00
Liczba zgłoszonych roszczeń	750*
Wartość odszkodowań (zł. brutto)	423 554,44
Rezerwy na szkody otwarte (zł. brutto)	760 000,00

*dla porównania liczba roszczeń w całym okresie obowiązywania poprzedniego programu tj. od 01.06.2007-31.12.2009 wyniosła 741

Stopa zwrotu z ubezpieczenia OC bez uwzględniania rezerw na roszczenia nie zakończone wynosi 45,44% i podobnie jak w ubezpieczeniach majątkowych przewyższa średnią krajową – 40,00%.

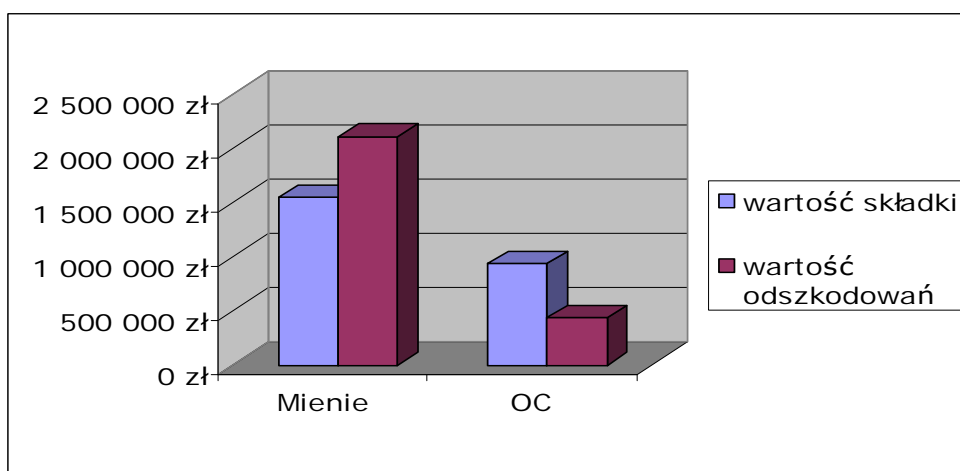
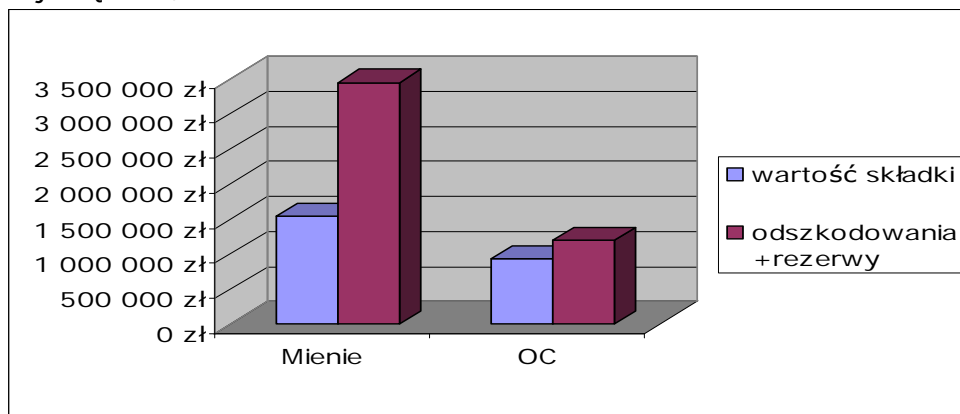

Ponadto w ubiegłym roku przy współpracy z Brokerem zostały opracowane standardy ubezpieczenia żądane w umowach od wykonawców i dostawców dla takich jednostek jak Zarząd Zasobu Komunalnego i Zarząd Dróg i Utrzymania Miasta, które stanowią uzupełnienie przyjętego programu i zapewniają Miastu optymalną ochronę. W wyniku prowadzonych prac Zespołu ds. koordynacji postępowań przy przejmowaniu masy spadkowej na rzecz Gminy Wrocław została opracowana i określona w zarządzeniu Nr K/47/09 Prezydenta Wrocławia z dnia 21 grudnia 2009 r. z mocą obowiązywania od 1 stycznia 2010 r., procedura przejmowania masy spadkowej na rzecz Gminy Wrocław i Skarbu Państwa. W ramach działań Koordynatora w 2010 r. z 54 prowadzonych spraw 25 postępowań zostało zakończonych spisem inwentarza, w których Gmina Wrocław nabyła **10 nieruchomości**. Jedną z nich tj. lokal mieszkalny przy ul. Litewskiej 38 został sprzedany za kwotę **222 000,00 zł**. Pozostałe przychody związane ze sprzedażą majątku ruchomego wyniosły łącznie **11 550,00 zł**.

INFORMATYZACJA

UTRZYMANIE BIEŻĄCEGO FUNKCJONOWANIA SYSTEMÓW INFORMATYCZNYCH W URZĘDZIE MIEJSKIM WROCŁAWIA

Cel realizowany jest przez dostarczenie użytkownikowi wysokiej jakości usług IT w oparciu o procedury rekomendowane w systemie zarządzania ITIL. Usługi informatyczne świadczone są dla prawie 2 000 Użytkowników. Wydział zarządza ponad 2 000 zestawami komputerowymi i 114 serwerami oraz infrastrukturą transmisji danych składającą się z około 200 urządzeń. WIN na przestrzeni 5 lat wybudował wysokowydajną i

wysokodostępną oraz bezpieczną infrastrukturę techniczną (sieć komputerowa, zespół serwerów sprzętowych i wirtualnych, węzły bezpieczeństwa)

Zadania w ramach wskazanego celu to:

- obsługa zgłoszeń serwisowych,
- administracja serwerami pocztowymi, bazodanowymi, specjalizowanymi systemami dla pracowników urzędu (ERP, GIS, BIP i inne),
- modernizacja istniejącej infrastruktury technicznej.

W ramach obsługi zgłoszeń serwisowych pracowników Urzędu WIN zrealizował ich 20 485.

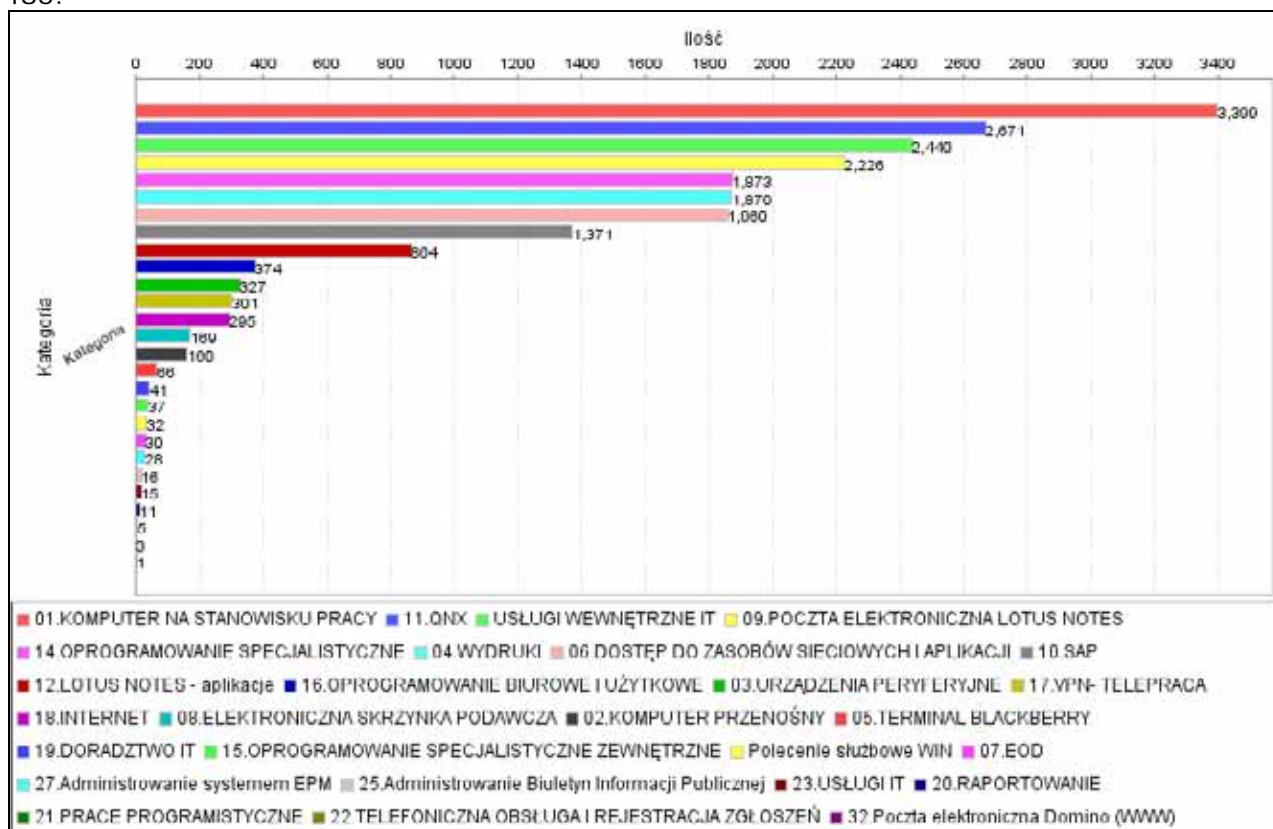

w 2010 r. poziom dostępności kluczowych systemów informatycznych wynosił 99,98%. Obliczenia wykonane zostały na podstawie danych z systemów monitorujących.

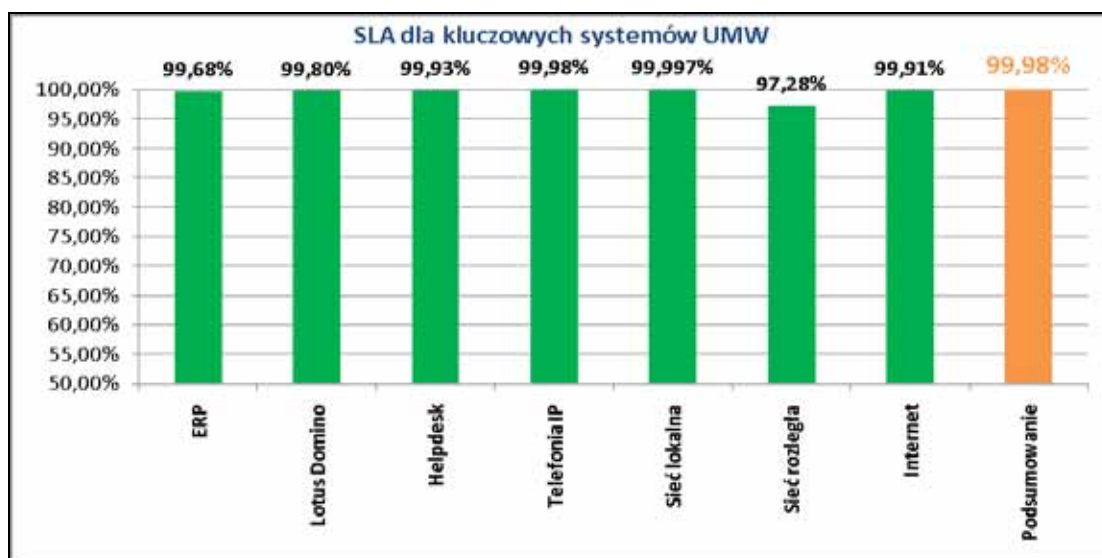

W celu stałego kontrolowania poziomu zadowolenia klienta wewnętrznego WIN zbiera informację zwrotną poprzez ankiety. W roku 2010 poziom zadowolenia klienta wynosił 4,84 w skali 5-punktowej i obliczony został na podstawie 3 466 wypełnionych ankiet co daje wymierny i opiniotwórczy wynik.

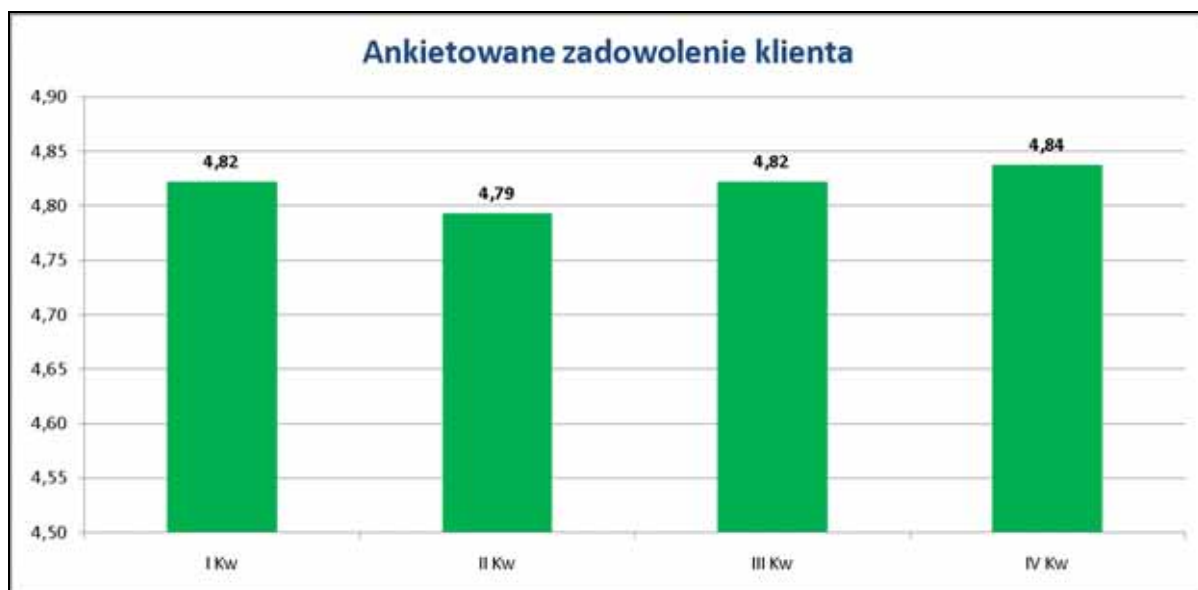

OBSŁUGA ZADAŃ INWESTYCYJNYCH

Cel realizowany jest przez szereg działań skierowanych na rozwój IT w urzędzie.

Zadania w ramach wskazanego celu to:

- prace związane z przygotowaniem umów,
- zakup lub produkcja oprogramowania na potrzeby urzędu,
- prowadzenie projektów rozwojowych infrastruktury i oprogramowania (Centrum Zarządzania Miastem, nowy zintegrowany system podatkowy),
- z przygotowaniem specyfikacji istotnych warunków zamówienia dla projektów WIN jak i projektów prowadzonych przez inne wydziały,
- nadzorem lub uczestnictwem w realizacji zadań inwestycyjnych zamówienia dla projektów WIN jak i projektów prowadzonych przez inne wydziały,
- prace inżynierów WIN w zespołach prowadzących projekty miejskie w których występują zagadnienia informatyczne (ITS, e-edukacja, CCTV, itp.).

W roku 2010 Wydział Informatyki realizował blisko 180 projektów z budżetu WIN oraz blisko 150 projektów wewnętrznych.

Zadania realizowane w ramach projektów wewnętrznie prowadzonych obejmowały następujące obszary działalności:

- wewnętrzna reorganizacja wydziału,
 - rozwój i utrzymanie infrastruktury informatycznej poprzez działania administracyjne oraz inwestycyjne,
 - poprawa i usprawnienie pracy działów i wydziałów Urzędu poprzez działania projektowo-programistyczne,
 - rozwój i utrzymanie systemów informatycznych wspierających statutowe działania Urzędu poprzez działania administracyjne i inwestycyjne,
- wszystkie projekty wewnętrzne realizowane w ramach wymienionych obszarów były realizowane łącznie przez pracowników Wydziału Informatyki.

Projekt Reorganizacja

Cele: zbudowanie nowoczesnego wydziału w oparciu o sprawdzone systemy zarządzania; zarządzanie jakością świadczonych usług; Kontrolowana realizacja zadań wynikających z regulaminu UMW; Utrzymanie wysokiego poziomu wiedzy pracowników WIN.

Istotnym zadaniem jakie postawił sobie WIN w roku 2010 była reorganizacja WIN z działu technicznego w dział usługowy przy zachowaniu wydajności pracy na wysokim poziomie. W celu utrzymania pełnej wydajności wydział do reorganizacji przygotowywał się przez kilkanaście miesięcy. Reorganizacja opierała się na:

- wdrożeniu procedur wynikających z ITIL, opisanie powiązanych z nim procesów wymaganych w normie ISO 20000,
- wdrożenie podstawowych procedur i dokumentów wynikających z zarządzania projektami w oparciu o metodykę PRINCE2 oraz metodykę stosowaną w UMW,
- przygotowanie dokumentów i procesów związanych z produkcją oprogramowania wynikających z metodyk inżynierii oprogramowania,
- przygotowanie systemu zarządzania czasem pracy w obszarach: zarządzanie projektami wewnętrznymi i zewnętrznymi, administracji systemów i infrastruktury, realizacji zgłoszeń serwisowych, rejestr awarii,
- wprowadzenie systemu motywacyjnego wraz z 16 wskaźnikami bazującego na Zarządzaniu Przez Cele.

Projekt oparty został o system zarządzania usługami w IT ITIL i powiązaną z nim normę ISO 20000. W ramach projektu Reorganizacja w marcu wprowadzona została zarządzeniem Prezydenta K/15/10 w sprawie wprowadzenia Regulaminu świadczenia Usług Informatycznych w Urzędzie Miejskim Wrocławia. Regulamin jest podstawowym dokumentem wprowadzającym usługi IT do urzędu. Dokument zawiera opisy zasad świadczenia usług, listę usług, i słownik pojęć. Następnie wraz zespołem ds. Zintegrowanego Systemu Zarządzania uruchomiono procedurę pozyskania firmy konsultingowej w celu wsparcia wdrożenia i certyfikacji normy ISO 20000. W wyniku prac z firmą wspierającą zostały skorygowane istniejące procedury oraz powstały nowe wymagane w ramach normy i ITIL. Świadczenie usług i WIN opisują 33 procedury, które są w pełni powiązane z istniejącym Zintegrowanym Systemem Zarządzania. W roku 2010 wszystkie projekty kontrolowane były w elektronicznym systemie zarządzania projektami EPM. W zależności od potrzeby projekty posiadały pełną lub uproszczoną dokumentację zgodną z wcześniej przygotowanymi szablonami. Wdrożono w WIN zarządzanie czasem pracy w oparciu o systemy elektroniczne HelpDesk, EPM i RPM. Pracownicy w systemach tych raportują czas poświęcony na realizację odpowiednich zadań. Wdrożone są również systemy kontroli SLA dla serwerów, sieci komputerowej oraz czasu SLA realizacji zleceń serwisowych, problemów i zmian. W połowie roku uruchomiony został projekt przygotowania i wdrożenia systemu motywacyjnego. W projekt zaangażowani zostali wszyscy pracownicy WIN. Wszystkie etapy projektu konsultowane były ankietami lub osobiście z pracownikami, w wyniku projektu przygotowany został kompletny system motywacyjny wraz z 16 wskaźnikami. Wskaźniki w większości oparte zostały o system zarządzania czasem, jak również wprowadzone zostały wskaźniki opisowe.

PROJEKTY ROZWOJOWE

Dostawa i instalacja niezbędnych urządzeń wraz z wdrożeniem, zintegrowanego z systemem SAP, systemu do elektronicznej ewidencji i rozliczania czasu pracy

Cel:

Celem zadania było zintegrowanie systemu rejestracji czasu pracy pracowników Urzędu Miejskiego Wrocławia z SAP przy wykorzystaniu czytników i kart elektronicznych w standardzie projektu UrbanCard. Zainstalowanie 31 czytników do rejestrowania zdarzeń czasu pracy w 15 obiektach UMW połączonych z centralnym systemem do rejestracji oraz rozliczania czasu pracy; przedłożenie do testów konfiguracji pozytywnej rejestracji czasu pracy w ramach systemu SAP z funkcjonalnością automatycznego powiadamiania o ważnych zdarzeniach czasu pracy (spóźnienia, nieobecności, praca w godzinach ponadnormatywnych, itd.). Wykorzystanie standardowych kart z projektu UrbanCard dla celów kontroli czasu pracy oraz kontroli dostępu.

Uruchomienie agregatu prądotwórczego na Świdnickiej 53 dla potrzeb serwerowni przy ul. Świdnickiej oraz Zapolskiej

Cel:

Celem projektu było uniezależnienie się od awarii zasilania trwających powyżej jednej godziny. Cel został zrealizowany w całości.

Realizacja projektu wpłynie na zwiększenie dostępności systemów informatycznych pracujących w CPD na Świdnickiej (serwery, rdzeń sieci, węzeł bezpieczeństwa).

Koszt projektu wyniósł około 290 000 zł.

Pozyskanie projektów technicznych wraz z pozwoleniem na budowę 60 kilometrów kanalizacji teletechnicznej MSRK na potrzeby kabli światłowodowych (projekt „MAN Wrocław...”)

Cel:

Celem projektu było pozyskanie aktualnej dokumentacji projektowej wraz z pozwoleniami na budowę dla odcinków kanalizacji teletechnicznej o łącznej długości 60 km.

Cel został zrealizowany w całości. Wartość zamówienia: 700 000 zł.

Opracowanie wniosku o dofinansowanie projektu „MAN Wrocław”

Cel:

Celem projektu było przygotowanie i złożenie wniosku w ramach RPO. Cel został zrealizowany w całości. Wrocławska sieć teleinformatyczna na potrzeby sprawnego zarządzania miastem” w ramach Priorytetu 2 „Rozwój społeczeństwa informacyjnego na Dolnym Śląsku” („Społeczeństwo Informacyjne”) – Działanie 2.1 „Infrastruktura społeczeństwa informacyjnego” finansowanego ze środków Europejskiego Funduszu Rozwoju Regionalnego w ramach Regionalnego Programu Operacyjnego dla Województwa Dolnośląskiego na lata 2007-2013.

Wartość środków kwalifikowanych: 7 063 159,40 zł.

Projekt został odrzucony na etapie preselekcji.

Przygotowanie kolejnych wniosków o dofinansowanie projektów w ramach Regionalnego Programu Operacyjnego

Cel:

Celem projektu było przygotowanie wniosków o dofinansowanie w ramach RPO dla projektów:

- Wrocławska sieć teleinformatyczna na potrzeby sprawnego zarządzania miastem”,
- „Budowa nieodpłatnego, bezprzewodowego dostępu do Internetu dla mieszkańców miasta oraz gości Wrocławia – Miejski Internet”.

Cel projektu został zrealizowany w całości. Wnioski złożono do dnia 17 stycznia 2011 r. Wartość podpisanych umów 100 000 zł. Przewidywana wartość środków kwalifikowanych dla obu projektów przekroczy 5 500 000 zł.

BIP – wykonanie portalu miejskiego

Cel:

Celem zadania było opracowanie i wdrożenie nowego portalu Biuletynu Informacji Publicznej spełniającego wszystkie aktualnie obowiązujące wymagania prawne oraz funkcjonalne zgłoszone przez Wydział Organizacyjny i Kadr.

Zadanie realizowane zasobami własnymi WIN. W związku ze zmianami organizacyjnymi od początku 2010 r., wyodrębnieniem komórki organizacyjnej w ramach sekcji ds. informacji publicznej, której zadaniem jest redagowanie BIP zapadła decyzja o stworzeniu nowego Biuletynu Informacji Publicznej w technologii portalowej. Wydział Organizacyjny i Kadr zgłosił zapotrzebowanie na wykonanie zmian w dotychczas funkcjonującym serwisie internetowym BIP. Wymagane zmiany zostały zdefiniowane przez WOK i przekazane WIN.

W ramach realizacji projektu zostały wykonane następujące prace:

- Zrealizowano ustawowy obowiązek dotyczący prowadzenia Biuletynu Informacji Publicznej wynikającego z ustawy z dnia 6 września 2001 r. o dostępie do informacji

- Usprawniono pracę związaną z publikowaniem informacji w BIP poprzez wdrożenie systemu wprowadzania treści obsługiwanego przez redaktorów BIP oraz korespondentów wydziałowych.
- uruchomiono proces dostosowania serwisu BIP do wymagań ustawowych,
- w projekcie serwisu wprowadzono modyfikacje zdefiniowane przez WOK w dokumentacji projektowej oraz przekazywane w trakcie trwania projektu,
- uruchomiono nowy serwis pod roboczym adresem <http://iwroclaw.pl/wps/portal/bip>,
- przeszkolono głównych redaktorów BIP z nowej funkcjonalności serwisu.

Portal jest dostępny pod adresem <http://bip.um.wroc.pl>. Ojekt został zrealizowany w całości zgodnie z założeniami i jest aktualnie cały czas rozwijany w ścisłej współpracy w Wydziałem Organizacyjnym i Kadr.

Modernizacja systemu transmisji obrad Rady Miejskiej Wrocławia

Cel:

Celem projektu była poprawa jakości oraz systemu prezentacji obrad Rady Miejskiej Wrocławia w Internecie. Cel został zrealizowany w całości.

W ramach realizacji projektu zakupiono dwie kamery oraz system transmisji dostosowany do potrzeb i wymagań internautów zawierający między innymi możliwość automatycznego ustawiania kamery na mówcę, kadrowania obrazu a także wyświetlania wyników poszczególnych głosowań. Koszt projektu wyniósł około 31 000 zł.

Modernizacja systemu do głosowania

Cel:

Celem projektu było umożliwienie wykorzystania karty miejskiej „Urban Card” przez Radnych Wrocławia.

Cel został zrealizowany w całości. Koszt projektu wyniósł około 48 000 zł.

Rozbudowa bezprzewodowej sieci radiowej „Miejski Internet”

Cel:

Celem projektu było upowszechnienie sieci Internet wśród mieszkańców i gości Wrocławia. Cel został zrealizowany.

W 2010 r. zasięgiem sieci objęto m.in. Ostrów Tumski, Rondo Regana, Wyspę Słodową, Park Stanisława Tołpy, Bulwar Tadka Jasińskiego oraz Pergolę. Koszt rozbudowy sieci: 513 000 zł.

Rozwój systemu SAP

Cel:

Celem zadania jest stały rozwój systemu SAP zgodny z wymaganiami użytkowników systemu oraz zmianami prawnymi. Zadanie realizowane zasobami własnymi WIN.

W ramach rozwoju systemu SAP zrealizowano między innymi następujące zadania:

- udostępnienie SAP dla BHP
Opracowanie i wdrożenie rozwiązania umożliwiającego służbie BHP w UMW bieżące rejestrowanie przeprowadzanych szkoleń z zakresu BHP; wykorzystanie danych z obszaru ewidencji kadrowej do elektronicznego monitorowania kompletności oraz ważności szkoleń BHP.
- ewidencja upoważnień i pełnomocnictw
Opracowanie i wdrożenie rozwiązania umożliwiającego prowadzenie centralnego, zintegrowanego z ewidencją kadrową, rejestru wydanych upoważnień i pełnomocnictw.
- ewidencja ochrony danych osobowych w SAP
Opracowanie i wdrożenie rozwiązania umożliwiającego prowadzenie rejestrów zbiorów i upoważnień wymaganych przez ustawę o ochronie danych osobowych.
Zadanie realizowane przez WIN wraz z pracownikami merytorycznymi.

Opracowanie aplikacji Obiegu zwolnień lekarskich (L4)

Cel:

Celem zadania było opracowanie i wdrożenie aplikacji umożliwiającej przekazania informacji o nieobecności spowodowanej zwolnieniem lekarskim pracownika UMW w formie elektronicznej. Zadanie realizowane przez WIN wraz z pracownikami merytorycznymi. Zadanie realizowane zasobami własnymi WIN.

Dotychczas przekazywanie informacji o zwolnieniu lekarskim odbywa się wyłącznie poprzez fizyczne przekazanie zwolnienia lekarskiego do Działu Kadr Wydziału Organizacyjnego i Kadr. Informacja jest wprowadzana do systemu kadrowo-płacowego SAP po faktycznym otrzymaniu zwolnienia. Niejednokrotnie zdarza się, że ta informacja dociera do służb kadrowych i w konsekwencji płacowych z dużym opóźnieniem. Rodzi to formalne problemy dotyczące ewidencji czasu pracy oraz przede wszystkim naliczenia wynagrodzeń za dany okres rozliczeniowy. Wprowadzenie nowych zasad obiegu zwolnienia lekarskiego ma na celu wyeliminowanie opóźnień w tym procesie oraz precyzyjne określenie odpowiedzialności poszczególnych osób zaangażowanych w proces. Umożliwienie przekazania informacji o nieobecności spowodowanej zwolnieniem lekarskim pracownika UMW w formie elektronicznej. Po wdrożeniu rozwiązania informacje o wszystkich zwolnieniach lekarskich (choroba własna, opieka nad chorym dzieckiem, opieka nad chorym członkiem rodziny) będą najpierw przekazywane elektronicznie. Oryginał zwolnienia będzie niezwłocznie przekazywany do Działu Kadr w dotychczasowej formie. Data i czas przekazania informacji są pobierane automatycznie.

W Dziale Kadr pracownicy będą mieli możliwość wprowadzenia dodatkowych informacji dotyczących nieobecności wymaganych przez system HR: data i czas zgłoszenia choroby, data i czas potwierdzenia, numer referencyjny

Przenoszenie zadeklarowanych nieobecności do systemu SAP-HR odbywać się będzie docelowo w formie automatycznej akcji wykonywanej w Dziale Kadr kończącej obieg, tak jak w procedurze przeniesienia informacji o urlopie – rozwiązanie możliwe dzięki opracowaniu dedykowanego interfejsu w postaci BAPI SAP. Projekt zrealizowany i testowany w 2010 r. Zostanie wdrożony do użytkowania w całym UMW w trakcie 2011 r. Projekt został zrealizowany w całości zgodnie z założeniami.

Włączenie UMW do systemu EPUAP - Usługa rozbudowy systemu elektronicznej skrzynki podawczej formularzy elektronicznych (zakup i odnowienie certyfikatów podpisu elektronicznego; zakup dodatkowych czytników)

Cel:

Celem zadania było spełnienie aktualnych wymagań prawnych wobec zasad kontaktu klienta z Urzędem.

Zadanie realizowane zasobami własnymi WIN.

Zadanie było związane z wprowadzeniem większej ilości obsługiwanych usług elektronicznych, a także obowiązujące uwarunkowania prawne, a w szczególności zmiany spowodowane nowelizacją ustawy o informatyzacji podmiotów realizujących zadania publiczne i innych ustaw (w szczególności Kodeksu Postępowania Administracyjnego) wymagać będzie od UMW zwiększenia aktywności w zakresie świadczonych usług drogą elektroniczną i wprowadzenia na szerszą skalę elektronicznego zarządzania dokumentami. W pierwszej fazie tych działań realizowano działania dotyczące wyposażenia szerszej grupy pracowników urzędu oraz nowych radnych Rady Miejskiej Wrocławia w bezpieczny podpis elektroniczny weryfikowany za pomocą ważnego certyfikatu kwalifikowanego oraz rozpoznania wdrożenia ePUAP w urzędzie. Realizacja projektu będzie kontynuowana w roku 2011.

Projekt został zrealizowany zgodnie z założeniami.

Opracowanie Aplikacji Zamówienia wewnętrzne.

Cel:

Celem zadania było wdrożenia aplikacji realizującej następujące założenia:

- poprawienie jakości przepływu informacji i dokumentów,
- polepszenie kontroli nad realizacją zamówienia,
- wyeliminowanie przenoszenia dokumentów z biurka na biurko,

- poprawienie wydajności pracy – automatyzacja wielu procesów oraz eliminacja niepotrzebnych działań

Zadanie realizowane przez WIN wraz z pracownikami merytorycznymi.

Aplikacja Zamówienia powstała w celu wsparcia procesu składania zamówień wewnętrznych na materiały eksploatacyjne. Została wykonana w technologii Lotus Notes. Użytkownikami korzystającymi z aplikacji są wydziały i biura Urzędu Miejskiego. Dostęp do aplikacji mają wszyscy pracownicy UM Wrocławia.

Dotychczas tworzenie zamówień odbywało się za pośrednictwem formularzy papierowych. Wprowadzono formularze elektroniczne, które są wypełniane przez pracowników wytypowanych przez wydziały. Następnie formularz elektroniczny zamówienia jest wysyłany do akceptacji osoby upoważnionej i przechodzi kolejno przez wszystkie kroki obiegowe. Projekt został zrealizowany w całości zgodnie z założeniami.

Opracowanie aplikacji obiegu akceptacyjnego nadgodzin wspomagającej RCP

Cel:

Celem aplikacji jest umożliwienie zaewidencjonowania w docelowym systemie podstawowych zdarzeń RCP, które nie mogą być automatycznie zarejestrowane z wykorzystaniem funkcjonalności systemu RCP. Zadanie realizowane przez WIN wraz z pracownikami merytorycznymi.

Wdrożenie systemu Rejestracji czasu Pracy w Urzędzie Miejskim Wrocławia planowane jest na początek roku 2011. Aplikacja „Niestandardowe zdarzenia RCP” będzie elementem wspierającym funkcjonowanie systemu automatycznej rejestracji czasu pracy pracowników UMW. Do czasu rozpoczęcia funkcjonowania całości systemu RCP powinna zostać opracowana, przetestowana i wdrożona do użytkowania aplikacja będąca przedmiotem tego projektu. Przewiduje się realizację kolejnych działań wspierających RCP jak system obsługi pracy w godzinach nadliczbowych oraz ewidencję i obiegi innych typów nieobecności niż urlopy i zwolnienia lekarskie. Przykładem tego typu absencji są na przykład: delegacje, szkolenia. Celem aplikacji jest umożliwienie zaewidencjonowania w docelowym systemie podstawowych zdarzeń RCP, które nie mogą być automatycznie zarejestrowane z użyciem karty elektronicznej (np. pracownik zapomniał karty, zgubił kartę). Rejestracji podlegać będą zdarzenia P10 (rozpoczęcie pracy), P20 (zakończenie pracy), P03 (rozpoczęcie/zakończenie pracy w innym budynku niż Urzędu). Realizacja projektu rozpoczęła się w roku 2010. W 2010 r. zrealizowano i przetestowano absencje typu delegacje i szkolenia. Absencja całodzienna praca poza UMW oraz niestandardowe zdarzenia RCP zostaną przekazane do testowania na początku lutego 2011 r. Projekt zostanie zakończony wdrożeniem do użytkowania w UMW w trakcie 2011 r. Projekt został zrealizowany w całości zgodnie z założeniami.

Podpisanie umowy na budowę w 2011 r. kanalizacji teletechnicznej na potrzeby łączności wewnątrzurzędowej (połączenie lokalizacji UMW pl. Nowy Targ 1/8 z obiektami Koltarska 41, Bernardyńska 5 i 6 oraz Mazowiecka 17)

Cel:

Celem projektu w roku 2010 było rozstrzygnięcie postępowania i podpisanie umowy na budowę. Cel został osiągnięty.

Całkowita realizacja projektu polegająca na budowie zaplanowanych odcinków kanalizacji nastąpi w roku 2011. Wartość prac budowlanych: 300 000 zł.

Uruchomienie transmisji w technologiach FO, FC oraz Ethernet pomiędzy serwerowniami przy ul. Strzegomskiej i Świdnickiej z zastosowaniem technologii CWDM

Cel:

Celem projektu było stworzenie połączenia pomiędzy serwerowniami urzędu.

Cel został zrealizowany w całości. Uruchomienie transmisji dało między innymi możliwość przeprowadzki CZK oraz innych wydziałów i służb do nowego CZM. Koszt projektu wyniósł około 34 000 zł.

Modernizacja i dostawa nowego sprzętu komputerowego i oprogramowania

Cel:

Celem projektu była bieżąca dostawa nowego sprzętu i oprogramowania. Cel projektu został zrealizowany.

Koszt: 654 570,00 zł

Modernizacja okablowania strukturalnego na III p. w budynku Sukiennice 10

Cel:

Celem projektu było dostosowanie okablowania strukturalnego do obecnie obowiązujących norm. Cel został zrealizowany w całości.

Realizacja projektu uporządkowała okablowanie, stworzyła piętrowe punkty dystrybucyjne według norm okablowania strukturalnego kategorii 6. Okablowanie jest wykorzystywane do podłączania komputerów oraz telefonów. Koszt tej części projektu wyniósł około 80 000 zł.

Uruchomienie Elektronicznego Zbioru Aktów Prawnych

Cel:

Celem zadania jest wdrożenie systemu umożliwiającego wprowadzanie i publikację w Internecie różnorodnych zbiorów prawa, w szczególności zbiorów prawa miejscowego zgodnie z aktualnie obowiązującymi wymaganiami prawnymi.

Zadanie realizowane przez WIN wraz z pracownikami merytorycznymi.

Wdrożony system umożliwia wprowadzanie i publikację w Internecie różnorodnych zbiorów prawa, w szczególności zbiorów prawa miejscowego co jest wymogiem ustawowym realizowanym przez jednostki samorządowe. System jest dostosowany do tworzenia i publikacji w Internecie zarówno „zbiorów aktów prawa miejscowego” jak również wszelkich innych zbiorów aktów prawnych stanowiących przez organy gminy, powiatu, województwa (np. zbiorów uchwał rady, uchwał zarządu powiatu/województwa, zarządzeń wójta/burmistrza/prezydenta miasta/ starosty/ marszałka województwa; Można w nim umieszczać akty prawne zarówno w formacie XML (wówczas dostępne są ich teksty ujednolicone, generowane automatycznie przez System), jak też w innych formatach (np. PDF) – wówczas możliwe jest powiązanie plików tych aktów relacjami, w wyniku czego zapewniona zostaje spójność całej bazy aktów prawnych i łatwość dotarcia do powiązanych aktów (zmieniających, uchylających, wykonujących, etc.).

EZAP jest w pełni zintegrowany z systemami Elektronicznego Dziennika Urzędowego we wszystkich województwach. Jest to bardzo ważne z praktycznego punktu widzenia. Pozwala, bowiem zarówno na łatwe przekazywanie aktów do ogłoszenia w wojewódzkim dzienniku urzędowym (bezpośrednio i automatycznie z poziomu EZAP), jak również na odbieranie przez system EZAP bezpośrednio z systemu „Elektroniczne Dzienniki Urzędowe” informacji o dacie i miejscu ogłoszenia danego aktu prawnego w dzienniku wojewódzkim. Dzięki temu, system jest w stanie w sposób automatyczny określać m.in. daty wejścia w życie poszczególnych aktów (w oparciu o daty ich ogłoszenia w dzienniku urzędowym), jak również automatycznie aktualizować dane w tym zakresie w Internecie. Projekt został zrealizowany w całości zgodnie z założeniami.

Wsparcie Wyborów Prezydenta RP i wyborów samorządowych

Cel:

Celem zadania było informatyczne wsparcie Wyborów Prezydenta RP i Samorządowych z wykorzystaniem aplikacji opracowanych przez pracowników Wydziału Informatyki.

W roku 2010 WIN dwukrotnie wspierał działania związane z realizacją akcji wyborczej - w przyspieszonych wyborach Prezydenta RP oraz w wyborach samorządowych. Podkreślić należy, że w związku z rozszerzonym zakresem zadań, kompetencji i odpowiedzialności wybory samorządowe są najbardziej złożone i trudne do przeprowadzenia dla wszystkich biorących w nich udział ze strony WIN, jak i całego Urzędu Miejskiego. Przedstawiciele WIN pełnili istotne i odpowiedzialne funkcje pełnomocnika Miejskiej Komisji Wyborczej oraz koordynatora miejskiego ds. informatycznej obsługi wyborów. Większa grupa zapewniała wsparcie operatorom obwodowych komisji wyborczych przeprowadzając szkolenia, służąc pomocą i konsultacjami na dyżurach oraz nadzorując przygotowania do

wyborów i pracę w dniu wyborów. Obie akcje wyborcze angażowały kilkunastu pracowników WIN w okresie minimum 10 tygodni. Tradycyjnie również WIN wspierał pracę Miejskiego Biura Wyborczego poprzez wydanie kolejnej edycji programu umożliwiającego ewidencję osób zaangażowanych w pracę przy wyborach (członkowie OKW, operatorzy, obsługa) ułatwiając emisję wydruków, raportów i danych finansowych do rozliczeń. Po raz pierwszy zastosowano również aplikację wizualizującą spływ protokołów w trakcie nocy wyborczej. Projekt został zrealizowany w całości zgodnie z założeniami.

Zakup licencji i wdrożenie systemu wspomagającego ewidencjonowanie zgłoszeń dotyczących prowadzenia działalności gospodarczej oraz systemu do wspomagania obsługi zezwoleń na sprzedaż napojów alkoholowych

Cel:

Celem zadania było zastąpienie dotychczasowego rozwiązania pracującego w środowisku QNX, nowoczesnym rozwiązaniem funkcjonującym w oparciu o bazę danych Oracle, które pozwala na prowadzenie ewidencji wydawanych zezwoleń na sprzedaż alkoholu.

Koszt realizacji zadania - 83 923 zł. Zadanie realizowane przez WIN wraz z pracownikami merytorycznymi.

W ramach realizacji zadania wdrożono nowy system, który zastąpił dotychczas używany pracujący na przestarzałej technologii QNX. Wdrożone rozwiązanie jest zintegrowane z modulem ewidencjonowania działalności gospodarczej oraz rejestrem PESEL w ramach lokalnej bazy danych ewidencji ludności. Projekt został zrealizowany w całości zgodnie z założeniami.

Wirtualizacja punktów sprzedaży alkoholi we Wrocławiu

Cel:

Celem zadania jest opracowanie i wdrożenie rozwiązania umożliwiającego pozyskiwanie danych z bazy ewidencji wydanych zezwoleń na sprzedaż alkoholu i ich prezentowania na mapie przestrzennej Wrocławia.

Zadanie realizowane przez WIN wraz z pracownikami merytorycznymi.

W ramach realizacji zadania opracowano i wdrożono oprogramowanie pozwalające na prezentację na mapie przestrzennej Wrocławia punktów sprzedaży alkoholi w powiązaniu z bazą ewidencji wydanych zezwoleń na sprzedaż alkoholu. Oprogramowanie pokazuje aktualne lokalizacje punktów sprzedaży. Projekt został zrealizowany w całości zgodnie z założeniami.

Opracowanie aplikacji ZFŚS - Dofinansowanie wakacji

Cel:

- składania wniosków o przyznanie dopłaty do wypoczynku,
- weryfikacji tych wniosków,
- uzupełnienia ich o dane dotyczące oświadczenia o dochodach,
- automatyzacji naliczenia należnej wysokości dopłaty, automatyzacji tworzenia listy wypłat.

Zadanie realizowane przez WIN wraz z pracownikami merytorycznymi.

Dotychczas przekazywanie informacji (wniosków i oświadczeń o dochodach) dotyczących dopłat do wypoczynku odbywało się w urzędzie za pośrednictwem formularzy papierowych. Wprowadzono formularze elektroniczne, które będą wypełniane przez samych zainteresowanych. Następnie dane zawarte w formularzach posłużą do w miarę możliwości automatycznego wyliczenia kwot należnego dofinansowania i stworzenia list wypłat. Efektem realizacji zadania powinna być oszczędność papieru, upowszechnienie obsługi typowych procedur wewnątrz urzędowych w ramach elektronicznego obiegu dokumentów oraz usprawnienie pracy w sekcji socjalnej Wydziału Organizacyjnego i Kadr. Projekt został zrealizowany w całości zgodnie z założeniami.

Wybór i rozpoczęcie wdrożenia nowego rozwiązania w obszarze podatków i opłat

Cel:

Celem zadania było wybranie wykonawcy systemu informatycznego dla Wydziału Podatków i Opłat oraz rozpoczęcie wdrożenia systemu w Wydziale.

Zadanie realizowane przez WIN wraz z pracownikami merytorycznymi

Przeprowadzenie postępowania przetargowego zakończonego wyborem rozwiązań firmy COIG S.A., które zastąpią kilkanaście rozproszonych rozwiązań aplikacyjnych, jednym nowoczesnym, zintegrowanym systemem do obsługi podatków i opłat w UMW.

W drugiej połowie roku 2010 rozpoczęły się prace wdrożeniowe. Do końca roku 2010 został uruchomiony moduł systemu pozwalający na obsługę podatku od środków transportowych oraz opłaty skarbowej. Projekt został zrealizowany w całości zgodnie z założeniami.

Usługa serwisu systemu formularzy elektronicznych

Cel:

Celem zadania było udostępnienie klientowi zewnętrznemu Urzędu dedykowanych formularzy elektronicznych do kontaktu z Urzędem przy pomocy Elektronicznej Skrzynki Podawczej.

Zadanie realizowane przez WIN wraz z pracownikami merytorycznymi.

Elektroniczna Skrzynka Podawcza jest specjalizowanym serwisem internetowym udostępniającym klientom możliwość wnoszenia spraw za pomocą dedykowanych, specjalnie w tym celu opracowanych formularzy elektronicznych. Do obsługi tych formularzy używane jest oprogramowanie, które w szczególności umożliwia : wyświetlenie formularzy (w przeglądarce internetowej lub odrębnej aplikacji), wprowadzenie danych wymaganych w formularzu oraz walidację ich poprawności, możliwość podpisania formularza podpisem elektronicznym weryfikowanym za pomocą ważnego kwalifikowanego certyfikatu i ostatecznie wysłanie do urzędu podpisanego formularza. Potwierdzeniem wniesienia sprawy w tej formie jest automatycznie generowane przez system Urzędowe Poświadczenie Odbioru odbierane i wizualizowane w przyjaznej postaci przez aplikację. W ciągu ostatniego roku został opracowany nowy zestaw formularzy. Obejmuje on w sumie kilkanaście specjalizowanych formularzy przeznaczonych do załatwiania konkretnych spraw. Można je zaliczyć do dwóch grup:

- formularze typowe dla spraw będących w kompetencjach Wydziału Spraw Obywatelskich,
- pozostałe formularze będące w kompetencjach innych wydziałów m.in. : WAB, MRK, WOK, BRM.

Wprowadzenie na szerszą niż dotychczas skalę funkcjonalności elektronicznych formularzy, wymagać będzie formalnego, wewnętrznego uregulowania zasad jej funkcjonowania po stronie Urzędu. W szczególności może również skutkować koniecznością szerszego wykorzystania podpisu elektronicznego po stronie pracowników Urzędu. Projekt został zrealizowany w całości zgodnie z założeniami.

Przygotowanie danych testowych i produkcyjnych na potrzeby spisu rolnego oraz spisu powszechnego ludności i mieszkań

Cel:

Celem zadania było opracowanie specjalizowanego oprogramowania umożliwiającego pozyskanie potrzebnych danych w ewidencji katastralnej oraz przygotowanie elektronicznych danych wymaganych przez Główny Urząd Statystyczny z obszaru ewidencji ludności oraz podatku od nieruchomości.

W ramach realizacji zadania opracowano aplikację wspomagającą pozyskiwanie oraz ewidencjonowanie danych która znacząco przyspieszyła prace związane z obsługą spisu rolnego oraz spisu powszechnego ludności i mieszkań. Projekt został zrealizowany w całości zgodnie z założeniami.

PROJEKTY UTRZYMANIOWE

Rozbudowa Macierzy Dyskowej HP EVA 8100

Cel:

Celem projektu jest zwiększenie dostępnej pamięci dyskowej. Cel został zrealizowany w całości.

W związku z rozwojem systemów informatycznych niezbędne jest stałe monitorowanie potrzeb i rozbudowa posiadanych zasobów. Realizacja projektu pozwoliła na zwiększenie dostępnej pamięci dyskowej wykorzystywanej przez wszystkie systemy informatyczne eksploatowane w urzędzie. Koszt projektu wyniósł około 200 000 zł.

Podłączenie komputerów pracowników UMW do kontrolera Domeny Active Directory

Cel:

Celem projektu było podłączenie wszystkich stacji roboczych (2 000 stacji) do nowego kontrolera domeny. Cel został zrealizowany w całości.

Realizacja projektu znacznie poprawiła zarządzanie stacjami roboczymi pracowników a docelowo doprowadzi do zgromadzenia uprawnień do systemów i zasobów wszystkich użytkowników w jednym miejscu. Da to możliwość łatwej weryfikacji oraz poprawi ochronę nad użytkowanymi systemami.

Wybór aplikacji do zliczania wydruków

Cel:

Celem projektu było wybranie programu wspomagającego zliczanie wydruków. Cel projektu został zrealizowany w całości.

Dzięki wdrożeniu aplikacji możliwe staną się prace optymalizacyjne związane z wykorzystaniem posiadanych zasobów (w tym przypadku drukarek). W roku 2011 WIN będzie wnioskował o przesunięcia sprzętu w celu równomiernego obciążenia i lepszego wykorzystania zasobów. Koszt: 54 717,00 zł

Utrzymanie oprogramowania Prawnego dla Urzędu Miejskiego Wrocławia

Cel:

Celem zadania jest zapewnienie dostępu pracowników Urzędu do aktualnych przepisów prawa.

Koszt realizacji zadań w ramach projektu 62 439 zł.

Udostępnienie pracownikom UMW oraz pracownikom placówek oświatowych Gminy Wrocław, na bieżąco aktualizowanych, serwisów prawnych w postaci oprogramowania:

- System Informacji Prawnej LEX dla samorządu terytorialnego z pakietem komentarzy oraz prawem UE; w tym dostęp mobilny,
 - Prawo Oświatowe on-line dostępne dla 100 użytkowników placówek oświatowych poprzez Internet,
 - Vademecum Głównego Księgowego w wersji Prestige; w tym dostęp mobilny
- Projekt został zrealizowany w całości zgodnie z założeniami.

WYDATKI NA INFORMATYZACJĘ

Zadania budżetowe WIN	Budżet planowany	Realizacja
E-administracja	4 969 775	4 393 376,86
Wydatki bieżące	2 662 725	2 409 883,15
MAN Wrocław	779 320	723 782,59
Rozbudowa Systemu Informacji Przestrzennej	345 000	344 555,27
Wrocławianie na polanie	200 000	144 814,00
Champions Improvement of CE regions	6 000	6 000,00
RAZEM	8 962 820	8 022 411,87

ZAMÓWIENIA PUBLICZNE

Procedura udzielanych zamówień publicznych w Urzędzie Miejskim Wrocławia realizowana była, przez Wydział Zamówień Publicznych, na podstawie zarządzenia Nr K/22/08 Prezydenta Wrocławia z dnia 24 października 2008 r. oraz zarządzenia Nr K/10/10 Prezydenta Wrocławia z dnia 1 marca 2010 r. w sprawie Regulaminu zamówień publicznych udzielanych w Urzędzie Miejskim Wrocławia. W ramach regulaminowej działalności w 2010 r. Wydział Zamówień Publicznych **zarejestrował** w Centralnym Rejestrze Postępowań w sumie **220** wniosków o wszczęcie postępowania o zamówienie publiczne, z tego:

- **2** wnioski zostały wycofane z inicjatywy Wnioskującego,
- w przypadku **1** wniosku nastąpiła odmowa wszczęcia postępowania ze względu na brak przesłanek prawnych do uruchomienia procedury,
- w przypadku **1** wniosku rejestracja postępowania została zawieszona przez Biuro Funduszu Spójności do późniejszej realizacji,
- **1** wniosek został przerejestrowany do realizacji w roku 2011.

W liczbie pozostałych **215 wniosków** mieszczą się:

- wnioski o wszczęcie postępowania o udzielenie zamówienia publicznego przeprowadzonego w tut. Wydziale przez **Komisję Przetargową – 133 postępowania**, w tym w trybie:
 - przetargu nieograniczonego - **122 postępowania**,
 - z wolnej ręki - **7 postępowania**,
 - dialog konkurencyjny - **1 postępowanie**,
 - negocjacje z ogłoszeniem – **3 postępowania**;
- wnioski o wszczęcie postępowania o zamówienie publiczne, przeprowadzanego przez Osobę Wskazaną – **61 postępowania** z wolnej ręki;
- wnioski o wszczęcie postępowania o zamówienie przygotowanego i przeprowadzonego przez Osobę Trzecią - **7 postępowania**, w tym w trybie:
 - przetargu nieograniczonego – **3 postępowania**: 2 na wniosek Prezesa Dolnośląskiego Wodnego Ochotniczego Pogotowia Ratunkowego, 1 na wniosek Dyrektora Międzynarodowego Festiwalu Wroclavia Cantans,
 - z wolnej ręki – **3 postępowania**: 1 na wniosek Dyrektora Międzynarodowego Festiwalu Wroclavia Cantans oraz 2 na wniosek Prezesa Spółki Wrocław 2012,
 - dialogu konkurencyjnego – **1 postępowanie** na wniosek Prezesa Wrocław 2012;
- wnioski zgłoszeniowe w sprawie rejestracji zamówienia udzielanego na podstawie § 5 Regulaminu zamówień publicznych – **14 postępowania**, w tym w trybie:
 - przetargu nieograniczonego – **3 postępowania**,
 - z wolnej ręki - **11 postępowania**.

W ramach regulaminowej działalności w roku **2010** przeprowadzonych zostało łącznie **215 postępowania** o udzielenie zamówień publicznych w Urzędzie Miejskim Wrocławia, w tym: Wydział Zamówień Publicznych przeprowadził **194 postępowania** o zamówienia publiczne. Wśród tej liczby największą ilość stanowiły zamówienia na **usługi – 149 postępowania**. Wykonawcy wyłaniani byli w trybach:

- przetargu nieograniczonego - **86 postępowania**,
- z wolnej ręki - **59 postępowania**,
- dialogu konkurencyjnego – **1 postępowanie**,
- negocjacje z ogłoszeniem – **3 postępowania**.

Spośród wyżej wskazanych postępowania - **37** przeprowadzonych zostało w procedurze pełnej, z uwagi na ich wartość, tj. powyżej progów unijnych.

W zakresie **robót budowlanych** przeprowadzono **7 postępowania**. Postępowania te przeprowadzane były głównie w trybie przetargu nieograniczonego - **6 postępowania**, w trybie z wolnej ręki - **1 postępowanie**.

W zakresie **dostaw** przeprowadzono **38 postępowań**. Postępowania te w przeważającej ilości udzielone zostały w wyniku przeprowadzenia przetargów nieograniczonych - **30 postępowań**, z wolnej ręki - **8 postępowań**. Spośród wyżej wskazanych postępowań na dostawy - **8** przeprowadzonych zostało w procedurze pełnej, z uwagi na ich wartość, tj. powyżej progów unijnych.

Biuro Funduszu Spójności na podstawie § 5 Regulaminu przeprowadziło – **10 postępowań**, w tym w trybie:

- przetargu nieograniczonego – **1** w zakresie robót budowlanych,
- z wolnej ręki – **9** w tym 2 w zakresie usług; 7 w zakresie robót budowlanych.

Wydział Podatków i Opłat na podstawie § 5 Regulaminu przeprowadził – **1 postępowanie** z wolnej ręki na usługę.

Biuro Narodowego Forum Muzyki na podstawie § 5 Regulaminu przeprowadziło **3 postępowania**, w tym w trybie:

- przetargu nieograniczonego - **2** w zakresie usług w tym 1 w z nich w procedurze pełnej, z uwagi na jego wartość, tj. powyżej progów unijnych;
- z wolnej ręki – **1** w zakresie usług.

Osoba Trzecia na podstawie § 24 Regulaminu przeprowadziła **7 postępowań**, w tym: **3** postępowania w trybie przetargu nieograniczonego, (2 w zakresie dostaw, 1 w zakresie usług), **1** postępowanie w trybie dialogu konkurencyjnego w zakresie dostaw, **3** postępowania w trybie z wolnej ręki (2 w zakresie dostaw, 1 w zakresie robót budowlanych).

Z przedstawionego powyżej zestawienia wynika, iż postępowania o udzielenie zamówień publicznych były przeprowadzane w większości w trybie **w trybie przetargu nieograniczonego – 59,5%** oraz w trybie z wolnej ręki – **38,1%**.

Postępowania w trybie zamówienia z wolnej ręki dotyczyły przede wszystkim: robót dodatkowych i uzupełniających, również promocji Miasta Wrocław oraz zamówień związanych z prawami wyłącznymi.

W ramach regulaminowej działalności w zakresie prowadzonych postępowań Dyrektor i Zastępca Dyrektora Wydziału Zamówień Publicznych wydali **238** decyzji, w tym:

- o powołaniu komisji przetargowych do przeprowadzenia postępowania w sprawie zamówienia – **133** decyzji,
- o zmianie składu komisji przetargowej - **40** decyzji,
- powołaniu osób wskazanych do przeprowadzenia postępowania w sprawie zamówienia publicznego - **61** decyzji,
- o powołaniu biegłego do postępowania o zamówienie publiczne - **4** decyzje.

W ramach regulaminowej działalności zarejestrowano **10** decyzji Dyrektora Biura Funduszu Spójności do przeprowadzenia postępowania o udzielenie zamówienia publicznego, wszystkie o powołaniu komisji przetargowych.

Ponadto Wydział Zamówień Publicznych zarejestrował:

- **3 decyzje** Dyrektora Międzynarodowego Festiwalu Wroclavia Cantans, w tym:
 - 1 o powołaniu komisji przetargowej do przeprowadzenia postępowania w sprawie zamówień publicznych,
 - 1 o zmianie składu komisji przetargowej,
 - 1 o powołaniu biegłego;
- **1 decyzję** Skarbnika Miasta Wrocławia o powołaniu komisji przetargowej do przeprowadzenia postępowania w sprawie zamówienia publicznego.
- **5 decyzji** Dyrektora Biura Narodowego Forum, w tym:

- 3 o powołaniu komisji przetargowej do przeprowadzenia postępowania w sprawie zamówień publicznych
- 1 o zmianie składu komisji przetargowej,
- 1 o powołaniu biegłego;
- **2 decyzje** Prezesa Spółki Wrocław 2012 o powołaniu komisji przetargowej do przeprowadzenia postępowania w sprawie zamówień publicznych;
- **2 decyzje** Prezesa Dolnośląskiego WOPR we Wrocławiu, również o powołaniu komisji przetargowej do przeprowadzenia postępowania w sprawie zamówień publicznych;

Pracownicy Wydziału wzięli udział w pracach **133 komisjach przetargowych** we współpracy z pracownikami komórek organizacyjnych Urzędu.

W postępowaniach o udzielenie zamówienia publicznego prowadzonych przez tut. Wydział w okresie sprawozdawczym na czynności Zamawiającego zostało wniesionych **łącznie 7 protestów**, w tym:

- **6** na czynności dokonane po otwarciu ofert, (np. wykluczenie wykonawcy, odrzucenie oferty, lub dokonany wybór),
- **1** na inne czynności podjęte przez Zamawiającego w postępowaniu (tj. *w sprawie rodzajów dokumentów, jakich może żądać Zamawiający od Wykonawcy oraz form, w jakich te dokumenty mogą być składane*).

10 Wykonawców zgłosiło przystąpienie do postępowania toczącego się w wyniku wniesionych **protestów**. W przeważającej mierze **aż 8 po stronie Zamawiającego**, natomiast **po stronie Wykonawcy** wnoszącego protest **tylko 2-ch**.

Rozstrzygnięcia Zamawiającego w tym przedmiocie były następujące:

- **1** protest odrzucony,
- **5** protestów oddalonych,
- **1** protest uwzględniony

W postępowaniach o udzielenie zamówienia publicznego prowadzonych przez tut. Wydział w okresie sprawozdawczym zostało wniesionych **6 odwołań** na czynności Zamawiającego, w tym:

- **4 odwołania** na czynności dokonane po otwarciu ofert, (wybór oferty),
- **1 odwołanie** na inne czynności podjęte przez Zamawiającego w postępowaniu w sprawie rodzajów dokumentów, jakich może żądać Zamawiający od Wykonawcy oraz form, w jakich te dokumenty mogą być składane,
- **1 odwołanie** na ustalenia treści SIWZ w zakresie opisu przedmiotu zamówienia.

3 Wykonawców zgłosiło przystąpienie do postępowania toczącego się w wyniku wniesionych **odwołań**, wszyscy **po stronie Zamawiającego**.

Rozstrzygnięcia Krajowej Izby Odwoławczej w przedmiocie odwołań były następujące:

- **2** odwołania zostały oddalone,
 - **1** odwołanie zostało uwzględnione,
- natomiast w przypadku pozostałych **3** odwołań postępowanie odwoławcze zostało umorzone.

W postępowaniach odwoławczych pracownicy Wydziału reprezentowali Urząd Miejski Wrocławia przed Krajową Izbą Odwoławczą w Warszawie. Na podstawie projektów planów zamówień przesłanych z wszystkich komórek organizacyjnych został sporządzony **Harmonogram** zamówień publicznych w Urzędzie Miejskim Wrocławia w zakresie robót budowlanych, dostaw i usług na rok 2010. Sporządzone zostało **roczne sprawozdanie** o udzielonych zamówieniach w 2009r. i przekazane do UZP.

Sporządzono i skierowano do publikacji w Dzienniku Urzędowym Unii Europejskiej **wstępne ogłoszenie** informacyjne o planowanych w 2010r. zamówieniach publicznych w Urzędzie Miejskim Wrocławia.

Na podstawie § 49 Regulaminu zamówień publicznych w 2010 r. zaplanowano i przeprowadzono w każdej komórce organizacyjnej Urzędu, **dwukrotnie okresową kontrolę udzielania zamówień wyłączonych ze stosowania ustawy** Prawo zamówień publicznych oraz sporządzono na tę okoliczność protokoły z ustaleniami pokontrolnymi. Kontrola dotyczyła zamówień udzielonych w II półroczu 2009 r. oraz w I półroczu 2010 r. Ponadto, dokonano analizy wyników kontroli rejestrów zamówień wyłączonych ze stosowania ustawy Prawo zamówień publicznych za okres 2009r. i sporządzono na tę okoliczność szczegółową informację.

Na podstawie § 51 Regulaminu zamówień publicznych Wydział dokonał **kontroli** prawidłowości przeprowadzenia procedury przez Osobę Wskazaną w **64** postępowaniach udzielonych w trybie zamówienia z wolnej ręki.

Na podstawie § 33 Regulaminu zamówień publicznych Wydział zaopiniował **60 projektów aneksów** wprowadzających zmiany do zawartych umów o udzielenie zamówienia publicznego.

Na podstawie § 53 Regulaminu zamówień publicznych Wydział zarejestrował **2 wnioski o wszczęcie konkursu** i decyzje o powołaniu sądu konkursowego oraz zaopiniował 2 projekty regulaminu konkursu oraz projekty ogłoszeń o konkursie, przygotowane przez właściwą komórkę organizacyjną, przed ich zatwierdzeniem przez Prezydenta lub osobę przez niego upoważnioną.

Na każde żądanie zainteresowanych udostępniano do wglądu protokoły postępowania o zamówienie publiczne wraz załącznikami w oparciu o ustawę z dnia 6 września 2001r. o dostępie do informacji publicznej (Dz. U. Nr 112, poz.1198), zgodnie z rozporządzeniem z dnia 16 października 2008 r. w sprawie protokołu postępowania o udzielenie zamówienia publicznego (Dz. U. Nr188, poz. 1154).

Dokonano **archiwizacji 64** dokumentacji z zakończonych postępowań.

Zarejestrowano w dzienniku korespondencji wpływającej i wychodzącej w Wydziale łącznie **3 546** pism, w tym:

- korespondencji wychodzącej 2 766, w tym:
 - w ramach Urzędu – 1 476
 - na zewnątrz – 1 290
- korespondencji przychodzącej 2 147, w tym:
 - w ramach Urzędu – 1 179
 - z zewnątrz – 968

Wydział prowadził na rzecz komórek organizacyjnych Urzędu a także jednostek organizacyjnych Gminy działalność informacyjną i konsultacyjną w zakresie przepisów prawa zamówień publicznych.

W ramach prowadzonej działalności przez tut. Wydział, w związku z zaistnieniem okoliczności przewidzianych w art. 46 ust. 5 pkt 1 ustawy Prawo zamówień publicznych, w przypadku **4** postępowań o udzielenie zamówienia publicznego zostało zatrzymane wadium wniesione przez Wykonawców, w łącznej kwocie **273 600,00 zł.**

W okresie sprawozdawczym Wydział został poddany **kontrolom:**

- **Wewnętrznym**, a mianowicie przez:

- Zespół ds. Audytu w zakresie zasad przeprowadzania 4-ch postępowań na wyłonienie Wykonawcy audytu zewnętrznego przy realizacji inwestycji współfinansowanych ze środków unijnych. Znak postępowań: ZP/PN/19/2006/WIT, ZP/PN/85/2007/BZF, ZP/PN/37/2008/BZF, ZP/PN/68/2008/BZF. Nie stwierdzono uchybień w zakresie przeprowadzonych postępowań przez WZP.
 - Zespół ds. Zintegrowanego Systemu Zarządzania w zakresie: Proces "Wniosek o wszczęcie postępowania", cel audytu: Ocena zgodności z wymogami ZSZ, ISO 9001: 8.2.3, 8.2.4, 8.4, ISO 14001: 4.4.7, 4.5.1, 4.5.2, PN 18001: 4.5.1, 4.4.3, SPZK: WD01, WD10, WD11, WD23. Nie stwierdzono niezgodności.
 - Zespół ds. Zintegrowanego Systemu Zarządzania w zakresie: Proces: "Badanie, ocena ofert, rozstrzygnięcie postępowania", cel audytu: Ocena zgodności z wymogami ZSZ, ISO 9001: 8.2.3, 8.2.4, 8.4, ISO 14001: 4.4.7, 4.5.1, 4.5.2, PN 18001: 4.5.1, 4.4.3, SPZK: WD01, WD10, WD11, WD23. Nie stwierdzono niezgodności.
 - Zespół ds. Zintegrowanego Systemu Zarządzania w zakresie : Proces "Prowadzenie postępowania", cel audytu: Ocena zgodności z wymaganiami ZSZ, ISO 9001: 8.2.3, 8.2.4, 8.4, ISO 14001: 4.4.7, 4.5.1, 4.5.2, PN 18001: 4.5.1, 4.4.3, SPZK: WD01, WD10, WD11, WD23. Nie stwierdzono niezgodności.
 - Zespół ds. Zintegrowanego Systemu Zarządzania w zakresie: Proces "Przygotowanie dokumentacji", cel audytu: Ocena zgodności z wymogami ZSZ, ISO 9001: 8.2.3, 8.2.4, 8.4, ISO 14001: 4.4.7, 4.5.1, 4.5.2, PN18001: 4.5.1, 4.4.3, SPZK: WD01, WD10, WD11, WD23. Nie stwierdzono niezgodności.
- **Zewnętrznym**, a mianowicie przez:
 - Urząd Kontroli Skarbowej. Kontrola dotyczyła realizacji projektu: "Przebudowa ul. Krakowskiej we Wrocławiu od ul. Traugutta do al. Armii Krajowej" w zakresie celowości i zgodności z prawem gospodarowania środkami publicznymi oraz środkami pochodzącymi z Unii Europejskiej oraz wywiązywanie się z warunków finansowania pomocy w ramach realizacji Regionalnego Programu Operacyjnego Województwa Dolnośląskiego, znak postępowania ZP/PN/129/2009/BZF. Nie stwierdzono nieprawidłowości.
 - Urząd Marszałkowski Województwa Dolnośląskiego Kontrola dotyczyła realizacji projektu na podstawie § 14 umowy o dofinansowanie projektu: " Przebudowa ul. Krakowskiej we Wrocławiu od ul. Traugutta do al. Armii Krajowej"; znak postępowania ZP/PN/129/2009/BZF. Ocena przebiegu postępowania bez zastrzeżeń.
 - Dolnośląski Urząd Wojewódzki Kontrola dotyczyła projektu: "Przebudowa Mostów Warszawskich we Wrocławiu", znak postępowań: ZP/PN/46/2007/BZF i ZP/PN/68/2008/BZF. Ocena przebiegu postępowań bez zastrzeżeń.
 - Urząd Kontroli Skarbowej. Kontrola podatkowa dotycząca projektu: Przebudowa Mostów Warszawskich we Wrocławiu", której przedmiotem była kontrola celowości i zgodności z prawem gospodarowania środkami publicznymi oraz środkami pochodzącymi z Unii Europejskiej oraz wywiązywanie się z warunków finansowania pomocy w ramach realizacji Zintegrowanego Programu Operacyjnego Rozwoju Regionalnego, znak postępowania: ZP/PN/46/2007/BZF i ZP/PN/68/2008/BZF. Ocena przebiegu postępowań bez zastrzeżeń.
 - DPC A. Danyleczo Sp.J. Audyt zewnętrzny projektu: "Przygotowanie i przeprowadzenie kampanii informacyjnej dla projektów inwestycyjnych współfinansowanych przez Unię Europejską z Europejskiego Funduszu Rozwoju Regionalnego w ramach Regionalnego Programu Operacyjnego dla Województwa Dolnośląskiego na lata 2007 - 2013 pn. Zadanie nr 1- "Budowa połączenia Obwodnicy Śródmiejskiej z Portem Lotniczym we Wrocławiu - etap I" Zadanie nr 2 - "Budowa połączenia Obwodnicy Śródmiejskiej z Portem Lotniczym we Wrocławiu - etap II" Budowa połączenia Obwodnicy Śródmiejskiej z Portem Lotniczym we Wrocławiu II etap", znak postępowania: ZP/PN/33/2010/BZF. Audytorzy pozytywnie ocenili prowadzenie dokumentacji zamówień publicznych.

- Centrum Unijnych Projektów Transportowych. Kontrola doraźna projektu: Przygotowanie i przeprowadzenie działań promocyjnych dla projektu "Przebudowa ul. Lotniczej w ciągu drogi krajowej nr 94 we Wrocławiu" współfinansowanego przez Unię Europejską ze środków Europejskiego Funduszu Rozwoju Regionalnego w ramach Programu Operacyjnego Infrastruktura i Środowisko 2007-2013 w ramach działania 8.2 Drogi krajowe poza siecią TEN-T Priorytetu VIII: Bezpieczeństwo transportu i krajowe sieci transportowe", znak postępowania: ZP/PN/119/2010/BZF. Ocena przebiegu postępowania bez zastrzeżeń.
- Departament Kontroli Doraźnej Urzędu Zamówień Publicznych. Kontrola dotyczyła zasadności wszczęcia postępowania w trybie z wolnej ręki na „Świadczenie usług przewozowych w ramach miejskiego autobusowego transportu zbiorowego organizowanego przez Gminę Wrocław na terenie Wrocławia oraz Gminy Czernica”, znak postępowania ZP/PN/78/2008/WTR. Ocena przebiegu postępowania bez zastrzeżeń.
- Departament Kontroli Doraźnej Urzędu Zamówień Publicznych. Kontrola dotyczyła zasadności wszczęcia postępowania w trybie z wolnej ręki na "Ubezpieczenie mienia Miejskich Jednostek Organizacyjnych Gminy Wrocław", znak postępowania: ZP/PN/119/2009/WOU i ZP/PN/166/2009/WOU. Do dnia 31 grudnia 2010r. tut. Wydział nie został poinformowany o wynikach kontroli.
- Ministerstwo Spraw Wewnętrznych i Administracji. Kontrola dotyczyła 11 –tu postępowań udzielanych w ramach projektu: "Kompleksowy program wzmacniania zdolności Urzędu Miejskiego Wrocławia do sprawnej i efektywnej realizacji zadań publicznych", znak postępowań: ZP/PN/39/2010/WOK, ZP/PN/50/2010/WOK, ZP/PN/52/2010/WOK, ZP/PN/55/2010/WOK, ZP/NZO/59/2010/WOK, ZP/NZO/60/2010/WOK, ZP/PN/64/2010/WOK, ZP/PN/108/2010/WOK, ZP/NZO/115/2010/WOK, ZP/PN/143/2010/WOK, ZP/PN/154/2010/WOK. W dokumentacji z prowadzonych postępowań nie stwierdzono nieprawidłowości.
- Wydział Kontroli Zadań Regionalnego Programu Operacyjnego Województwa Dolnośląskiego. Kontrola dotyczyła rzeczowo-finansowej realizacji projektu: "Przygotowanie i przeprowadzenie kampanii informacyjnej dla projektów inwestycyjnych współfinansowanych przez Unię Europejską z Europejskiego Funduszu Rozwoju Regionalnego w ramach Regionalnego Programu Operacyjnego dla Województwa Dolnośląskiego na lata 2007 - 2013 pn.: „Przebudowa pomieszczeń warsztatowych na potrzeby kształcenia praktycznego w Zespole Szkół Nr 2 przy ul. Borowskiej we Wrocławiu”, „Rozbudowa pomieszczeń warsztatów szkolnych w Zespole Szkół Budowlanych przy ul. Grabiszyńskiej we Wrocławiu” oraz „Przebudowa ul. Krakowskiej we Wrocławiu od ul. Traugutta do al. Armii Krajowej”, znak postępowania: ZP/PN/129/2009/BZF". W zakresie objętym kontrolą potwierdzono prawidłowość stosowania procedur zamówień publicznych.

OBSŁUGA MIESZKAŃCÓW W ZAKRESIE SPRAW OBYWATELSKICH

Wydział Spraw Obywatelskich realizował wynikające z ustaw, uchwał Rady Miejskiej Wrocławia i zarządzeń Prezydenta Wrocławia, zadania i kompetencje wymienione w Regulaminie organizacyjnym Urzędu Miejskiego Wrocławia w sposób precyzyjny określone w Regulaminie Organizacyjnym Departamentu Obsługi i Administracji oraz na podstawie posiadanych upoważnień. W oparciu o powyższe za **rok 2010** zrealizowano następujące zadania :

- z ustawy z dnia 10 kwietnia 1974 r. o ewidencji ludności i dowodach osobistych (Dz.U. Nr 139 z 2006 r., poz. 993 z późn. zm.):

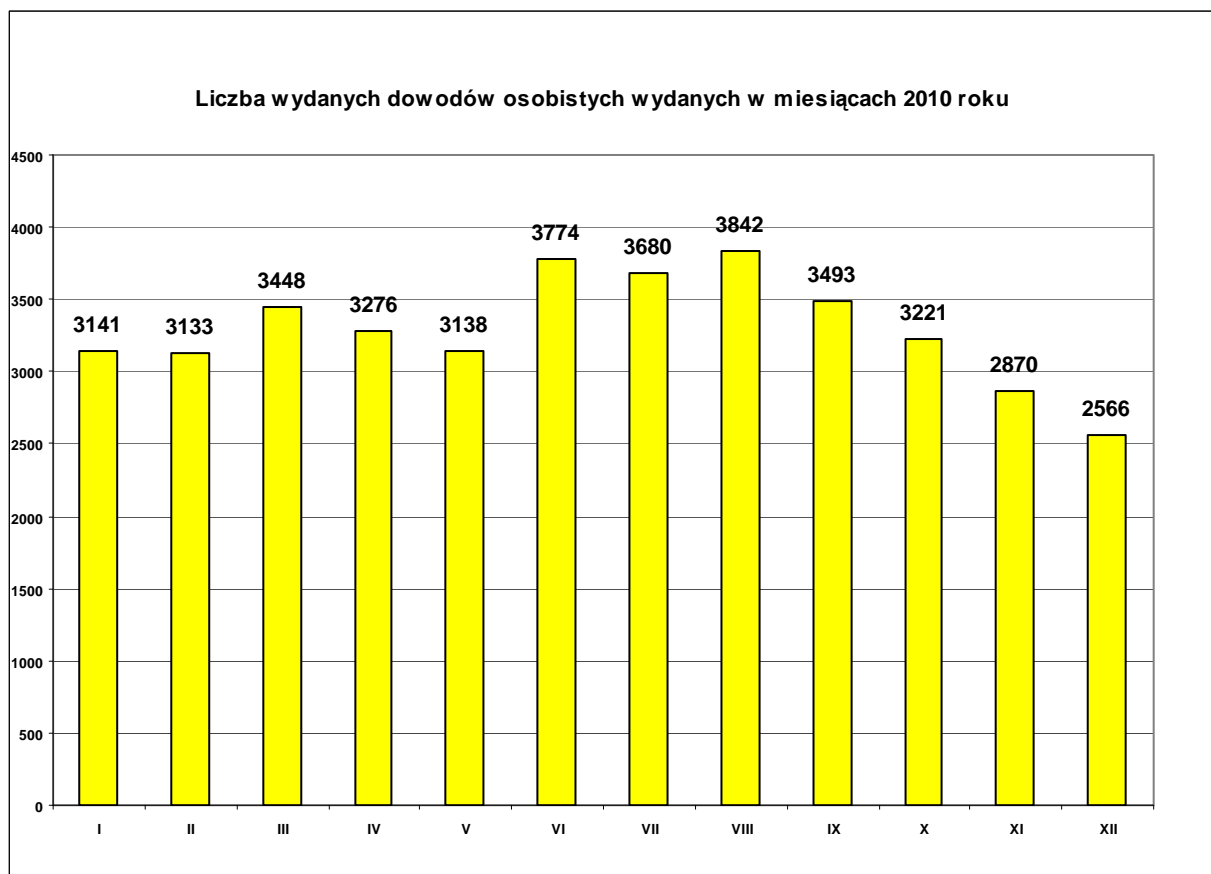

Suma wydanych dowodów osobistych w – 2010 r. - 39 582 szt.

W roku 2010 doręczono 542 dowodów osobistych osobom do ich domów, do szpitali, domów opieki społecznej (z powodu podeszłego wieku, stanu zdrowia itp.) oraz pośredniczył w wydaniu i doręczeniu dowodów 2 373 osobom przebywającym poza Wrocławiem.

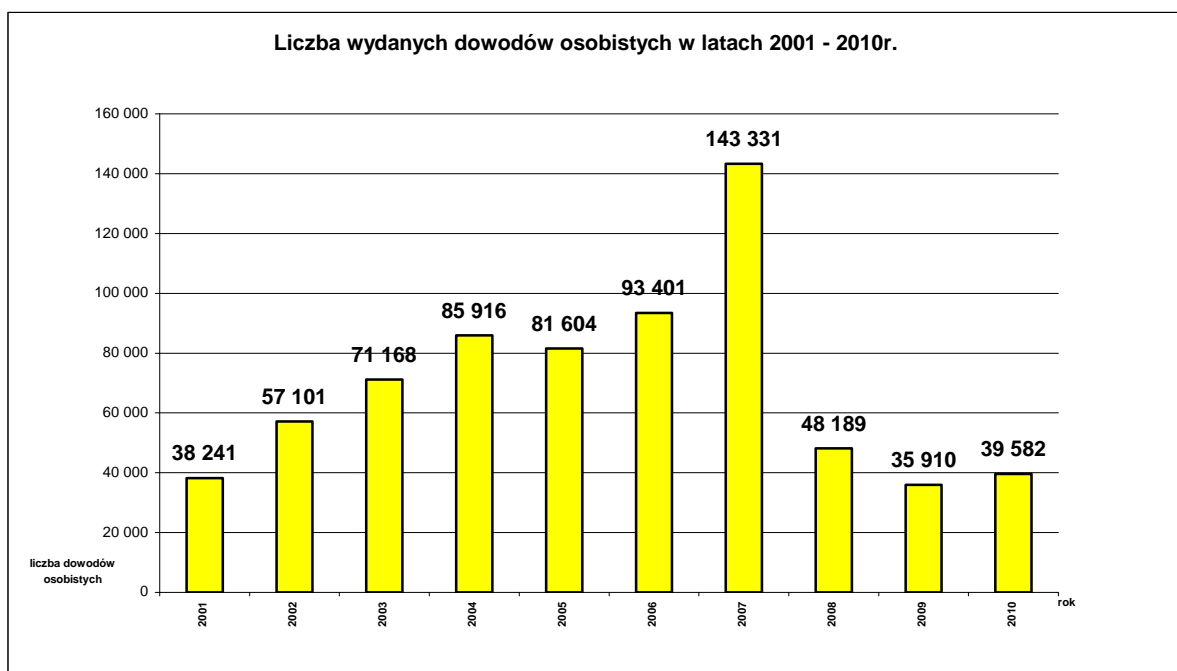

Ilość wydanych dowodów osobistych w latach 2001-2010 - 694 443 szt.

Lp.	Czynności	Ilość
1.	Zameldowano na pobyt stały	18 201
2.	Wymeldowano z pobytu stałego: w tym za granicę:	14 731 516
3.	Zameldowano na pobyt czasowy ponad 3 miesiące	20 034
4.	Wymeldowano z pobytu czasowego ponad 3 miesiące	2 116
5.	Zameldowano na pobyt czasowy cudzoziemców	6 110
6.	Zgłoszono zameldowanie na pobyt czasowy do 3 miesięcy	2 450
7.	Wymeldowano na czasową nieobecność ponad 3 miesiące za granicę	410
8.	Dokonano zmian wynikających z aktów stanu cywilnego (urodzenia, małżeństwa, zgony i inne)	23 101
9.	Wydano poświadczenia zamieszkania	28 004
10.	Wypożyczono teczki osobowe Policji, Sądom, Prokuraturom	1 229
11.	Sprowadzono teczki dowodowe z organów ewidencji ludności z terenu kraju	6 704
12.	Przekazano teczki osobowe innym organom ewidencji ludności na terenie kraju	5 499
	Razem:	128 589

oraz:

Lp.	Czynności	Ilość
1.	Wystąpiono o nadanie , zmianę lub usunięcie numeru PESEL	8 662
2.	Przekazano do Urzędów Skarbowych akty zgonów	6 462
3.	Udzielono informacji adresowej (osobom fizycznym i prawnym)	39 933
4.	Udzielono informacji o nowo nadanych numerach PESEL	9 162
	Razem:	64 219

Na dzień 31 grudnia 2010 r. zameldowanych było we Wrocławiu **614 027** osób, w tym **592 808** na pobyt stały.

- z ustawy z dnia 15 marca 1933 r. o zbiórkach publicznych (Dz. U. Nr 22, poz. 162 z późn. zm.) wydano:
 - 54 decyzje zezwalające na zorganizowanie i przeprowadzenie zbiórek publicznych. Ponadto przygotowano i przekazano życzenia (podpisane przez pana Prezydenta Wrocławia) osobom, które w roku 2010 ukończyły 100 lub więcej lat. Życzenia takie otrzymały 54 osoby.
- z ustawy z dnia 19 listopada 1999 r.- Prawo działalności gospodarczej (Dz.U. Nr 101, poz. 1178 z późn. zm. oraz z ustawy z dnia 2 lipca 2004 r. o swobodzie działalności gospodarczej (Dz.U. z 2010 r. Nr 220, poz. 1447) oraz z ustawy z dnia 2 lipca 2004 r. – Przepisy wprowadzające ustawę o swobodzie działalności gospodarczej (Dz.U. Nr 173, poz. 1808) wykonał następujące czynności :

Gmina	Nowa rejestracja działalności gospodarczej	Zmiany w rejestrze działalności gospodarczej	Zawieszenia, wznowienia i wezwania	Wykreślenie z rejestru działalności gospodarczej	Inne (aktualizacje duplikaty, zaświadczenia, potwierdzenia	Razem
Wrocław	6 999	16 249	8 154	6 539	5 552	43 493

W roku 2010 udzielono 8 426 pisemnych informacji o przedsiębiorcach do urzędów skarbowych, Zakładu Ubezpieczeń Społecznych, Urzędu Kontroli Skarbowej, prokuratury, sądów powszechnych, Policji, Powiatowego Urzędu Pracy i osobom fizycznym.

Ponadto udzielono około **62 563** informacji telefonicznie osobom zainteresowanym rejestracją działalności. Przyjęto **123 405** interesantów w sprawach merytorycznych. Zwiększyła się liczba klientów z uwagi na upowszechnienie się nowej instytucji prawnej tj. zawieszenia działalności gospodarczej oraz z uwagi na zwiększenie ilości zmian w działalności gospodarczej we wpisach przedsiębiorców.

Na dzień 31 grudnia 2010 r. ewidencja działalności gospodarczej Wrocławia zawierała **87 362** wpisów.

- z ustawy z dnia 20 czerwca 1997 r. Prawo o ruchu drogowym, (Dz.U. Nr 108, poz. 908 z 2005 r. z późn. zm. oraz ustawy z dnia 6 września 2001 r. o transporcie drogowym (Dz. U. Nr 125, poz. 1371 z 2001 r. z późn. zm.):
 - w zakresie rejestracji pojazdów:**

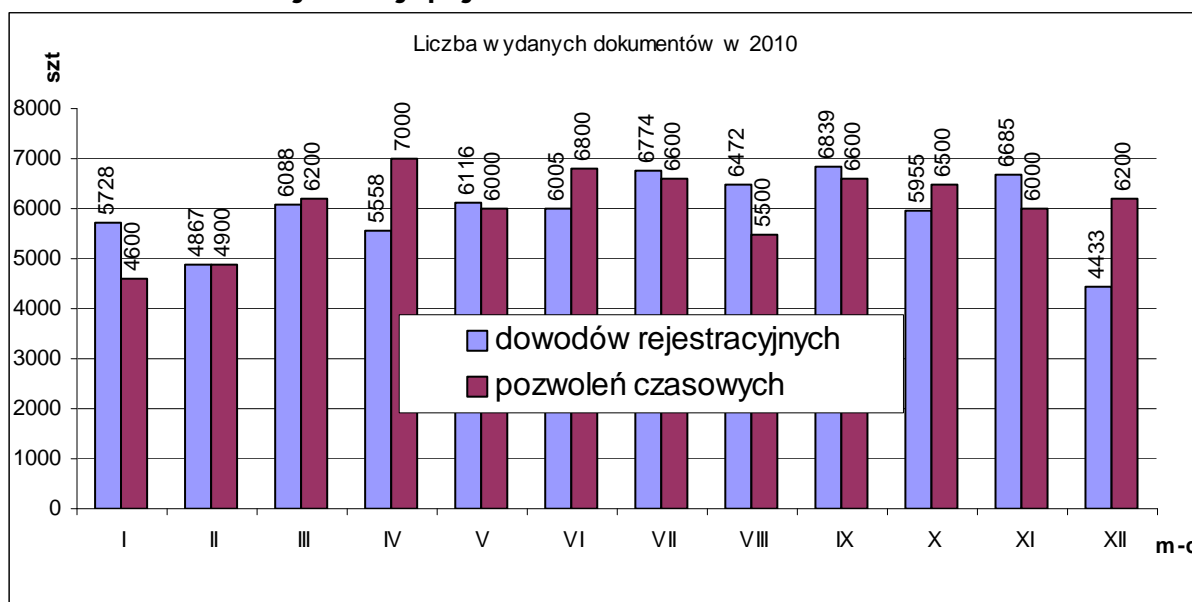

Ilość wydanych dowodów rejestracyjnych w 2010 r. – 71 520
 Ilość wydanych pozwoleń czasowych w 2010 r. – 72 900

W ostatnim okresie 2010 r. zaobserwowano wzrost rejestracji pojazdów sprowadzanych z zagranicy.

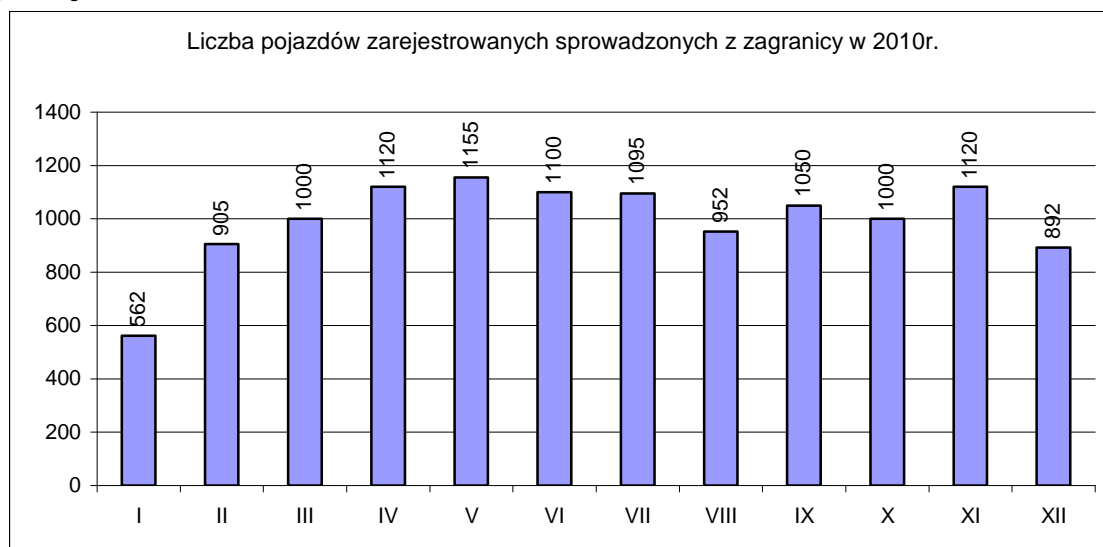

Ilość pojazdów zarejestrowanych sprowadzonych z zagranicy w 2010 r. – 11 951
 Ilość pojazdów zarejestrowanych sprowadzonych z zagranicy w 2009 r. – 10 984

a ponadto:

Lp.	Czynności	Ilość
1.	Wydano dowody rejestracyjne stałe	71 520 szt.
2.	Wydano nowe tablice rejestracyjne stałe : - samochodowe : - przyczepy, motocykle, motorowery, ciągniki :	49 230 kpl. 7 412 szt.
3.	Wydano pozwolenia czasowe	72 900 szt.
4.	Wydano tablice rejestracyjne tymczasowe : - samochodowe : - przyczepy, motocykle, motorowery, ciągniki:	738 kpl. 308 szt.
5.	Przyjęto zgłoszenia o sprzedaży pojazdów	19 285
6.	Wyrejestrowano pojazdów na stałe	4 830 szt.
7.	Przyjęto dowody rejestracyjne zatrzymane przez policję	16 498 szt.
8.	Wydano dowody rejestracyjne po zatrzymaniu przez policję	15 545 szt.
9.	Przyjęto dokumenty modyfikujące dane w pojazdach (wpis: hak, gaz, zastaw, korekta danych)	120 735
10.	Przyjęto korespondencję	82 143
11.	Wydano kart pojazdów	12 200
12.	Wydano nalepki kontrolne	48 500
13.	Wydano znaki legalizacyjne	72 700
14.	Wydano zaświadczenia o rejestracji pojazdów	3 384
15.	Wydano kompletów tablic indywidualnych ogółem dla Województwa Dolnośląskiego w tym: dla Wrocławia	338 128
16.	Wydano decyzje o nadaniu nr nadwozia, silnika, dorobienia tabliczki zastępczej	332
	Razem:	598 726

Na dzień 31 grudnia 2010 r. zarejestrowanych we Wrocławiu było **395 000** w tym **305 000** osobowych.

- **w zakresie wydawania uprawnień do kierowania pojazdami:**

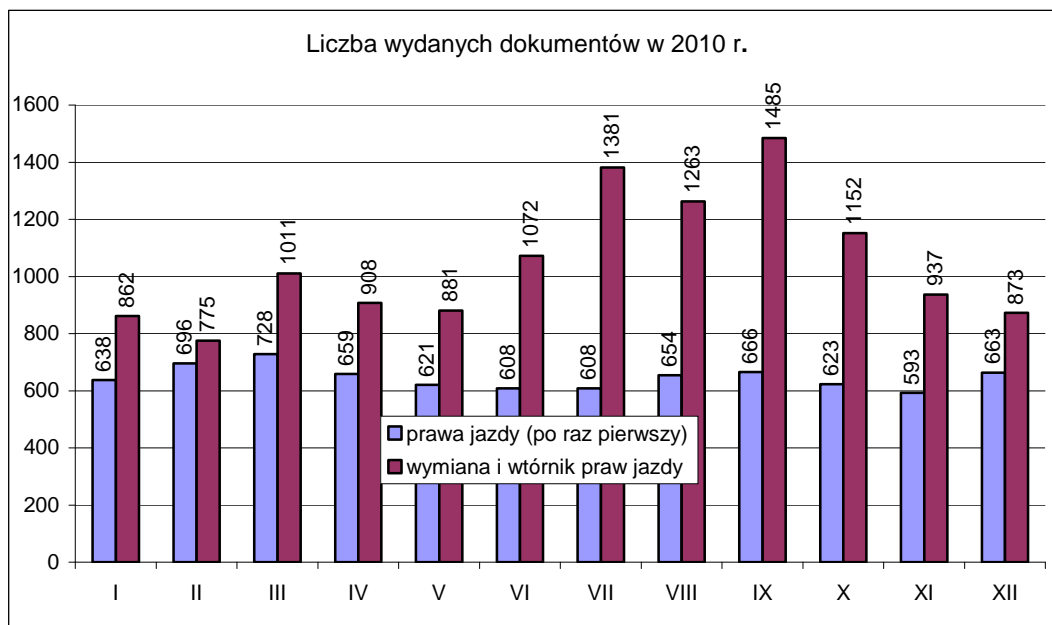

Ilość wydanych praw jazdy po raz pierwszy w 2010 r. – 7 757
Ilość wymienionych i wtórników praw jazdy w 2010 r. – 12 600

Lp.	Czynności	Ilość
1.	Wydano praw jazdy	20 357
2.	Wydano pozwoleń tramwajowych	133
3.	Wydano międzynarodowych praw jazdy	579
4.	Zażądano z innych urzędów akt kierowców	2 991
5.	Przekazano do innych urzędów akta kierowców, którzy zmienili adres zamieszkania	2 040
6.	Zarejestrowano i zweryfikowano dokumenty w związku z wydaniem postanowienia o zatrzymaniu prawa jazdy bądź orzecznym wyrokiem sądu	2 560
7.	Wydano decyzji ogółem : w tym : - skierowaniu na badania lekarskie - cofnięciu uprawnień - przywróceniu uprawnień - umorzeniu postępowania - zatrzymaniu prawa jazdy - skierowaniu na egzamin sprawdzający kwalifikacje - o odmowie wydania prawa jazdy - o uchyleniu decyzji	2 012 16 1 055 322 113 301 148 17 40
8.	Wydano zaświadczeń na egzamin sprawdzający kwalifikacje po zatrzymaniu prawa jazdy na okres 1 roku	620
9.	Ewidencja osób, którym orzekł zakaz prowadzenia pojazdów, a nie posiadających prawa jazdy	462
10.	Zarchiwizowano dokumenty przekazane z Wojewódzkich Ośrodków Ruchu Drogowego dot. osób, które w ciągu 1 roku nie uzyskały uprawnień do kierowania pojazdami	1 801
11.	Przekazano dokumenty do Wojewódzkich Ośrodków Ruchu Drogowego na wniosek strony	892
12.	Udzielono pisemnych odpowiedzi w sprawach uprawnień do kierowania pojazdami	1 476
13.	Przyjęto korespondencję	15 746
14.	Wysłano na wniosek strony prawa jazdy pocztą za zwrotnym potwierdzeniem odbioru	442
	Razem:	52 111

• **w zakresie szkoleń kierowców, stacji kontroli pojazdów i diagnostów:**

Na terenie Miasta Wrocławia jest :

- o Ośrodków Szkoleń Kierowców: 111
- o instruktorów OSK: 1 087
- o Stacji Kontroli Pojazdów: 38
- o diagnostów: 154

Lp.	Czynności	Ilość
1.	Przeprowadzono kontrole OSK	150
2.	Przeprowadzono kontrole SKP	38
3.	Przeprowadzono postępowania wyjaśniające w związku ze stwierdzonymi nieprawidłowościami w zakresie przeprowadzania badań technicznych pojazdów	34
	Razem:	222

Na dzień 31 grudnia 2010 r. **329 200** mieszkańców Wrocławia posiadało prawa jazdy.

- z ustawy z dnia 14 czerwca 1960 r. Kodeks postępowania administracyjnego (Dz. U. 2000 r. Nr 98, poz. 1071 z późn. zm.) oraz ustawy z dnia 8 marca 1990 r. o samorządzie gminnym (Dz. U. Nr 142, poz. 1591 z 2001 r. z późn. zm.):

W okresie od 1 stycznia do 31 grudnia 2010 r. w Centralnym Rejestrze Skarg i Wniosków zaewidencjonowano 176 skarg i 15 wniosków (w roku 2009 – 256 skarg i 5 wniosków).

Lp.	Adresaci skarg i wniosków	Skargi	Wnioski
A.	Urząd Miejski Wrocławia :		
	Departament Prezydenta	4	-
	Departament Finansów Publicznych	2	-
	Departament Obsługi i Administracji	13	1
	Departament Spraw Społecznych	4	-
	Departament Nieruchomości i Eksploatacji	36	-
	Departament Architektury i Rozwoju	13	1
	Departament Infrastruktury i Gospodarki	13	10
Ogółem A - / UMW /		85	11
B.	Jednostki organizacyjne gminy (pozostałe)	54	4
C.	Jednostki administracji powiatowej	1	-
D.	Spółki prawa handlowego	7	-
E.	Inne organy	29	-
Ogółem - / A + B + C + D + E /		176	15

Spośród 176 skarg zaewidencjonowanych w CRSiW na dzień 31 grudnia 2010 r.

- 143 skargi były załatwione ostatecznie,
- 3 skargi były w trakcie załatwiania,
- 1 skarga została wycofana,
- 29 skarg przekazano do załatwienia według właściwości innym organom.

Spośród 176 zaewidencjonowanych skarg 85 tj. 48,29% dotyczyło Urzędu Miejskiego Wrocławia, z czego 84 skargi zostały załatwione ostatecznie, 1 skarga znajdowała się w toku załatwiania, a 1 skarga została wycofana.

- Sposób załatwienia skarg dotyczących Urzędu Miejskiego Wrocławia
Spośród 83 skarg załatwionych ostatecznie:

- | |
|--|
| <ul style="list-style-type: none"> - 9 (10,84%) uznano za uzasadnione - 8 (9,64%) uznano za częściowo uzasadnione - 66 (79,52%) uznano za nieuzasadnione |
|--|

Pozostałe 91 skarg stanowiące 51,71% ogółu skarg dotyczyło działalności jednostek organizacyjnych gminy tj. jednostek i zakładów budżetowych, jednostek administracji powiatowej oraz spółek prawa handlowego. Do tej grupy wliczono również skargi, które zgodnie z właściwością przekazano do rozpatrzenia innym organom.

Ilość wniosków składanych w 2010 r. w porównaniu do 2009 r. uległa potrojeniu, jednakże liczba tych spraw wnoszonych przez klientów była znikoma. Na dzień 31 grudnia 2010 r. zaewidencjonowano 15 wniosków z czego do rozpatrzenia 11 wniosków był właściwy tutejszy Urząd Miejski Wrocławia. Z 11 wniosków – 4 zostały załatwione

ostatecznie (w tym 3 wnioski uznano za uzasadnione, a 1 częściowo uzasadniony), a 7 wniosków pozostawało w toku załatwiania. Pozostałe 4 wnioski przekazane zostały do rozpatrzenia innym jednostkom organizacyjnym gminy.

AKTA STANU CYWILNEGO

Urząd Stanu Cywilnego we Wrocławiu wykonuje zadania określone w ustawie z dnia 29 września 1986 r. Prawo o aktach stanu cywilnego (Dz.U. z 2004 r. Nr 161, poz. 1688 z późn. zm.), ustawie o zmianie imienia i nazwiska z dnia 17 października 2008 r. (Dz.U. Nr 220 poz. 1414) - jako zadania zlecone na podstawie art. 3 pkt 19 ustawy z dnia 17 maja 1990 r. o podziale zadań i kompetencji określonych w ustawach szczególnych pomiędzy organy gminy a organy administracji rządowej oraz o zmianie niektórych ustaw (Dz.U. Nr 34, poz. 198 z późn. zm.).

W Urzędzie Stanu Cywilnego rejestruje się urodzenia, małżeństwa i zgony, które miały miejsce we Wrocławiu, wpisuje się do ksiąg akty stanu cywilnego sporządzone za granicą, odtwarza się akty stanu cywilnego, rejestruje się wszelkie zdarzenia mające wpływ na stan cywilny osób oraz wydaje się odpisy i zaświadczenia z prowadzonych ksiąg stanu cywilnego na podstawie ustawy Prawo o aktach stanu cywilnego, ustawy z dnia 25 lutego 1964 r. Kodeks rodzinny i opiekuńczy (Dz.U. Nr 9, poz. 59 ze zm.), ustawy z dnia 17 października 2008 r. o zmianie imienia i nazwiska (Dz.U. Nr 220. poz. 1414).

W oparciu o powyższe przepisy w okresie od 1 stycznia do 31 grudnia 2010 r. sporządzono/wręczono/wydano/przyjęto/wpisano/potwierdzono :

Czynności	Ilość
akty urodzeń	10 116
w tym dzieci urodzonych we Wrocławiu	8 905
akty małżeństw	3 987
w tym :	
małżeństw cywilnych	1 992
małżeństw konkordatowych	1 525
małżeństw zawartych we Wrocławiu	3 517
małżeństw zawartych poza lokalem Urzędu	101
małżeństw, w których przynajmniej jeden z nupturientów jest cudzoziemcem	149
akty zgonu	7 288
w tym osób zmarłych we Wrocławiu	7 182
Medale za Długoletnie Pożycie Małżeńskie	182
decyzje zezwalające na zawarcie małżeństwa przed upływem ustawowego terminu	346
decyzje o odtworzeniu treści i transkrypcji aktu stanu cywilnego	1 591
decyzje o sprostowaniu i uzupełnieniu aktu stanu cywilnego	2 124
decyzje w sprawie zmiany imion i nazwisk	596
postanowienia (art. 65 Kpa)	372
zapewnienia o braku przeszkód do zawarcia związku małżeńskiego	8 334
zaświadczenia o zdolności prawnej do zawarcia związku małżeńskiego za granicą	325
zaświadczenia do ślubu konkordatowego o braku okoliczności wyłączających zawarcie małżeństwa	1 966
zaświadczenia o dokonanych w księgach stanu cywilnego wpisach lub o ich braku	221
odpisy zupełne z aktów stanu cywilnego	10 395
odpisy skrócone z aktów stanu cywilnego	134 529
kserokopie z akt stanu cywilnego	910
oświadczenia o uznaniu dziecka	2 353
oświadczenia o powrocie do nazwiska noszonego przed zawarciem związku małżeńskiego	117
wzmianki dodatkowe w aktach stanu cywilnego na podstawie wyroków i postanowień sądowych, decyzji administracyjnych i oświadczeń strony	6 601
przypiski	30 066
wnioski o wydanie dowodu osobistego	2 626

Wpływy z opłaty skarbowej pobranej w Urzędzie Stanu Cywilnego wyniosły w 2010 r. **1 280 423 zł.**

CZYNNOŚCI KONTROLNE W URZĘDZIE ORAZ W MIEJSKICH JEDNOSTKACH ORGANIZACYJNYCH

Wydział Kontroli Urzędu Miejskiego Wrocławia przeprowadził w 2010 r. ogółem **165** kontroli w **155** jednostkach. Zrealizowano **152** kontrole planowe oraz **13** kontrole doraźnych. Podstawowymi celami kontroli były:

- ocena prawidłowości: gospodarowania środkami finansowymi, prowadzenia ksiąg rachunkowych, udzielania zamówień publicznych oraz stanu organizacyjnego jednostek organizacyjnych Gminy Wrocław,
- ocena zagadnień finansowo-rachunkowych i kadrowo-płacowych w zakresie wydatkowania środków finansowych, przekraczania planów finansowo-rzeczowych oraz ocena celowości i zasadności wydatkowania środków finansowych przez jednostki organizacyjne Gminy,
- ocena prawidłowości wydatkowania i rozliczania przez wybrane organizacje pozarządowe dotacji otrzymanych od Gminy Wrocław.

Zestawienie ilościowe przeprowadzonych w 2010 r. kontroli z podziałem na rodzaje jednostek

Rodzaj jednostki	kontrole planowe	Zrealizowane kontrole planowe	kontrole doraźne	razem przeprowadzone kontrole (3+4)	struktura
1	2	3	4	5	6
Komórki Urzędu	8	8	2	10	6,06%
- WNS	1	1		1	
- MKZ	1	1		1	
- BRG	1	1		1	
- WIM	1	1		1	
- WPO	1	1		1	
- BPR	2	2		2	
- BFS			1	1	
- WSR	1	1		1	
- WFN, WOK			1	1	
Jednostki oświatowe	92	92	3	95	57,58%
- publiczne	79	79	2	81	
- niepubliczne	13	13	1	14	
Jednostki budżetowe (z wyłączeniem jednostek oświatowych i pomocy społecznej)	6	6	2	8	4,85%
- ZZK	1	1		1	
- ZZM	1	1		1	
- WTWK	1	1		1	
- ZDUIM	1	1	1	2	
- ZIM	1	1		1	
- MCS			1	1	
- CIRS	1	1		1	
Zakłady budżetowe	1	1	0	1	0,61%

-	ZCK	1	1		1	
	Zakłady Opieki Zdrowotnej	5	5	1	6	3,64%
	Jednostki Kultury				0	0,00%
	Jednostki pomocy społecznej				0	0,00%
	Pozostałe jednostki	40	40	5	45	27,27%
-	Wrocławskie Mieszkania Sp. z o.o.	1	1		1	
-	ZOO sp. z o.o.			1	1	
-	EURO 2012 Sp z o.o.			1	1	
-	organizacje pozarządowe	39	39	3	42	
	RAZEM	152	152	13	165	100,00%

W efekcie przeprowadzonych kontroli, jednostki podjęły szereg działań naprawczych. Do najważniejszych należy zaliczyć uaktualnienie regulaminów pracy i regulaminów organizacyjnych oraz ich dostosowanie do wymogów prawa oraz zadań jednostek. Kontrole przyczyniły się do polepszenia współpracy między komórkami organizacyjnymi Urzędu oraz jednostkami organizacyjnymi Gminy.

Kontrole realizacji umów dotacyjnych zawartych z organizacjami pozarządowymi wykazały liczne uchybienia i nieprawidłowości. Wśród nich nieprowadzenie wyodrębnionej ewidencji księgowej, mimo obowiązku wynikającego z przepisów prawa i zawartych umów oraz nieprzestrzeganie przez organizacje obowiązku opisywania dokumentów, będących podstawą rozliczania dotacji przekazanych przez Miasto. O nieprawidłowościach, które nie zostały wyeliminowane podczas kontroli zostali powiadomieni Dyrektorzy departamentów oraz komórek i jednostek organizacyjnych Urzędu, zgodnie z kompetencjami.

Informacja o kontrolach przeprowadzonych w Urzędzie Miejskim Wrocławia przez zewnętrzne organy kontrolne w 2010 r. w porównaniu do 2009 r.

Organ kontrolny		ilość kontroli		czas trwania kontroli	
		2009	2010	2009	2010
1	Archiwum Państwowe	1	0	3	0
2	Centrum Unijnych Projektów Transportowych	0	1	0	5
3	DUW	2	7	6	44
4	DWUP Wałbrzych	0	2	0	6
5	Główny Inspektor Nadzoru Budowlanego	1	0	5	0
6	Min. Infrastruktury	1	0	8	0
7	MKiDN	0	3	0	7
8	WSWiA	0	1	0	4
9	NFOŚiGW	1	0	5	0
10	NIK	6	5	310	224
11	PFRON	1	0	2	0
12	PIP	4	2	11	32
13	UKS Wrocław	4	5	116	261
14	UMWD	5	5	13	32
15	Władza Wdrażająca Programy Europejskie	0	2	0	23
Razem		26	33	479	638

POWIATOWY URZĄD PRACY WE WROCŁAWIU

OGÓLNA SYTUACJA NA LOKALNYM RYNKU PRACY

Powiatowy Urząd Pracy we Wrocławiu obejmuje swoim działaniem Wrocław i Powiat Wrocławski. Według stanu na koniec 2010 r. zarejestrowanych było w Urzędzie 20 330 bezrobotnych: 17 538 z Wrocławia i 2 792 z Powiatu Wrocławskiego. W porównaniu do 2009 r. liczba zarejestrowanych bezrobotnych **zwiększyła się o 1 548 osób** (o 1 356 osób we Wrocławiu i o 192 osoby w Powiecie Wrocławskim). Prawo do zasiłku posiada 4 080 osób (20,1 % zarejestrowanych).

- Stopa bezrobocia**

Stopa bezrobocia na dzień 30 listopada 2010 r. wynosiła 5,4 % dla Wrocławia i 5,3 % dla Powiatu Wrocławskiego i zwiększyła się w porównaniu do ubiegłego roku odpowiednio o 0,6 % i 0,1 %. Zmiany wysokości stóp bezrobocia w poszczególnych miesiącach obrazuje poniższa tabela:

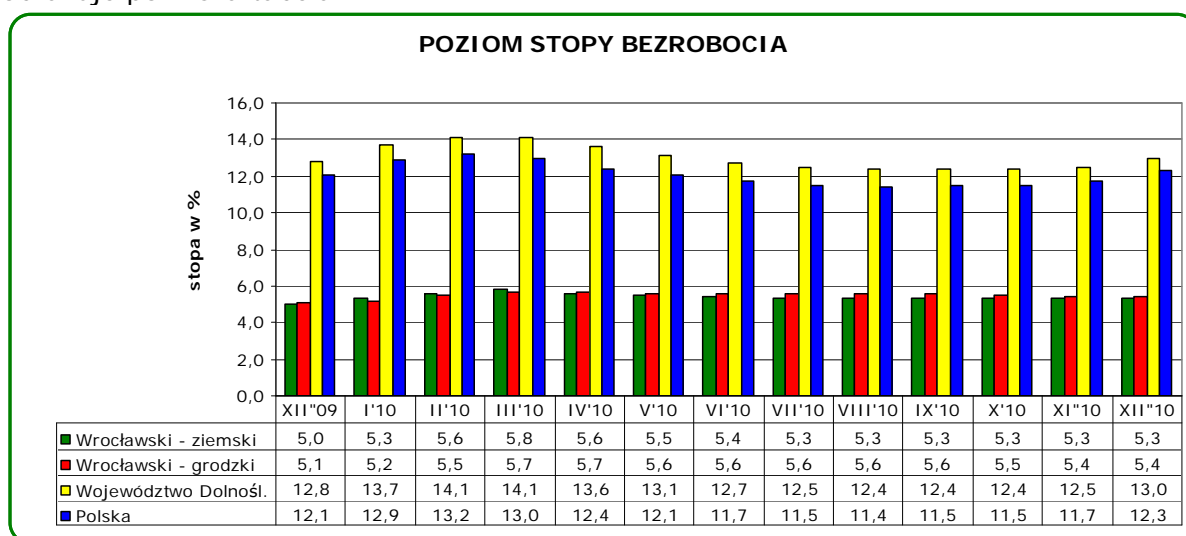

Stopa bezrobocia na obszarze działania Urzędu nie przekraczała 150% przeciętnej stopy bezrobocia w kraju w dniu 30 czerwca 2009 r., w związku z czym w 2010 r. zasadniczo okres pobierania zasiłku dla bezrobotnych wynosił 6 miesięcy.

- Struktura bezrobocia**
 - Wiek bezrobotnych**

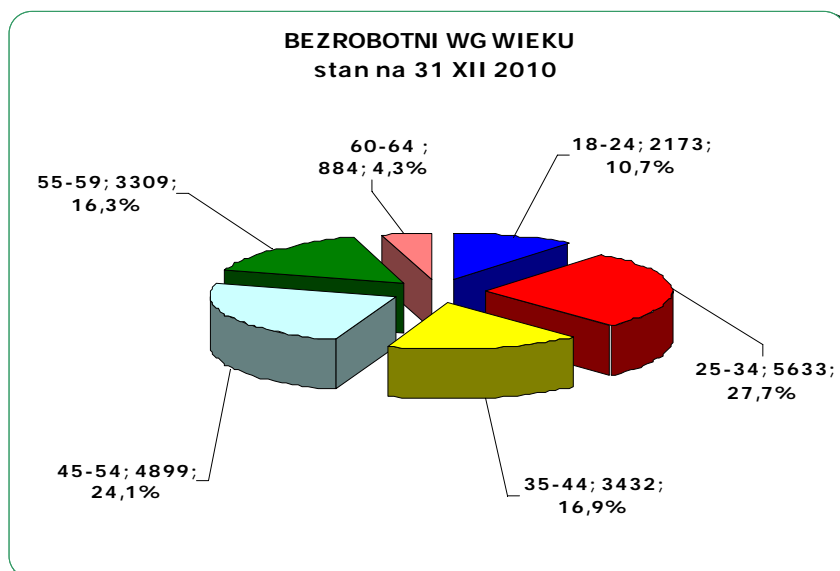

Powyższy wykres obrazuje podział zarejestrowanych bezrobotnych w układzie grup wiekowych.

W 2010 r. zanotowano spadek udziału w ogólnej liczbie zarejestrowanych bezrobotnych w wieku 45 - 54 lata (o 2 %) i 18 - 24 lata (1,3 %) oraz wzrost udziału bezrobotnych w wieku 35 - 44 lata (o 2,4 %) i powyżej 55 lat.

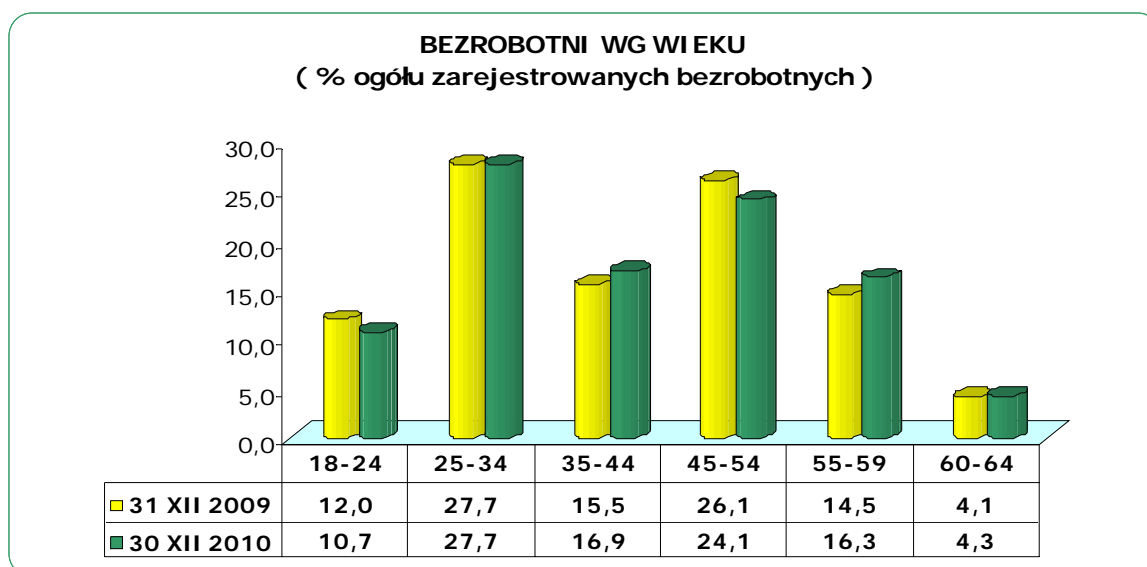

- Wykształcenie

Przeważającą grupą są bezrobotni z wykształceniem gimnazjalnym i poniżej, którzy stanowią 26,5 % całej populacji bezrobotnych, aczkolwiek odnotowuje się nieznaczny spadek liczebności tej grupy w stosunku do roku ubiegłego. Drugą pod względem liczebności grupę stanowią osoby z wykształceniem policealnym i średnim zawodowym – 22,7 %.

Wzrósł udział bezrobotnych z wykształceniem wyższym w ogólnej liczbie zarejestrowanych – o 1,7 %.

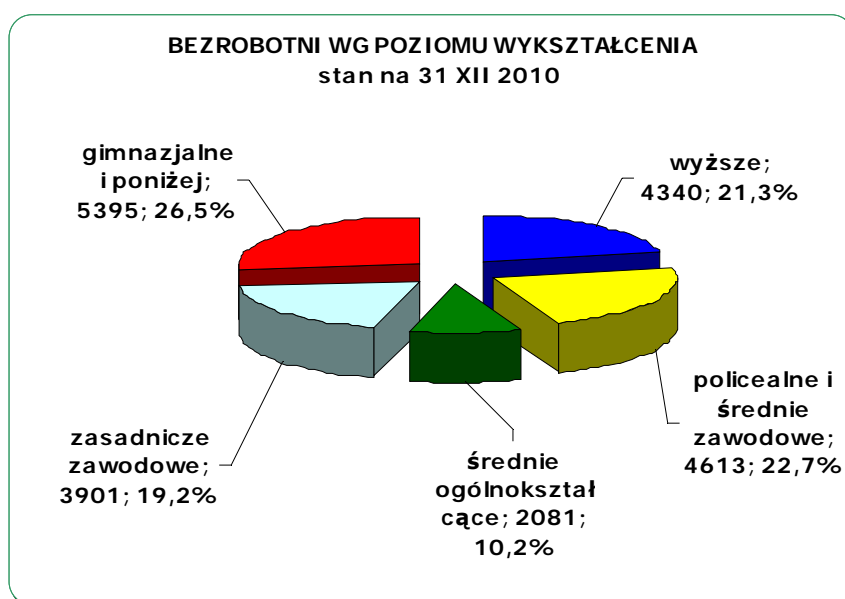

- Staż pracy

W strukturze osób bezrobotnych według stażu pracy na koniec 2010 r. nadal największy odsetek stanowiły osoby ze stażem pracy do 1 roku (21,8 %), a w następnej kolejności osoby ze stażem 1 - 5 lat (17,7 %).

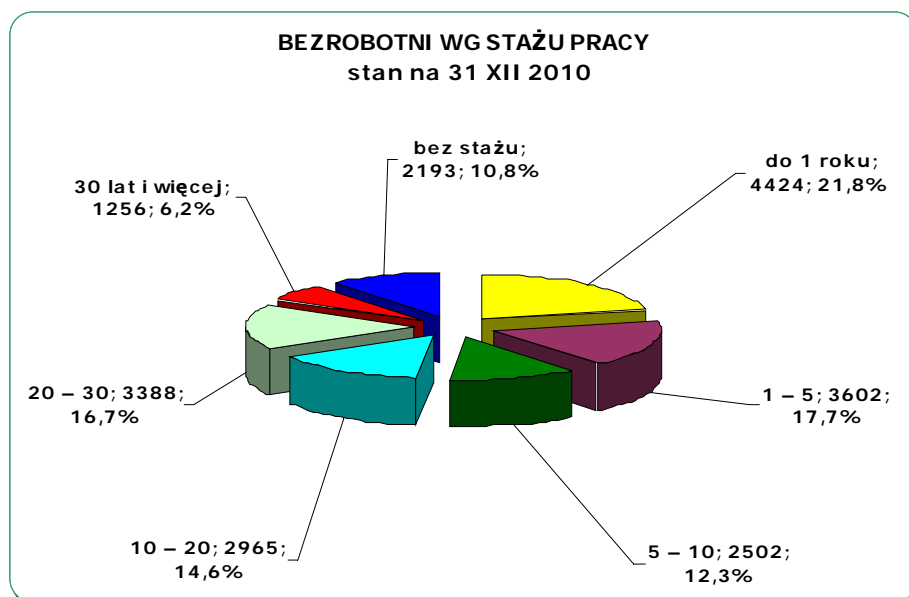

Zmiany w strukturze bezrobotnych według stażu pracy w stosunku do roku 2009 przedstawiono w poniższej tabeli.

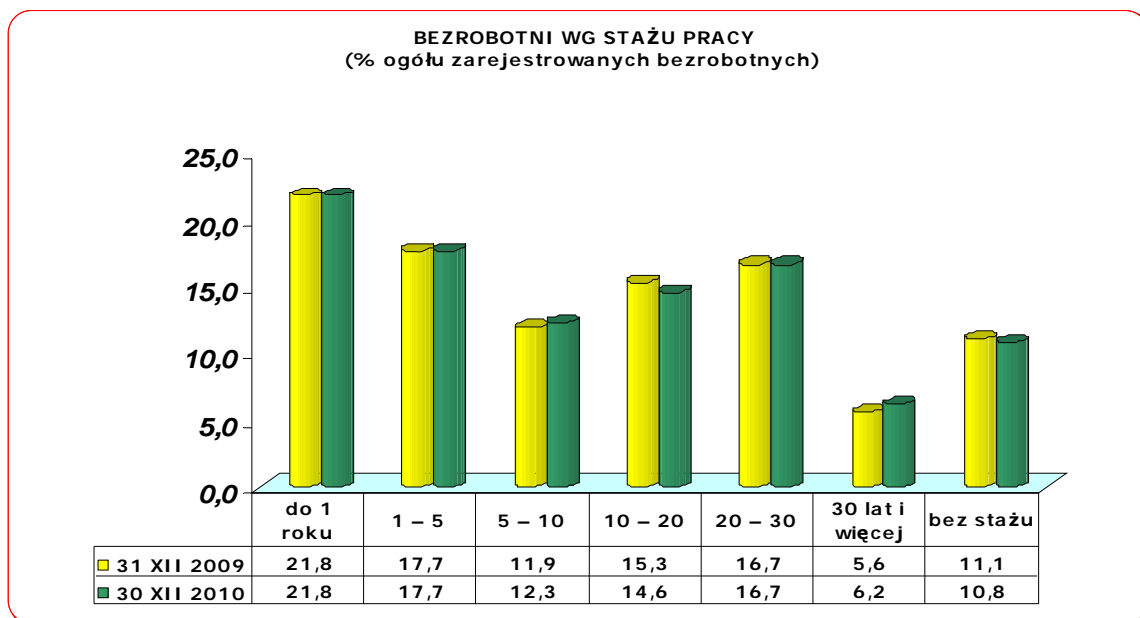

- Czas pozostawania bez pracy

W 2010 r. zmalał udział procentowy osób bezrobotnych, pozostających bez pracy do 12 miesięcy (o 6,6 %), a wzrósł dla osób długotrwale bezrobotnych (o 7,6 %).

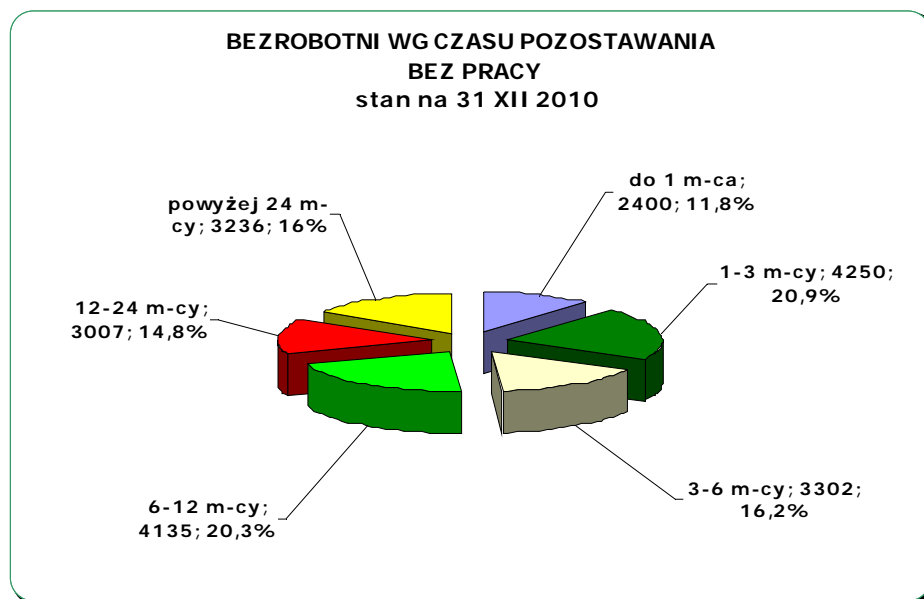

Z danych zawartych w tabeli poniższego wykresu wynika, iż ponad dwukrotnie wzrósł udział bezrobotnych pozostających w rejestrach od roku do dwóch lat.

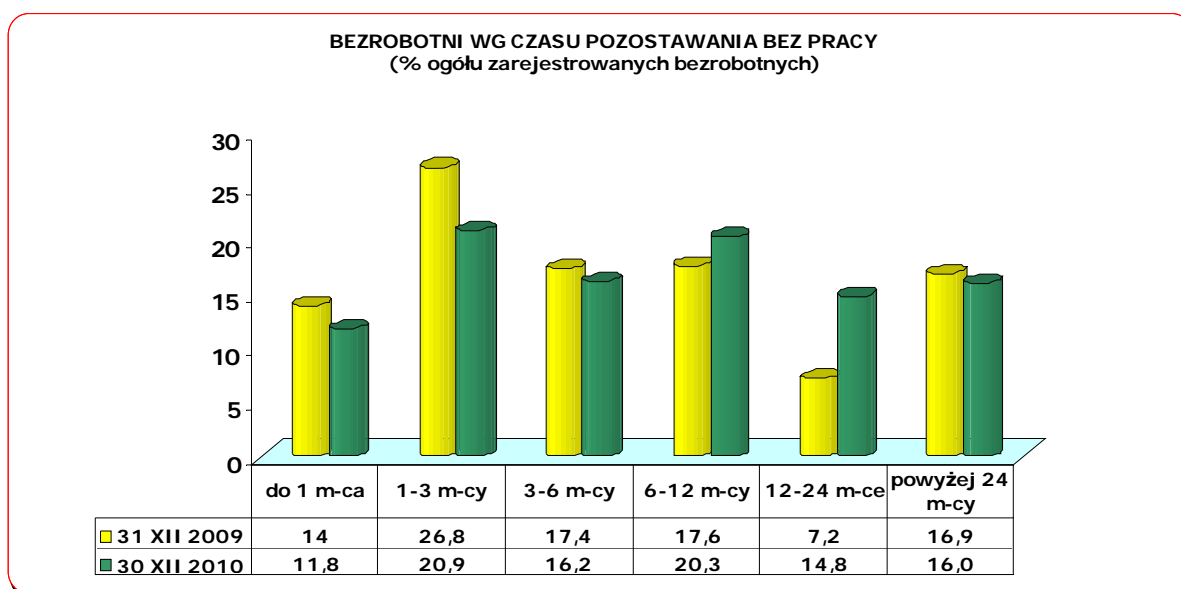

- Fluktuacja bezrobotnych**

Ogółem w roku 2010 zarejestrowano 35 730 osób, a wyrejestrowano 34 182. Zestawienie danych liczbowych dotyczących napływu i odpływu z rejestru bezrobotnych wskazuje na utrzymywanie się w poszczególnych miesiącach stałej nadwyżki liczby osób włączanych do ewidencji nad osobami wyrejestrowywanymi - ze wzmożonym napływem w I i IV kwartale.

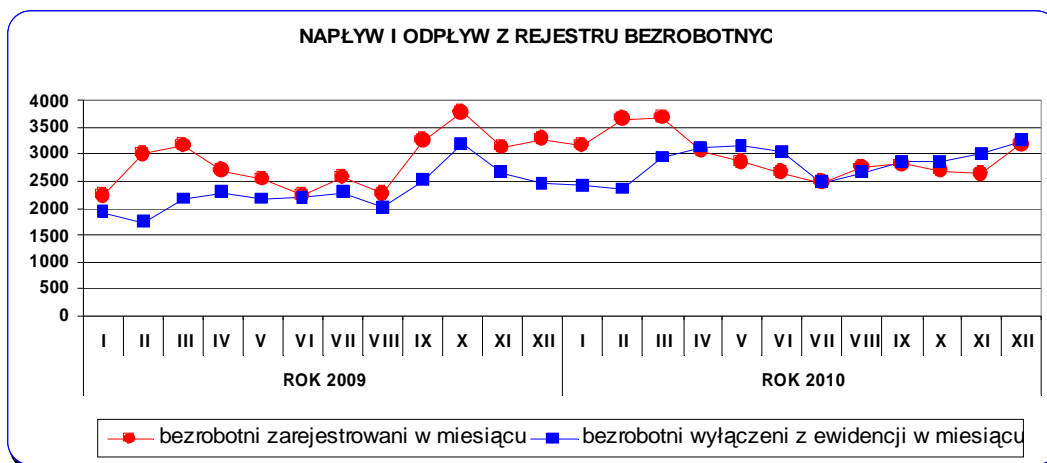

Najczęstszą przyczyną wyrejestrowania był brak gotowości do pracy, a w następnej kolejności - podjęcie pracy (podobnie jak w 2009 r.).

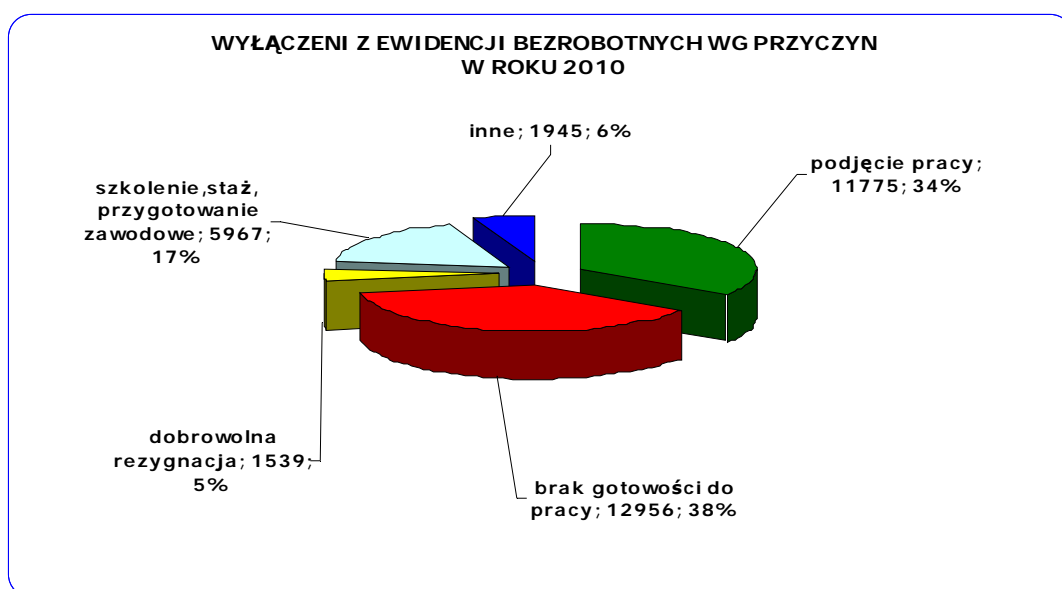

USŁUGI I INSTRUMENTY RYNKU PRACY

POŚREDNICTWO PRACY

W 2010 r. do PUP pracodawcy zgłosili ok. 10 000 miejsc pracy (w tym na miejsca subsydiowane 2 794), spośród których najwięcej dotyczyło zawodów:

- | | |
|---|---------------|
| - kierowca samochodu ciężarowego | - 634 oferty, |
| - robotnicy przy pracach prostych w przemyśle | - 381 ofert, |
| - robotnik budowlany | - 357 ofert, |
| - pracownicy obsługi biura | - 299 ofert, |
| - sprzątaczk | - 290 ofert, |
| - pomoce i sprzątaczk | - 216 ofert, |
| - sekretarka | - 158 ofert, |
| - spawacze i pokrewni | - 139 ofert, |
| - operatorzy maszyn gdzie indziej niesklasyfikowani | - 122 oferty, |
| - robotnik gospodarczy | - 112 ofert, |
| - magazynier | - 93 oferty. |

W 2010 r. pośrednicy zewnętrzni zidentyfikowali **328 nowych pracodawców**. W wyniku kontaktów bezpośrednich, telefonicznych i drogą elektroniczną **pozyskali 3 408 ofert pracy**.

Napływ ofert na przestrzeni roku przedstawia poniższy wykres:

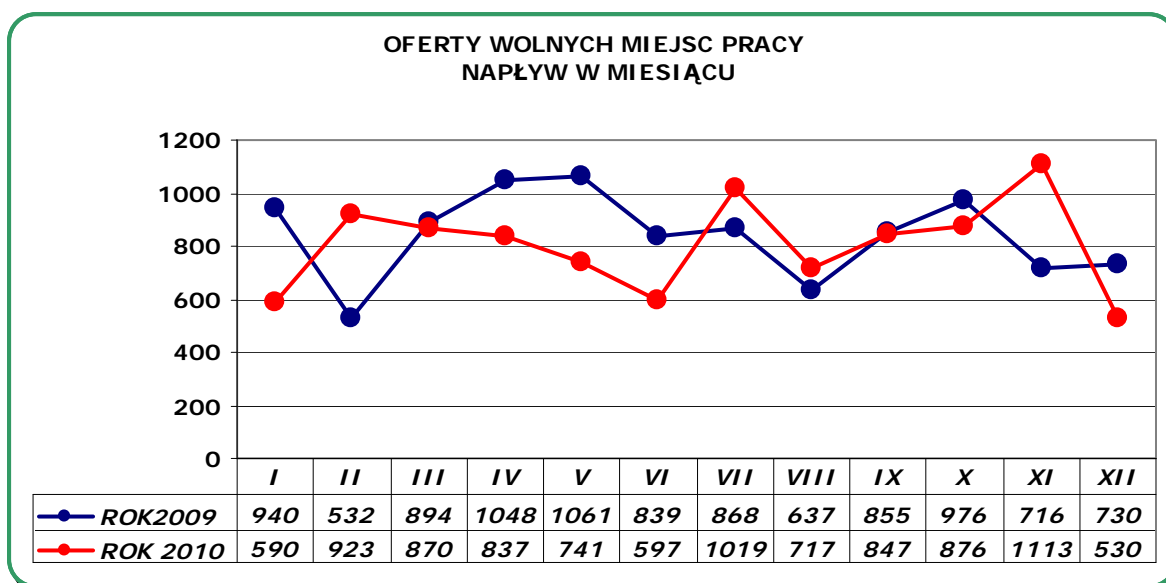

Pośrednicy pracy zajmujący się aktywizacją zawodową odnotowali 129 815 wizyt osób bezrobotnych i poszukujących pracy, w efekcie których wydano 23 621 skierowań do pracodawców.

W ramach sieci EURES pośrednicy dysponowali 2 461 miejscami pracy; asystent EURES udzielił pomocy 311 osobom zainteresowanym zgłoszonymi przez pracodawców z Europejskiego Obszaru Gospodarczego miejscami pracy.

W roku 2010 zorganizowano z udziałem pracodawców 16 giełd pracy, na które zaproszono 254 osoby, zgłosiło się 211 osób. Dziesięć giełd pracy zostało zorganizowanych dla pracodawców deklarujących zatrudnienie osób z orzeczoną stopniem niepełnosprawności ze szczególnym wskazaniem na umiarkowany stopień niepełnosprawności. Giełdy organizowano głównie na stanowiska: osoba sprzątająca, pracownik ochrony, robotnik gospodarczy, brygadzysta, pracownik sklepu.

Ponadto 6 292 osoby otrzymały skierowania do doradców zawodowych w tutejszym Urzędzie w celu udzielenia porad ułatwiających wybór zawodu, zmianę kwalifikacji, podjęcie zatrudnienia lub skierowania na specjalistyczne badania lekarskie umożliwiające wydanie opinii o przydatności zawodowej do pracy i opracowanie na tej podstawie Indywidualnego Planu Działania.

Bezrobotnym zaproponowano udział w szkoleniach tzw. miękkich uczących m. in. skutecznego działania w aktywnym poszukiwaniu pracy, tworzenia ścieżki wejścia na rynek pracy i indywidualnych planów działania. Łącznie na wyżej wymienione kursy aktywizacyjne pośrednicy skierowali 980 osób.

W wyniku otrzymanych od pośredników pracy skierowań 2 386 osób przyjęło propozycję odbycia stażu u pracodawcy. Większość przyszłych stażystów skorzystała przed podjęciem stażu z porady zawodowej, w wyniku której zostały opracowane Indywidualne Plany Działania.

Ponadto pośrednicy pracy uczestniczyli w takich przedsięwzięciach, jak:

- konferencja „Pracodawca przyjazny pracownikom po 45 roku życia”;

- V Targi Pracy organizowane przez Wyższą Szkołę Handlową, połączone z debatą „Młodzi na Dolnośląskim Rynku Pracy”;
- Targi Pracy organizowane przez Ochotnicze Hufce Pracy „Zarobię na wakacje”;
- konferencja „Prognoza zapotrzebowania gospodarki regionu na siłę roboczą w układzie kwalifikacyjno - zawodowym w województwie dolnośląskim”;
- Targi Pracy organizowane przez Powiatowy Urząd Pracy we Wrocławiu;
- konferencja „Wpływ handlu zagranicznego na sytuację na lokalnym rynku pracy”;
- konferencja organizowana w ramach Ogólnopolskiego Tygodnia Kariery bieżących i planowanych potrzeb rynku pracy we Wrocławiu w oparciu o analizę kwalifikacji zarejestrowanych bezrobotnych i potrzeb na określone kwalifikacje zgłaszanych przez pracodawców;
- Dni Mobilności Pracowniczej organizowane przez kadrę EURES;
- wiosenna i jesienna edycja Wrocławskich Spotkań Biznesu, podczas których informowano pracodawców o usługach i stosowanych instrumentach rynku pracy (współudział w organizacji).

PORADNICTWO ZAWODOWE

Kolejną usługą rynku pracy realizowaną w roku 2010 przez Urząd jest poradnictwo zawodowe i informacja zawodowa, które mają na celu udzielanie pomocy osobom bezrobotnym i poszukującym pracy w wyborze odpowiedniego zawodu i miejsca zatrudnienia, kierunku kształcenia, szkolenia oraz pracodawcom w doborze kandydatów do pracy i wspieraniu rozwoju zawodowego pracodawcy. Powyższe cele były realizowane w formach porad oraz informacji indywidualnej i grupowej.

Poradnictwem zawodowym objęto łącznie 8 032 osoby w ramach 14 611 wizyt indywidualnych oraz 3 spotkań grupowych. Z informacji zawodowej udzielanej grupowo skorzystało 1 551 osób podczas 102 spotkań, oraz w trakcie 627 indywidualnych wizyt.

We współpracy z Ośrodkiem Aktywizacji Zawodowej Śląskiego Okręgu Wojskowego przeprowadzono sześć spotkań informacyjno - szkoleniowych dla kadry oficerskiej i żołnierzy kończących służbę zasadniczą, w których wzięło udział łącznie 200 osób. Zorganizowano i przeprowadzono również dziesięć spotkań informacyjnych dla 220 pracowników zwalnianych z dziewięciu zakładów pracy w ramach zwolnień grupowych.

We Wrocławiu działały powstałe z inicjatywy Powiatowego Urzędu Pracy cztery kluby pracy: przy ul. Glinianej 20-22, przy pl. Solidarności 1/3/5, przy ul. Komandorskiej 118/120 i przy ul. Strzegomskiej 49.

W zajęciach aktywizacyjnych, które mają na celu przygotowanie bezrobotnych i poszukujących pracy do samodzielnego poszukiwania i podejmowania zatrudnienia prowadzonych w ramach klubów pracy wzięły udział 734 osoby w 106 grupach. W 3-tygodniowych szkoleniach z zakresu umiejętności poszukiwania pracy uczestniczyło 169 osób w 15 grupach. Jedna z grup została zorganizowana w ramach projektu „Aktywna kobieta na rynku pracy – zmiana wizerunku drogą do zatrudnienia” przeprowadzonego wraz ze stowarzyszeniem Dress for Success Poland, w którym uczestniczyło 13 beneficjentek, z których 5 wzięło udział w szkoleniach, 3 podjęły staż i 1 podjęła pracę. Z dostępu do informacji i elektronicznej bazy danych skorzystało łącznie 1 593 osoby podczas 2 453 wizyt w klubach pracy.

SZKOLENIA

W roku 2010 ze szkoleń skorzystało 3 621 osób uprawnionych (z tego 3 258 mieszkańców Wrocławia i 363 osób z gmin Powiatu Wrocławskiego). Urząd położył duży nacisk na aktywizację osób niepełnosprawnych; ponad 11% wszystkich uczestników szkoleń stanowił osoby z orzeczeniem o stopniu niepełnosprawności (394 osoby z Wrocławia i 23 osoby z Powiatu Wrocławskiego).

	Liczba osób skierowanych w 2010 r.	Liczba osób, które ukończyły w 2010 r.
Ogółem	3 621	3 262
w tym niepełnosprawni	417	377

Urząd zaproponował bezrobotnym udział w 40 szkoleniach umożliwiających zdobycie nowych, bądź poszerzenie już posiadanych kwalifikacji, oraz ułatwiających aktywne poruszanie się po rynku pracy. Wychodząc naprzeciw potrzebom pracodawców na wykwalifikowaną kadrę coraz więcej szkoleń łączy teorię uzyskiwaną w trakcie zajęć w instytucjach szkoleniowych z praktyką u pracodawcy w pełnym wymiarze czasu pracy, w godzinach pracy danego pracodawcy. Praktyka trwa od 2 do 8 tygodni, w zależności od zakresu szkolenia. W 2010 r. **22 kursy** wzbogacone były o praktykę u pracodawcy m. in.:

- Florystyka z przedsiębiorczością i obsługą kas fiskalnych, znajomością technik sprzedaży, blokiem językowym i 4-tygodniową praktyką u pracodawcy (w pełnym wymiarze czasu pracy);
- Obsługa kadr z naliczaniem płac z przekazem elektronicznym PŁATNIK; 4 -tygodniowa praktyka u pracodawcy (w pełnym wymiarze czasu pracy);
- Specjalista ds. zamówień publicznych z 4-tygodniową praktyką u pracodawcy w pełnym wymiarze czasu pracy;
- Jak skutecznie aplikować o dotacje unijne na lata 2007-2013 z 4-tygodniową praktyką u pracodawcy (w pełnym wymiarze czasu pracy).

Nadal, w związku z dużym zainteresowaniem nauką lub doskonaleniem znajomości języków obcych oraz wymaganiami stawianymi przez pracodawców, Urząd zaproponował naukę języka (głównie angielskiego) w blokach obejmujących od 80 do 120 godzin zajęć w 12 tematów kursów:

- Hotelarstwo i eurorecepjonista z 4-tygodniową praktyką u pracodawcy (w pełnym wymiarze czasu pracy) podstawami j. angielskiego i j. niemieckiego oraz możliwością uzyskania certyfikatu EBC*L;
- Mikroprzedsiębiorca – menadżer na rynku krajowym i Unii Europejskiej z językiem j. angielskim, certyfikatem EBC*L i możliwością uzyskania certyfikatu LCCI;
- Kompleksowa obsługa biura z językiem angielskim (sekretariat, księgowość, kadry i płace); praktyka 4 –tygodniowa u pracodawcy.

Powiatowy Urząd Pracy umożliwia uczestnikom szkoleń zawierających blok językowy przystąpienie do egzaminów i uzyskanie certyfikatów ELSA, FELSA, ELCL, które są obiektywnym, standaryzowanym i uznawanym na rynku pracy źródłem informacji o poziomie znajomości języka. Oprócz certyfikatów językowych uczestnicy szkoleń organizowanych przez Urząd mogą uzyskać inne uprawnienia i certyfikaty honorowane przez pracodawców w kraju i za granicą m. in. na szkoleniach:

- Profesjonalna obsługa komputera z certyfikatem ECDL (European Computer Driving Licence);
- Spawanie zaawansowane metodą MAG stali węglowych konstrukcyjnych zakończone egzaminem TÜV ze spawaniem metodą TIG stali nierdzewnych austenitycznych zakończone egzaminem TÜV z uprawnieniami podstawowymi, rysunkiem technicznym, kursem cięcia, wraz 2-tygodniową praktyką u pracodawcy (w pełnym wymiarze czasu pracy);
- Systemy zarządzania jakością ISO, zarządzania środowiskiem, bezpieczeństwa produktu HACCP i BHP.

Szczupła sieć szkół zawodowych powoduje spadek liczby fachowców w niektórych zawodach na lokalnym rynku pracy. Powiatowy Urząd Pracy we Wrocławiu stara się zapłacić tę lukę poprzez organizowanie szkoleń kończących się możliwością uzyskania tytułu czeladnika w zawodach: glazurnik, fryzjer-stylista, technolog robót wykończeniowych w budownictwie. Egzamin przeprowadza Dolnośląska Izba Rzemieślnicza. Wysoki poziom wiedzy absolwentów szkoleń potwierdza 100% zdawalność egzaminów czeladniczych.

W celu objęcia aktywizacją jak największej liczby bezrobotnych Urząd Pracy wystąpił w 2010 r. do Ministra Pracy i Polityki Społecznej o przyznanie dodatkowych środków, m. in. na:

- aktywizację osób do 30 roku życia;
- pomoc w usuwaniu skutków powodzi;
- rozwój małych i średnich przedsiębiorstw;
- aktywizację osób w szczególnej sytuacji na rynku pracy wymienionych w art. 49 ustawy z dnia 20 kwietnia 2004 r. o promocji zatrudnienia i instytucjach rynku pracy.

Dzięki tym środkom finansowym ze szkoleń skorzystało 1 308 osób. Osoby uprawnione kierowane były na szkolenia zgodnie z planem szkoleń na rok 2010 oraz na wskazane przez siebie formy uzyskiwania, uzupełniania i podnoszenia kwalifikacji zawodowych po uzasadnieniu celowości sfinansowania szkolenia.

L. p.	Nazwa programu	Miasto-liczba osób skierowanych na szkolenia	Powiat-liczba osób skierowanych na szkolenia	Ogółem liczba osób skierowanych na szkolenia
1	aktywizacja osób do 30 roku życia	161	21	182
2	pomoc w usuwaniu skutków klęsk żywiołowych	50	11	61
3	rozwój małych i średnich przedsiębiorstw	17	1	18
4	aktywizacja osób w szczególnej sytuacji na rynku pracy	951	96	1 047

W ramach pomocy w powrocie na rynek pracy Powiatowy Urząd Pracy skierował 980 osób na szkolenia, których celem było nabycie umiejętności przygotowania dokumentów aplikacyjnych i prowadzenia rozmów z pracodawcami. Podczas udziału w powyższych szkoleniach uczestnicy mieli możliwość stworzenia indywidualnych planów działania ułatwiających im podjęcie decyzji o dalszej ścieżce poszukiwania pracy i wyboru zawodu lub stanowiska pracy.

Oprócz szkoleń zainicjowanych przez Powiatowy Urząd Pracy i realizowanych w oparciu o plan szkoleń bezrobotni ubiegają się o skierowanie na wskazane przez siebie szkolenie. W 2010 r. Urząd skierował i sfinansował 84 osobom kursy przez nie wskazane, m. in.:

- groomer;
- zoopsycholog;
- instruktor nauki jazdy kat. B;
- kierowca TAXI (przygotowanie do uzyskania licencji);
- komputerowa kalkulacja szkód;
- kwalifikacja wstępna/okresowa dla kierowców wykonujących transport drogowy – przewóz rzecz/osób.

Ponadto z alternatywnej formy pomocy jaką są pożyczki szkoleniowe, w roku 2010 skorzystały 2 osoby.

W ramach aktywizacji zawodowej osób uprawnionych, zgodnie z ustawą o promocji zatrudnienia i instytucjach rynku pracy, Powiatowy Urząd Pracy sfinansował 12 osobom egzaminy umożliwiające uzyskanie uprawnień spawalniczych, uprawnień w zakresie eksploatacji urządzeń elektrycznych do 1 kV SEP, certyfikatu komputerowego, uprawnień w zakresie dozoru geologicznego i prawa jazdy kategorii C i E.

Łącznie na szkolenia wydatkowano 16 500 tys. zł.

Coraz większym powodzeniem cieszy się wśród bezrobotnych finansowanie studiów podyplomowych. W 2010 r. wsparcia finansowego udzielono 20 osobom.

INSTRUMENTY RYNKU PRACY

Powiatowy Urząd Pracy we Wrocławiu, wykorzystując posiadane środki finansowe, realizował w ubiegłym roku przewidziane ustawą o promocji zatrudnienia i instytucjach rynku pracy programy według poniższego zestawienia:

Programy - Instrumenty Rynku Pracy	Ilość złożonych wniosków	Ilość zawartych umów	Liczba osób objętych umowami	Wydatki w tys. zł
Prace interwencyjne	179	92	362	760,76
Staże	2782	1603	3299	12139,69
Refundacja kosztów wyposażenia lub doposażenia miejsca pracy	210	113	146	1972,96
Dotacje	688	249	248	4448,65
Jednorazowa refundacja składek na ubezpieczenie społeczne	15	4	27	23,31
Prace społecznie użyteczne	2	2	159	142,97
Roboty publiczne	15	15	94	694,04
Zatrudnianie wspierane/refundacja składek na ubezpieczenie społeczne spółdzielni socjalnej	1	1	5	7,61

Struktura wydatków na instrumenty rynku pracy wraz ze szkoleniami przedstawia się następująco:

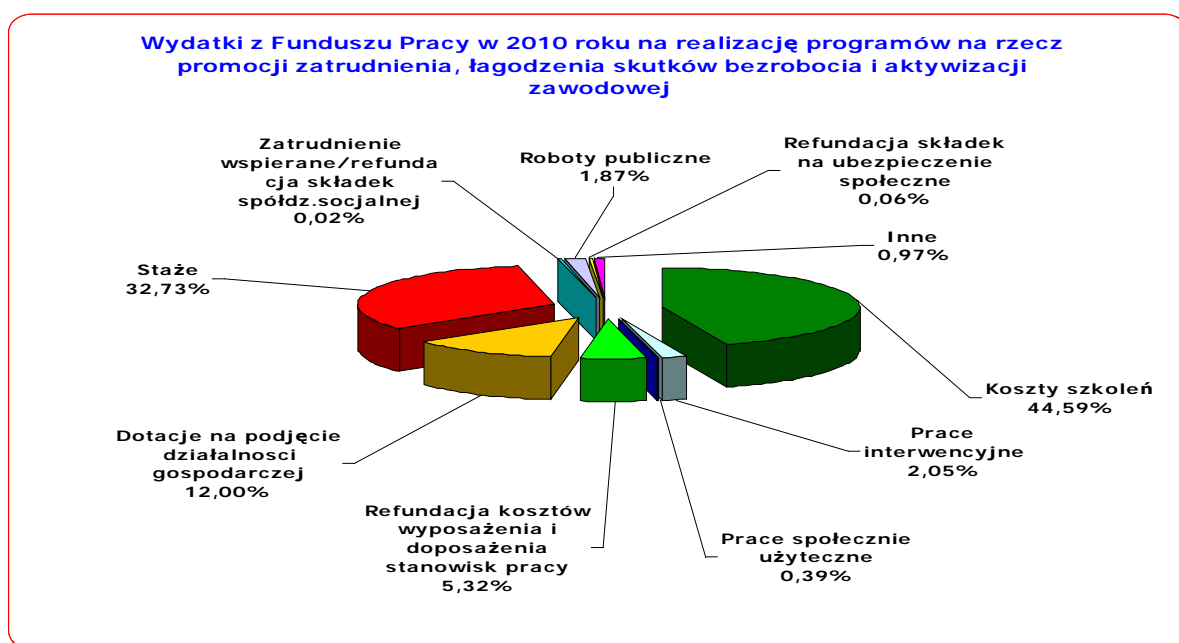

PROJEKTY RYNKU PRACY

W roku 2010 realizowany był projekt dofinansowywany ze środków Europejskiego Funduszu Społecznego „Z nami po pracę”. Budżet projektu wynosił 10 423 tyś. zł, w tym wysokość dofinansowania z EFS wyniosła 99,72%. W wyniku jego realizacji w roku 2010 pomoc w różnych formach wsparcia aktywizującego, umożliwiającego wejście na rynek pracy uzyskało 1 713 osób (jedna osoba mogła skorzystać z kilku form), co obrazuje diagram:

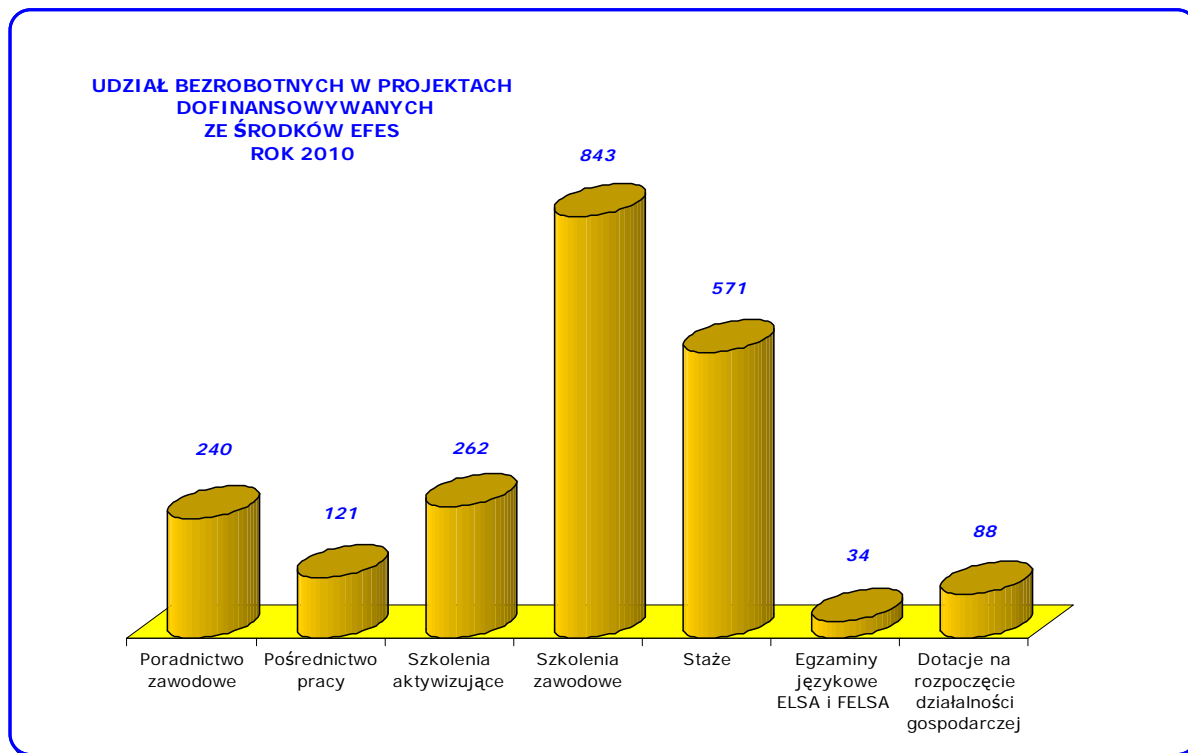

OBSŁUGA PRACODAWCÓW O SZCZEGÓLNYM ZNACZENIU DLA LOKALNEGO RYNKU PRACY

W roku 2010 Urząd współpracował z największymi pracodawcami, takimi jak: LG Electronics, HEESUNG Electronics, LG Display, TPV Display, LG Innotek, DONGSEO Display, Edymax Poland, Promedica24, DAR Dariusz Przybiński, Ruukki, IBM, Gwarant i Rotsa Sales Direct.

Na rzecz pracodawców realizowano grupowe pośrednictwo pracy w formie giełd pracy, których odbyło się 62. Do udziału w giełdach zaproszono 2 991 bezrobotnych, z czego 1 950 osoby skorzystały z tej możliwości; wydano 1 063 skierowania do pracy.

Wraz z usługą pośrednictwa pracy, udzielano bezrobotnym grupowej informacji zawodowej dotyczącej opisów stanowisk pracy, wymagań pracodawców, analizy posiadanych kompetencji zawodowych, informacji o podstawowych usługach rynku pracy. Łącznie informacją taką objęto 313 osób w 26 grupach.

Doradcy zawodowi udzielili indywidualnej porady zawodowej 976 osobom.

POZOSTAŁE DZIAŁANIA

Powiatowy Urząd Pracy we Wrocławiu w dalszym ciągu posiada, poparty stosownymi certyfikatami, status centrum egzaminacyjnego LCCI International Qualification (Londyńskiej Izby Przemysłowo Handlowej potwierdzający kwalifikacje, głównie językowe). W 2010 r. certyfikat LCCI zdobyły 34 osoby.

Urząd realizuje postanowienia ustawy z dnia 19 czerwca 2009 r. o pomocy państwa w spłacie niektórych kredytów mieszkaniowych udzielonych osobom, które utraciły pracę (Dz. U. Nr 115, poz. 964) oraz ustawy z dnia 1 lipca 2009 r. o łagodzeniu skutków kryzysu ekonomicznego dla pracowników i przedsiębiorców (Dz. U. Nr 125, poz. 1035). W 2010 r. wpłynęło 26 wniosków dotyczących spłaty kredytów mieszkaniowych, wszystkie zostały rozpatrzone pozytywnie.

W kwietniu 2010 r. Urząd Pracy **objął Honorowym Patronatem projekt „Telepraca – nowa forma organizacji w przedsiębiorstwach”**.

20 kwietnia 2010 r. Powiatowy Urząd Pracy we Wrocławiu **odebrał nagrodę Laur Ekoprzyjaźni**, przyznaną przez Stowarzyszenie EKONATURA w kategorii instytucji wspierających edukację ekologiczną i ochronę środowiska (uzasadnienie przyznania nagrody – wspieranie Stowarzyszenia EKONATURA poprzez finansowanie staży dla bezrobotnych, którzy nabywają praktycznych umiejętności z dziedziny ekologii i rozwijają wydawnictwo EKONATURA).

27 maja 2010 r. oraz 25 października 2010 r. przedstawiciele Urzędu wzięli udział we **Wrocławskich Spotkaniach Biznesu**, organizowanych przez Wrocławską Izbę Gospodarczą; w trakcie spotkań na stoisku wystawienniczym zaprezentowano ofertę Centrum Aktywizacji Zawodowej skierowaną do przedsiębiorców (pracodawców) w zakresie usług i instrumentów rynku pracy.

Powiatowy Urząd Pracy we Wrocławiu na zaproszenie Dolnośląskiego Towarzystwa Rozwoju Biznesu wziął udział w **Targach dla Przedsiębiorczości**, które odbyły się 17 września 2010 r. w Hali IASE we Wrocławiu; w trakcie targów na stoisku wystawienniczym zaprezentowano ofertę Centrum Aktywizacji Zawodowej skierowaną do przedsiębiorców (pracodawców) planujących rozpoczęcie działalności gospodarczej w zakresie usług i instrumentów rynku pracy.

Dyrektor Urzędu Pracy we Wrocławiu wygłosił referat na temat bezrobocia i rynku pracy podczas dyskusji panelowej **„Rynek pracy i poradnictwo zawodowe”**, która odbyła się 8 czerwca 2010 r. w Instytucie Pedagogiki Uniwersytetu Wrocławskiego.

9 czerwca 2010 r. przedstawiciele Urzędu wzięli udział w **Targach Pracy** zorganizowanych dla uczniów Zespołu Szkół Ekonomiczno - Administracyjnych we Wrocławiu.

24 czerwca 2010 r. Urząd Pracy zorganizował **Targi Pracy**, w których wzięło udział 21 pracodawców z terenu Wrocławia i Powiatu Wrocławskiego. W trakcie Targów prezentowano oferty wolnych miejsc prac dla klientów Urzędu oraz wszystkich zainteresowanych podjęciem lub zmianą pracy. Targi odbyły się na dziedzińcu Powiatowego Urzędu Pracy we Wrocławiu przy ul. Glinianej 20-22 i spotkały się z dużym zainteresowaniem odwiedzających oraz zadowoleniem pracodawców biorących w nich udział. W Targach wzięli następujący pracodawcy: LG Display, LG Electronics, DOLKOM, Komenda Wojewódzka Policji, DONGSEO Display, Global Service M&A, IMPEL Job Service, RANDSTAD, WABCO, IPT Call Center, LG Chem, ANOVO, MANPOWER, NOKIA SIEMENS Networks, DONAKO, CLARENA, HEESUNG Electronics, ORIFLAME, Centrum Edukacji i Pracy Młodzieży OHP, CREDIT SUISSE, Biuro Doradztwa i Kariery dla osób niepełnosprawnych.

17 września 2010 r. Powiatowy Urząd Pracy we Wrocławiu podpisał porozumienie z Centrum Rozwoju Zasobów Ludzkich Ministerstwa Pracy i Polityki Społecznej w sprawie utworzenia w Urzędzie Punktu Abonenccko - Konsultacyjnego **„Zielona Linia”** - w ramach ogólnopolskiej sieci teleinformatycznej mającej na celu rozwój koncepcji e-Urzędu.

Urząd Pracy na zaproszenie Miejskiego Ośrodka Pomocy Społecznej we Wrocławiu wziął udział 17 października 2010 r. w Dniu Otwartym organizowanym w ramach **Międzynarodowego Dnia Walki z Ubóstwem**; w trakcie Dnia Otwartego pośrednik pracy z Pionu ds. Pracodawców Strategicznych pełnił dyżur udzielając informacji na temat możliwości wsparcia ze strony Urzędu.

Powiatowy Urząd Pracy we Wrocławiu na zaproszenie Dolnośląskiego Wojewódzkiego Urzędu Pracy oraz Ośrodka Aktywizacji Zawodowej wziął udział w seminarium **„Partnerzy na rynku pracy – wspólne cele, wspólne działania”**, organizowanym w ramach Ogólnopolskiego Tygodnia Kariery, które odbyło się w dniu 18 października 2010 r. w siedzibie Centrum Informacji i Planowania Kariery Zawodowej Dolnośląskiego Wojewódzkiego Urzędu Pracy; w trakcie seminarium przedstawiono ofertę Centrum Aktywizacji Zawodowej Urzędu Pracy.

Urząd Pracy, na podstawie Umowy ramowej powołującej instytucję partnerstwa lokalnego oraz Umowy wykonawczej w ramach instytucji partnerstwa lokalnego, zawartymi pomiędzy Powiatowymi Urzędami Pracy z terenu Województwa Dolnośląskiego oraz Dolnośląskim Wojewódzkim Urzędem Pracy, wziął udział w organizacji oraz uczestniczył w obchodach **XX-lecia publicznych służb zatrudnienia na Dolnym Śląsku**, których głównym punktem była konferencja **„Dolnośląskie służby zatrudnienia - wczoraj i dziś”** w dniu 25 października 2010 r. w Operze Wrocławskiej; w ramach obchodów zasłużonym i wyróżniającym się pracownikom Urzędu Pracy we Wrocławiu wręczono okolicznościowe medale i dyplomy.

26 października 2010 r. Urząd zorganizował szkolenie dla dyrektorów Powiatowych Urzędów Pracy z terenu Województwa Dolnośląskiego, które prowadziła Podsekretarz Stanu w Ministerstwie Pracy i Polityki Społecznej Pani Czesława Ostrowska; szkolenie dotyczyło **możliwości aktywizacji osób bezrobotnych ze środków Funduszu Pracy w ramach usług i instrumentów rynku pracy oraz planowanych nowelizacji przepisów dotyczących promocji zatrudnienia i instytucji rynku pracy**.

Pracownicy Powiatowego Urzędu Pracy we Wrocławiu na zaproszenie firmy Trade Media International Holdings przyjęli propozycję współpracy merytorycznej oraz wzięli udział w **Dniach Kariery dla Inżynierów**, które odbyły się w ramach **Kongresu Produkcji i Technologii PROTECH** w dniu 27 października 2010 r. w Regionalnym Centrum Turystyki Biznesowej we Wrocławiu; w trakcie Dni Kariery przedstawiono prezentację na temat oferty Centrum Aktywizacji Zawodowej PUP Wrocław, w szczególności dotyczącej absolwentów.

29 października 2010 r. na zaproszenie Fundacji Edukacji Europejskiej przedstawiciele Urzędu wzięli udział w seminarium odbywającym się w ramach projektu **„www.pracujacemamy.pl – kampania promocyjno - informacyjna”**; w ramach współpracy w realizacji projektu w siedzibie Urzędu oraz klubach pracy prezentowano materiały informacyjne na temat projektu, natomiast w trakcie seminarium przedstawiono prezentację na temat sytuacji kobiet na wrocławskim rynku pracy.

Urząd Pracy we Wrocławiu we współpracy ze stowarzyszeniem Dress for Success Poland – Strój dla Sukcesu zrealizował (na podstawie umowy organizacji partnerstwa lokalnego z dnia 27 sierpnia 2010 r.) projekt pod nazwą **„Aktywna kobieta na rynku pracy – zmiana wizerunku drogą do zatrudnienia”**; projekt realizowany w terminie 2 – 27 września 2010 r. (zajęcia i porady dla uczestniczek) oraz 4 listopada 2010 r. (konferencja

podsumowująca projekt); celem przedsięwzięcia było zwiększenie szans na podjęcie pracy przez osoby bezrobotne poprzez uczestnictwo w cyklu zajęć i porad w zakresie kształtowania wizerunku osobistego oraz rozwoju umiejętności poszukiwania pracy.

Przedstawiciele Urzędu wzięli udział w konferencji **„Jak realizować politykę równości na poziomie lokalnym – inicjatywa wrocławska i dobre praktyki”**, która odbyła się w dniu 15 grudnia 2010 r. w ramach projektu **„Razem dla Wrocławia”**, realizowanego przez Demokratyczną Unię Kobiet – Klub Wrocławski, w trakcie konferencji przedstawiono prezentację na temat sytuacji kobiet na wrocławskim rynku pracy.

Kontynuowano realizację uchwały Rady Miejskiej Wrocławia, na mocy której bezrobotni mieszkańcy Wrocławia aktywnie poszukujący pracy mają możliwość korzystania z bezpłatnych przejazdów środkami komunikacji miejskiej.

W trakcie realizacji zadań Urząd współpracował z następującymi podmiotami: Dolnośląski Wojewódzki Urząd Pracy, powiatowe urzędy pracy z terenu województwa dolnośląskiego, Centrum Informacji i Planowania Kariery Zawodowej DWUP, Ośrodek Aktywizacji Zawodowej we Wrocławiu, Fundacja Edukacji Europejskiej, Miejski Ośrodek Pomocy Społecznej we Wrocławiu, Dolnośląskie Towarzystwo Rozwoju Biznesu, Demokratyczna Unia Kobiet, Stowarzyszenie EKONATURA, BCC Łoża Dolnośląska, Agencja Rozwoju Aglomeracji Wrocławskiej, Wrocławska Izba Gospodarcza, Dress for Success Poland i Trade Media International Holdings.

OBSŁUGA KLIENTÓW

W roku 2010 wydano 95 001 decyzji administracyjnych w sprawach związanych ze statusem i uprawnieniami osób, do których zastosowanie miały przepisy ustawy o promocji zatrudnienia i instytucjach rynku pracy.

Bezrobotnym wydano 98 651 zaświadczeń.

Jedynie 548 decyzji zostało zaskarżonych do Wojewody Dolnośląskiego, co stanowi około 0,57 % wydanych decyzji. Zestawienie zbiorcze wydanych decyzji zawiera załącznik do niniejszego sprawozdania.

SKARGI I WNIOSKI

W roku 2010 złożono 10 skarg i 4 wnioski. Tylko 1 skarga była uzasadniona.

WARUNKI FUNKCJONOWANIA URZĘDU

29 marca 2010 r. Powiatowy Urząd Pracy we Wrocławiu przeniósł swoją siedzibę na ulicę Glinianą 20-22. W nowym budynku znalazło swoje miejsce **Centrum Aktywizacji Zawodowej**, wyodrębniona komórka Urzędu, która realizuje wyłącznie usługi i instrumenty rynku pracy w oparciu o ustawę o promocji zatrudnienia i instytucjach rynku pracy. Część Urzędu odpowiadająca za formalną obsługę klientów w zakresie ewidencji i przyznanych świadczeń, wraz z księgowością i egzekucją pozostała na ulicy Powstańców Śląskich 98.

Według stanu na dzień 31 grudnia 2010 r. w Urzędzie zatrudnionych było 215 osób, w tym 40 pośredników pracy, 17 doradców zawodowych, 11 specjalistów ds. rozwoju zawodowego, 10 liderów klubów pracy, 2 specjalistów ds. programów.

W roku 2010 Urząd Pracy przeprowadził służbę przygotowawczą dla 9 nowo przyjętych pracowników na stanowiska urzędnicze. Wszyscy zakończyli służbę z wynikiem pozytywnym.

Pracownicy podnoszą swoje kwalifikacje zawodowe na organizowanych i finansowanych z Funduszu Pracy szkoleniach, m. in. z zakresu nowelizacji ustawy Prawo zamówień

publicznych, standardów i warunków prowadzenia usług rynku pracy, obsługi trudnego klienta, tworzenia wizerunku Urzędu, oceny kondycji finansowej jednostek, wypełniania wniosków w Urzędzie Pracy przez pracodawcę aplikującego o pomoc publiczną, skutecznego motywowania i pracy z klientem długotrwale bezrobotnym, kontroli zarządczej dla kadry kierowniczej w świetle ustawy o finansach publicznych. Ukończyli też szkolenia w zakresie obsługi SI Syriusz oraz szkolenia modułowe pracowników instytucji rynku pracy realizujących usługi rynku pracy i programy aktywizacji zawodowej – łącznie przeszkolono 189 osób.

Koszty wynagrodzenia 89 pracowników finansowane były ze środków Funduszu Pracy.

Powiatowy Urząd Pracy we Wrocławiu wdrożył system Syriusz, jednolity system informatyczny dla obszaru usług społecznych, obejmujący publiczne jednostki organizacyjne rynku pracy.

Rozpoczęto wdrożenie systemu SEPI (Samorządowej Elektronicznej Platformy Informacyjnej) umożliwiającego elektroniczną i bez udziału klienta wymianę danych pomiędzy Urzędem Pracy, a Miejskim Ośrodkiem Pomocy Społecznej we Wrocławiu.

ARCHIWUM MIEJSKIE WROCŁAWIA

ZASÓB ARCHIWUM

Archiwum Miejskie Wrocławia przechowuje akta zlikwidowanych jednostek komunalnych (przedsiębiorstw komunalnych) i placówek oświatowych (m.in. szkoły, przedszkola, zespoły szkolno-wychowawcze, poradnie pedagogiczne, itp.) w łącznej liczbie **287** (w tym są też akta jednostek wchłoniętych przez ostatnią likwidowaną instytucję), co stanowi **ok. 1 950 mb** dokumentacji aktowej, przechowywanej w nowej siedzibie Archiwum przy ul. Stalowej 62.

DZIAŁALNOŚĆ MERYTORYCZNA

Działalność merytoryczna Archiwum Miejskiego skupiona jest przede wszystkim na następujących problemach:

- **Przejmowanie akt archiwów zakładowych zlikwidowanych jednostek komunalnych i placówek oświatowych.**

W 2010 r. przejęto dokumentację 2 zlikwidowanych jednostek:

- o Biuro Obsługi Domów Kultury i Klubów,
 - o Bursa Szkolnictwa Zawodowego Nr 3,
- w łącznej ilości ok. 10 mb.

- **Udostępnianie zasobu archiwalnego poprzez:**

- o wystawianie zaświadczeń o wynagrodzeniach: renty, emerytury, kapitał początkowy,
- o wystawianie zaświadczeń o zatrudnieniu,
- o wystawianie zaświadczeń o okresach składkowych, nieskładkowych,
- o wystawianie innych zaświadczeń (m.in. o warunkach szczególnych, charakterystyki zawodowe, itp.):
- o wydawanie uwierzytelnionych kserokopii przechowywanej dokumentacji,
- o wypożyczenia dokumentacji do sądów okręgowych i rejonowych,
- o udostępnianie dokumentacji do wglądu w siedzibach archiwum (np. pracownikom izby skarbowej i urzędów skarbowych, pracownikom Zarządu Zasobem Komunalnym, itp.)

W 2010 r. wydano, wypożyczono lub udostępniono na miejscu 150 kserokopii lub oryginałów dokumentacji.

- **Bieżące opracowywanie przechowywanego zasobu aktowego.**

W 2010 r. uporządkowano i poddano podstawowej konserwacji 5 250 archiwaliów.

- **Zbieranie danych do katalogu akt zlikwidowanych zakładów pracy** (państwowych, samorządowych podlegających Marszałkowi Woj. Dolnośląskiego, spółdzielni pracy, spółek cywilnych, spółek z o.o.),
- **Bieżąca współpraca z Archiwum Państwowym we Wrocławiu (konsultacje archiwalne), sądami, Zakładem Ubezpieczeń Społecznych, urzędami administracji państwowej i samorządowej, itp.**
- **Prowadzenie spraw bieżących: korespondencja, przyjmowanie i rejestracja podań, telefoniczne i bezpośrednie w Sekretariacie Archiwum udzielanie informacji i porad nt. miejsca przechowywania dokumentacji pracowniczej.**
W 2010 r. udzielono ok. **1 360** takich informacji.
- **W lipcu 2010 r. Archiwum Miejskie zmieniło swoją siedzibę, przenosząc się wraz z całym zasobem archiwalnym z budynku przy ul. Paulińskiej 4/8 oraz al. Kromera 44 do budynku przy ul. Stalowej 62.**
W związku z tym w I półroczu 2010 r. prowadzono, poza rutynowymi pracami nad porządkowaniem i konserwacją archiwaliów, przede wszystkim prace polegające na przygotowaniu dokumentacji (pakowanie, wiązanie, opisywanie paczek, itp.) do transportu. Natomiast w II półroczu 2010 r. prowadzono prace już w nowej siedzibie Archiwum Miejskiego związane z układaniem przemieszczonego zasobu z poprzednich lokalizacji, scalaniem dokumentów i tworzeniem nowego układu magazynów archiwalnych (prace archiwalne).

Zestawienie wydanych zaświadczeń przez Archiwum Miejskie (od 1999 r. obowiązuje ustawa o ustalaniu kapitału początkowego)

Zestawienie wydanych zaświadczeń przez Archiwum Miejskie Wrocławia W LATACH 1994-2010				
Rok	Zaświadczenia o zarobkach	Wzrost/spadek w % do roku poprzedniego	Zaświadczenia o pracy, zasiłkach chorobowych, warunkach szczególnych i inne	Wzrost/spadek w % do roku poprzedniego
1994	64	-	207	-
1995	97	51,56	394	90,33
1996	104	7,21	475	20,55
1997	158	51,92	748	57,47
1998	377	138,60	927	23,93
1999	770	104,24	1 555	67,45
2000	1 118	145,19	2 413	55,17
2001	4 511	303,48	4 511	86,94
2002	5 490	21,70	2 118	-46,95
2003	6 828	24,37	2 477	16,94
2004	6 107	- 10,46	2 618	5,69
2005	5 409	- 8,85	2 284	- 8,72
2006	3 657	- 32,40	2 399	5,03
2007	3 422	- 6,43	1 491	- 37,85
2008	3 215	- 9,29	1 324	- 11,20
2009	2 367	- 26,38	810	- 38,82
2010	1 623	- 31,43	612	- 24,44

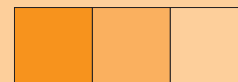

Departament Spraw Społecznych

EDUKACJA

REORGANIZACJA SIECI SZKÓŁ I PLACÓWEK OŚWIATOWYCH

W roku szkolnym 2009/2010 utworzono dodatkowo 450 miejsc dla dzieci w wieku od 3 do 5 lat:

- w nowobudowanej placówce: Przedszkole nr 24 przy ul. Częstochowskiej (5 oddziałów – 125 miejsc),
- w rozbudowanych placówkach: drugi budynek Przedszkola nr 56 przy ul. Wałbrzyskiej (6 oddziałów – 150 miejsc), drugi budynek Zespołu Żłobkowo-Przedszkolnego nr 3 przy ul. Prochowickiej (6 oddziałów – 150 miejsc),
- w nowo utworzonych oddziałach w (dodatkowo 1 oddział – 25 miejsc); Przedszkolu nr 9 przy ul. Wieczystej 105.

Kontynuując zapoczątkowaną w 2008 r. akcję: „Założ domowe przedszkole we Wrocławiu” mającą na celu zwiększenie dostępności do wychowania przedszkolnego, w ramach alternatywnych form wychowania przedszkolnego utworzono 20 punktów przedszkolnych z liczbą miejsc 486, w tym: 3 punkty przedszkolne publiczne – 75 miejsc, 17 punktów przedszkolnych niepublicznych – 411 miejsc.

Utworzono dodatkowe oddziały integracyjne dla uczniów w:

- Przedszkolu nr 8 w Zespole Szkolno-Przedszkolnym nr 12 przy ul. Suwalskiej – kolejny 1 oddział,
- Przedszkolu nr 9 w Zespole Szkolno-Przedszkolnym nr 17 przy ul. Wieczystej – 1 oddział,
- Przedszkolu nr 109 przy ul. Nowowiejskiej – drugi oddział pilotażowy dla dzieci z Zespołem Downa,
- Szkole Podstawowej nr 34 w Zespole Szkolno-Przedszkolnym nr 6 przy ul. Gałczyńskiego 8 – 1 oddział,
- Szkole Podstawowej nr 58 z Zespole Szkolno-Przedszkolnym nr 8 przy ul. Składowej 2/4 – 3 oddziały,
- Gimnazjum nr 4 przy ul. Paulińskiej – 1 oddział.
- Aktualnie w 131 oddziałach integracyjnych w placówkach prowadzonych przez Miasto, opieką i kształceniem objętych jest 564 uczniów o specjalnych potrzebach edukacyjnych;

Dodatkowo w roku 2010:

- uchwałą Nr XLIX/1508/10 Rady Miejskiej Wrocławia z dnia 8 lipca 2010 r. utworzono Przedszkole nr 24 we Wrocławiu przy ul. Częstochowskiej, które na mocy uchwały Nr XLIX/1441/10 Rady Miejskiej Wrocławia z dnia 22 kwietnia 2010 r. włączono do nowo utworzonego Zespołu Szkolno-Przedszkolnego nr 14 we Wrocławiu przy ul. Częstochowskiej.
- uchwałą Nr XLIX/1443/10 Rady Miejskiej Wrocławia z dnia 22 kwietnia 2010 r. utworzono Zespół Placówek Oświatowych nr 3 we Wrocławiu przy ul. Borowskiej, w skład którego weszły Młodzieżowy Ośrodek Wychowawczy i Specjalistyczna Poradnia Terapeutyczna, powstała z przekształcenia Młodzieżowego Ośrodka Socjoterapii nr 1 – na mocy uchwały Nr XLIX/1444/10 Rady Miejskiej Wrocławia z dnia 22 kwietnia 2010 r.;
- zarządzeniem Nr 9400/10 Prezydenta Wrocławia z dnia 12 maja 2010 r. zmieniono siedzibę Poradni Psychologiczno-Pedagogicznej nr 1 z ul. Kołłątaja 1/6 na ulicę Kościuszki 31/1 we Wrocławiu.

Przeniesiono gabinety Poradni Psychologiczno-Pedagogicznej nr 9, które funkcjonowały przy ul. Borowskiej 101 do nowo wybudowanej części budynku Zespołu Szkolno-Przedszkolnego nr 17 przy ul. Wieczystej 105. Zlikwidowano gospodarstwa pomocnicze przy Zespole Szkół Gastronomicznych oraz Zespole Szkół nr 2. Dokonano analizy danych

demograficznych w odniesieniu do rejonów urbanistycznych Wrocławia oraz analizy potrzeb i wykorzystania miejsc dydaktycznych w placówkach wszystkich typów; we współpracy z Biurem Rozwoju Wrocławia przeanalizowano prognozy demograficzne i zaproponowano modernizację sieci szkół; w konsekwencji wprowadzonych zmian opracowano uchwały, które uwzględniały wszystkie wprowadzone zmiany w sieci szkół i placówek:

- uchwała Nr LIII/1511/10 Rady Miejskiej Wrocławia z dnia 8 lipca 2010 r. w sprawie ustalenia sieci publicznych przedszkoli i oddziałów przedszkolnych w szkołach podstawowych prowadzonych przez Miasto,
- uchwała Nr LIII/1510/10 Rady Miejskiej Wrocławia z dnia 8 lipca 2010 r. w sprawie ustalenia planu sieci i określenia granic obwodów publicznych szkół podstawowych i gimnazjów na terenie Miasta,
- uchwała Nr LIII/1509/10 Rady Miejskiej Wrocławia z dnia 8 lipca 2010 r. w sprawie ustalenia planu sieci publicznych szkół ponadgimnazjalnych na terenie Miasta.

Stan szkół i placówek oświatowych prowadzonych przez Miasto w latach 2005-2010

Lp.	Typ szkoły/placówki	Liczba szkół i placówek					
		Stan na 31.12. 2005 r.	Stan na 31.12. 2006 r.	Stan na 31.12. 2007 r.	Stan na 31.12. 2008 r.	Stan na 31.12. 2009 r.	Stan na 31.12. 2010 r.
1.	Przedszkola	102	100	98	98	101	102
2.	Przedszkola specjalne	1	1	1	1	1	1
3.	Szkoły podstawowe	70	70	70	69	69	69
4.	Szkoły podstawowe muzyczne	2	4	4	4	4	4
5.	Szkoły podstawowe specjalne	13	12	12	13	13	13
6.	Gimnazja	43	44	43	40	40	40
7.	Gimnazja specjalne	14	13	13	13	13	13
8.	Licea ogólnokształcące	31	32	31	30	26	25
9.	Licea ogólnokształcące specjalne	1 - wliczone w masowe			1	1	1
10.	Licea profilowane	17	19	18	18	17	17
11.	Technika	25	21	34	34	35	35
12.	Zasadnicze szkoły zawodowe	10	11	10	9	10	10
13.	Zasadnicze szkoły zawodowe specjalne	6	4	5	5	5	5
14.	Szkoły policealne	20	33	29	29	27	27
15.	Policealne Studium Zawodowe	6	0	0	0	0	0
16.	Szkoły plastyczne	1	2	2	2	2	2
17.	Szkoła Mistrzostwa Sportowego	1	1	1	1	2	2
18.	Centrum Kształcenia Praktycznego	1	1	1	1	1	1
19.	Specjalne Ośrodki Szkolno-Wychowawcze z internatami	8	5	5	5	5	5
20.	Internaty	5	3	3	3	3	3

21.	Młodzieżowe Ośrodki Wychowawcze	1	1	1	1	1	1
22.	Młodzieżowe Ośrodki Socjoterapii	1	3	3	3	3	2
23.	Poradnie Psychologiczno-Pedagogiczne	5	5	5	5	5	6
24.	Młodzieżowe Domy Kultury	4	4	4	4	4	4
25.	Wrocławskie Centrum Doskonalenia Nauczycieli	1	1	1	1	1	1
26.	Ośrodek Doskonalenia Nauczycieli i Doskonalenia Nauczycieli nr 1						1
27.	Schroniska młodzieżowe	2	2	2	2	2	2
Ogółem		396	394*	396*	392*	391*	392*
			*w 250 siedzibach	* w 245 siedzibach	* w 244 siedzibach	* w 244 siedzibach	* w 243 siedzibach

PODNOŚCENIE JAKOŚCI KSZTAŁCENIA, A INICJATYWY I PROGRAMY EDUKACYJNE

Kontynuowano w przedszkolach ofertę edukacyjną 2 grup bilingualnych: z językiem angielskim i z językiem niemieckim w Przedszkolu Nr 109 we Wrocławiu przy ul. Nowowiejskiej.

Z inicjatywy dyrektorów wrocławskich przedszkoli, przy współudziale Wydziału Edukacji, zorganizowano 9 czerwca Dzień Wrocławskiego Przedszkolaka, wpisując ten dzień do kalendarza stałych imprez Wrocławia. W imprezie wzięły udział dzieci z 80 wrocławskich przedszkoli wraz ze swoimi rodzicami.

Kontynuowano innowacje pedagogiczne:

- „Wykorzystanie programów komputerowych do wspomagania rozwoju aktywności twórczej dzieci” w Przedszkolu Nr 108 we Wrocławiu przy ul. Drukarskiej,
- „Wesoła wyprawa – podróż pociągiem na spotkanie z językiem niemieckim” w Przedszkolu Nr 71 we Wrocławiu przy ul. Kiełczowskiej,
- „Zatrzymać czas!- dlaczego i jak warto utrwalić obraz?” w Zespole Żłobkowo-Przedszkolnym nr 3 we Wrocławiu przy ul. Wolskiej,
- „Światowe z nas przedszkolaki, poznajemy język niemiecki – kulturę, tradycję i znaki” w Przedszkolu nr 54 przy ul. Wittiga.

W ramach współpracy z Ambasadą Francji w Polsce kontynuowano naukę języka francuskiego: w Przedszkolu Nr 28 przy ul. Orlej 5 (w wymiarze 8 godz./tydz.), w Przedszkolu Nr 79 przy ul. Piwnej 14 (w wymiarze 10 godz./tydz.), w Przedszkolu nr 33 przy ul. Łąkowej 2a (w wymiarze 3 godz./tyg.), w Szkole Podstawowej nr 12 przy ul. Janiszewskiego 14 (w wymiarze 12 godz./tydz.), w Szkole Podstawowej Nr 36 przy ul. Fryderyka Chopina 9 B (w wymiarze 16 godz./tydz.), w Szkole Podstawowej Nr 45 przy ul. Krajewskiego 1 (w wymiarze 12 godz./tydz.), w Szkole Podstawowej Nr 74 przy ul. Kleczkowskiej 2 (w wymiarze 6 godz./tydz.), w Szkole Podstawowej nr 76 przy ul. Wandy 13 (w wymiarze 5 godz./tydz.), w Szkole Podstawowej nr 82 przy ul. Blacharskiej 13 (w wymiarze 12 godz./tydz.), w Szkole Podstawowej Nr 93 przy ul. Juliana Ursyna Niemcewicza 29/31 (w wymiarze 4 godz./tydz.) w formie zajęć pozalekcyjnych. Od 01 września 2010 r. przyznano na ten cel łącznie 3,72 etatu w szkołach podstawowych i 2,20 etatu w przedszkolach.

W 7 gimnazjach prowadzono naukę w dwóch językach, w Gimnazjum nr 10 – w języku hiszpańskim, w Gimnazjum nr 18 – w języku włoskim, w Gimnazjum nr 26 – w języku angielskim, w Gimnazjum nr 30 – w języku francuskim, w Gimnazjum nr 34 – w języku

francuskim, w Gimnazjum nr 48 – w języku niemieckim i w Gimnazjum nr 49 – w języku angielskim; podobnie w 4 szkołach ponadgimnazjalnych: w Liceum Ogólnokształcącym nr VIII – języku francuskim, w Liceum Ogólnokształcącym nr XIII – w języku niemieckim, w Liceum Dwujęzycznym nr IV – w języku hiszpańskim oraz w Liceum Ogólnokształcącym nr XIV – w języku angielskim. Łącznie w 2010 r. w klasach dwujęzycznych w gimnazjach uczyło się 1 038 uczniów w 35 oddziałach, a w szkołach ponadgimnazjalnych uczyło się 428 uczniów w 15 oddziałach.

W Zespole Szkół Ogólnokształcących nr 5 kontynuowano realizację programu Matury Międzynarodowej IBO (International Baccalaureate Organization), zapewniającego uczniom edukację na najwyższym poziomie (stworzony dla uzdolnionych językowo uczniów szkół średnich kurs przeduniwersytecki kończący się egzaminami, pomyślany jako wszechstronne dwuletnie studium, przygotowujące absolwentów do podjęcia studiów na różnych uczelniach na całym świecie); sfinansowano zwiększoną tygodniową liczbę godzin obowiązkowych zajęć edukacyjnych (zgodnie z uzgodnioną z Ministerstwem Edukacji Narodowej siatką godzin) w oddziałach Gimnazjum nr 26, które na mocy art. 17 ust 1 ustawy z dnia 19 marca 2009 r. o zmianie ustawy o systemie oświaty oraz zmianie niektórych innych ustaw (Dz. U. z 2009 r. Nr 56, poz.458) stały się oddziałami międzynarodowymi.

Oorganizowano w Szkole Podstawowej nr 63 przy ul. Menniczej naukę języka ukraińskiego. Na zajęcia uczęszczało 28 uczniów (5 grup). Łącznie przyznano na ten cel 12 godzin tygodniowo (0,67 etatu pedagogicznego).

Kontynuowano realizację zadań edukacyjnych rządowego Programu na rzecz społeczności romskiej w Polsce, który ma na celu integrację dzieci romskich ze środowiskiem szkolnym, zwiększenie efektywności ich nauczania i rozbudzenie motywacji do nauki.

W 2010 r. ponad 150 uczniów pochodzenia romskiego było objętych pomocą wychowawczo-edukacyjną we wszystkich typach szkół.

Liczba uczniów pochodzenia romskiego w latach 2005-2010

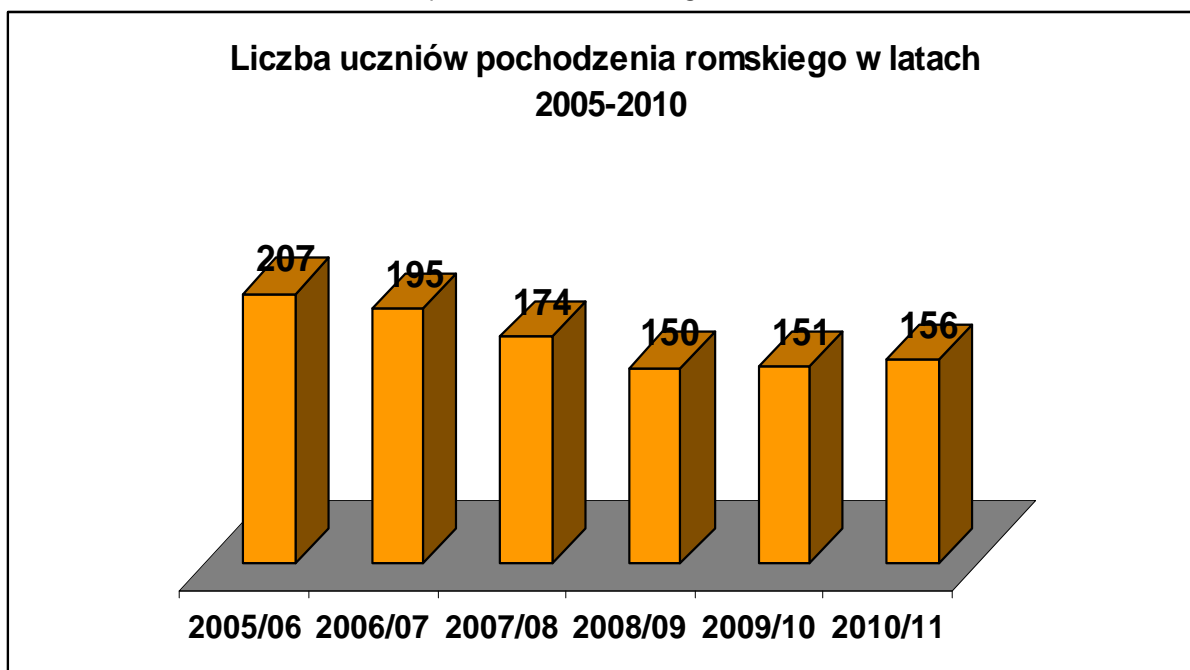

Liczba uczniów pochodzenia romskiego w latach 2005-2010 w podziale na poszczególne typy szkół

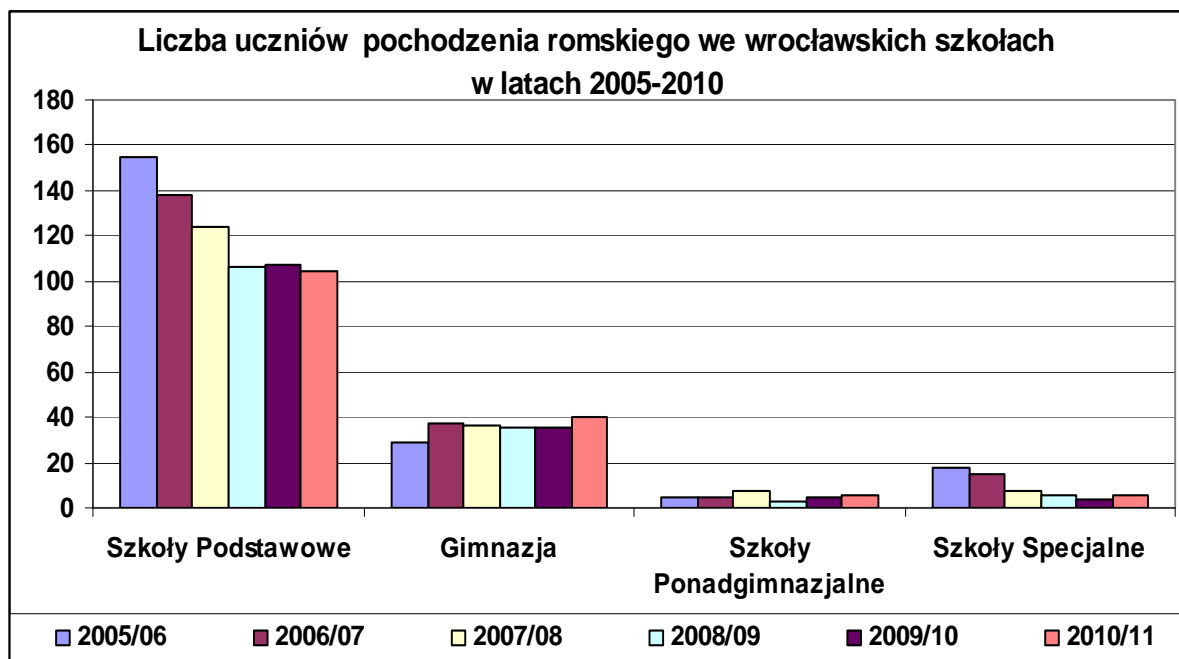

Na realizację dodatkowych działań wychowawczo-edukacyjnych wydano w 2010 r. około **410 000 zł** w tym 366 767 zł z budżetu Miasta (tj. z subwencji oświatowej na uczniów mniejszości narodowych i etnicznych). **W stosunku do 2006 r. wydano na jednego ucznia w 2010 r. o 303 % więcej środków finansowych.**

Środki finansowe na dodatkowe działania wychowawczo-edukacyjne w latach 2006-2010

Źródło finansowania	Rok budżetowy				
	2006	2007	2008	2009	2010
Środki Miasta - subwencja	135 322	145 180	313 248	324 501	366 767
Dotacja	33 654	58 740	57 903	45 144	43 233
Razem	168 976	203 920	371 151	369 645	410 000
Liczba uczniów	195	174	150	151	156
Środki finansowe rocznie (w zł)	867	1 172	2 474	2 448	2 628

Sfinansowano przedsięwzięcia inicjowane przez placówki należące do Wrocławskiej Sieci Szkół Promujących Zdrowie. Ustalono dodatki motywacyjne dla 188 szkolnych i przedszkolnych koordynatorów programu. Roczny koszt wypłaconych dodatków wyniósł 188 800 zł; W projekcie udział wzięło 188 szkół i placówek oświatowych.

Wznowiono współpracę z Katedrą i Kliniką Endokrynologii Akademii Medycznej we Wrocławiu pomoc dzieciom chorym na cukrzycę (kontrola poziomu insuliny i stała opieka pielęgniarska) w oddziale Przedszkola Nr 109 we Wrocławiu przy ul. Nowowiejskiej.

Kontynuowano „Miejski Program Profilaktyki Logopedycznej” w 12 przedszkolach (Przedszkola nr 21, 30, 33, 35, 48, 66, 107, 69, 77, 109, 123, Zespół Żłobkowo-Przedszkolny nr 3 przy ul. Wolskiej) zrealizowano dodatkowo 70 godzin tygodniowo na zajęcia logopedyczne (3,5 etatu).

We współpracy z Biurem ds. Współpracy z Uczelniami Wyższymi oraz Instytutem Immunologii i Terapii Doświadczalnej PAN uruchomiono Warsztaty Naukowe dla Licealistów – projekt realizowany dla 70 licealistów od października 2010 r. do stycznia 2011 r. z założeniem kontynuowania ze środków unijnych w obrębie 4 grup tematycznych:

- „CSI-Wrocław” – warsztaty biologii molekularnej;
- „Magiczna kula Paula Ehrlicha” – tworzenie i testowanie preparatów o działaniu przeciwnowotworowym;
- „W poszukiwaniu łowców komórek nowotworowych” – rozpoznawanie i charakteryzowanie komórek układu odpornościowego uczestniczących w zwalczaniu nowotworów;
- „Mikrobiologia według House’a: izolacja – spekulacja - identyfikacja” – zapoznanie z niezwykłymi właściwościami bakterii z uwzględnieniem szczepów o szczególnie charakterystycznych cechach morfologicznych i biochemicznych; odkrywanie biotechnologicznych zastosowań drobnoustrojów; bakteriobójcze działanie związków chemicznych; wykorzystanie metod mikrobiologicznych, chromatograficznych i innych.

Kontynuowano w 60 szkołach podstawowych (tj. w 87 %) program nauki pływania uczniów klas trzecich:

- na siedmiu basenach szkolnych – uczniowie 37 szkół (224 godz./tydz. –12,44 etaty),
- na basenach wynajmowanych: WKS Śląsk, SPA, AWF i Redeco –uczniowie 23 szkół. Koszt najmu basenów w 2010 r. wyniósł około 1 356 305 zł;
- zorganizowano dodatkowe zajęcia we Wrocławskim Centrum SPA przy ul. Teatralnej 10-12 na łączną kwotę 195 760 zł. Z zajęć skorzystało 20 szkół i placówek oświatowych.

Od września 2010 r. utworzono klasy sportowe w G 2. Od 1 września 2010 r. utworzono oddział sportowy w Liceum Ogólnokształcącym nr II przy ul. Parkowej, w dyscyplinie piłka koszykowa chłopców i piłka siatkowa dziewcząt. Łącznie w 2010 r. w 15 szkołach podstawowych (tj. 22% szkół) działało 48 oddziałów sportowych, w których uczyło się 1 165 uczniów, 41,5 oddziałów w 17 gimnazjach, w których uczyło się 985 uczniów i 16 oddziałów w 5 szkołach ponadgimnazjalnych, w których uczyło się 347 uczniów;

W 2010 r. funkcjonowało łącznie 105,5 oddziałów sportowych. Klasy sportowe funkcjonowały w:

- Szkole Podstawowej Nr 3 przy ul. Bobrzej 27,
- Szkole Podstawowej Nr 23 przy ul. Przystankowej 32
- Szkole Podstawowej Nr 45 przy ul. Krajewskiego 1,
- Szkole Podstawowej Nr 46 przy ul. Ścinawskiej 21,
- Szkole Podstawowej Nr 50 przy ul. Obornickiej 28,
- Szkole Podstawowej Nr 67 przy pl. Muzealnym 20,
- Szkole Podstawowej Nr 72 przy ul. Trwałej 17/19,
- Szkole Podstawowej Nr 74 przy ul. Kleczkowskiej 2,
- Szkole Podstawowej Nr 76 przy ul. Wandy 13,
- Szkole Podstawowej Nr 84 przy ul. Górnickiego 20,
- Szkole Podstawowej Nr 85 przy ul. Traugutta 37/41,
- Szkoła Podstawowa Nr 91 przy ul. Sempołowskiej 54-56,
- Szkole Podstawowej Nr 95 przy ul. Starogajowej 66-68,
- Szkole Podstawowej Nr 96 przy ul. Krakowskiej 2,
- Szkole Podstawowej Nr 97 przy ul. Prostej 16,
- Gimnazjum nr 1, przy ul. Jeleniej 7,

- Gimnazjum nr 2 przy ul. Gorlickiej 25
- Gimnazjum nr 3, przy ul. Świstackiego 12a,
- Gimnazjum nr 4, przy ul. Paulińskiej 14,
- Gimnazjum nr 5 przy ul. Pawłowa 15,
- Gimnazjum nr 6, przy Al. Pracy 24,
- Gimnazjum nr 9 przy ul. Sarbinowskiej 10,
- Gimnazjum nr 11 przy ul. Wilanowskiej 31,
- Gimnazjum nr 13, przy ul. Reja 1-3,
- Gimnazjum nr 18 przy ul. Kłodnickiej 36,
- Gimnazjum nr 19 przy ul. Dembowskiego 39,
- Gimnazjum nr 21 przy ul. św. Jerzego 4,
- Gimnazjum nr 24 przy ul. Przybyszewskiego 59,
- Gimnazjum nr 28 przy ul. Zachodniej 2,
- Gimnazjum nr 37 w Zespole Szkół nr 18 przy ul. Młodych Techników 58,
- Gimnazjum nr 38 w Zespole Szkół nr 24 przy ul. Powstańców Śląskich 210/218,
- Gimnazjum nr 39 przy ul. Brücknera 12,
- Liceum Ogólnokształcącym nr II w Zespole Szkół Nr 22 przy ul. Parkowej 18-26,
- Liceum Ogólnokształcącym Nr XVI przy ul. Kiełczowskiej 43,
- Liceum Ogólnokształcącym Nr XXIV przy ul. Powstańców Śl. 210/218,
- Liceum Ogólnokształcącym Mistrzostwa Sportowego nr 2 w Zespole Szkół Nr 22 przy ul. Parkowej 18-26,
- Liceum Ogólnokształcącym Mistrzostwa Sportowego nr 1 w Zespole Szkół nr 4 przy ul. Powstańców Śl. 210/218,
- Technikum nr 3 przy ul. Młodych Techników 58.

Liczba oddziałów sportowych we wrocławskich szkołach w latach 2006-2010

Lp	Typ szkoły	2007			2008			2009			2010		
		Liczba oddziałów	Liczba uczniów	Liczba dodat. et. w-f	Liczba oddziałów	Liczba uczniów	Liczba dodat. et. w-f	Liczba oddziałów	Liczba uczniów	Liczba dodat. et. w-f	Liczba oddziałów	Liczba uczniów	Liczba dodat. et. w-f
1	SP	31	848	33,58	40	1 020	38,46	45	1 100	40,37	48	1 165	42,07
2	G	27	672	15	39	891	50,6	38,5	918	51,68	41,5	985	55,45
3	SP G	15,5	370	6,6	15,5	353	5,5	16	374	9	16	347	9,75
Razem		73,5	1 890	55,18	94,5	2 264	94,56	99,5	2 392	101,05	105,5	2 497	107,27

Dyscypliny sportowe w klasach sportowych w latach 2007-2010

Lp	Dyscyplina sportowa	2007				2008				2009				2010			
		SP	G	SPG	Razem	SP	G	SPG	Razem	SP	G	SPG	Razem	SP	G	SPG	Razem
1	Pływanie	6	4	-	10	6	6	-	12	5	4,5	1	10,5	12	4,5	2	18,5
2	Piłka nożna	-	8	4	12	3	9	6,5	18,5	2,5	8	5	15,5	3,5	6,75	-	10,25
3	Lekkoatletyka/ piłka ręczna	-	3	-	3	-	3	-	3	-	-	-	-	3	-	-	3
4	Lekkoatletyka/ pływanie	3	-	-	3	3	-	-	3	3	-	-	3	-	-	-	-

5	Siatkówka dziewcząt	4	2	3	9	-	7	2	9	3,5	6	0,5	10	0,5		3	3,5
6	Siatkówka	4	2	-	6	7	-	-	7	3	3,5	-	6,5	9	11,5		20,5
7	Siatkówka/ pływanie	3	-	-	3	6	-	-	6	6	-	-	6	-	-	1	1
8	Siatkówka/ piłka plażowa	1	-	-	1	1	-	-	1	2	-	-	2	2	-	-	2
9	Sporty walki i ćwiczenia siłowe na bazie judo	-	2	-	2	-	-	-	0	0,5	0,5	-	1	-	-	-	-
10	Koszykówka	-	3	-	3	1	9	-	10	2	7,5	0,5	10	3	9	1	13
11	Piłka ręczna	3	2	-	5	3	4		7	3	3,5	-	6,5	3	3,5	-	6,5
12	Lekkoatletyka	3	-	3	6	5	-	3	8	1	3	3	7	3	2,75	3	8,75
13	Szermierka	3	-	-	3	4	-	-	4	3,5	0,5	-	4	3	1,5	-	4,5
14	Koszykówka chłopców/ piłka nożna	-	-	3	3	-	-	1,5	1,5	-	-	1	1	-	-	3	3
15	Piłka nożna/ lekkoatletyka	-	1	-	1	-	1	-	1	4	0,5		4,5	-	-	-	-
16	Pływanie/ piłka nożna	-	-	-	0	-	-	-	0	-	-	-	-	-	-	1	1
17	Koszykówka/ pływanie	-	-	1	1	-	-	1	1	-	-	1	1	-	-	-	-
18	Hokej na trawie dziewcząt	-	-	0,5	0,5	-	-	1	1	-	-	1	1	-	-	-	-
19	Klasy interdyscyplinarne	-	-	0	0	-	-	-	0	-	-	3	3	-	-	2	2
20	Klasy ogólnosportowe	-	-	1	1	1	-	0,5	1,5	2	1		3	2	2	-	4
21	Pływanie/ piłka ręczna									3	-	-	3	-	-	-	-
22	Szermierka/ koszykówka									1	-	-	1	1	-	-	1
23	Taekwondo - szermierka													2	-	-	2
24	Piłka ręczna/siatkówka													1	-	-	1
Ogółem klas		30	27	15,5	72,5	40	39	15,5	94,5	45	38,5	16	99,5	48	41,5	16	105,5

Do lutego 2010 r. w ramach **Wrocławskiej Koncepcji Edukacyjnej** (skrót: WKE) współpracowały: Zespół Żłobkowo-Przedszkolny nr 3, Przedszkola nr 28, 30, 34, 48, 71, 77, 146, Szkoły Podstawowe nr 17, 51, 63, Gimnazja nr 8, 12, 13, 14, 21 oraz Zespoły Szkół nr 15 i 24; Placówki zrealizowały w bezpośredniej współpracy projekty edukacji regionalnej, kulturalnej i artystycznej, które miały na celu rozwijanie uzdolnień dzieci i młodzieży. Na realizację tych projektów przyznano łącznie około 1,9 etatów pedagogicznych. Od dnia 22 lutego 2010 r. zmieniono nazwę WKE na „Od inspiracji do kreacji”.

Od marca 2010 r. rozpoczęto prace nad stworzeniem unikalnego i rozpoznawalnego systemu edukacji opierającego się na najwyższych standardach wychowania i nauczania pod szyldem **Wrocławskiej Koncepcji Edukacyjnej**. W celu stworzenia WKE powołano zespoły dyrektorów koordynatorów wszystkich typów szkół i placówek oświatowych.

Projekt wpisuje się w założenia polityki społeczno-gospodarczej Wrocławia i strategii „Wrocław w perspektywie 2020 plus”. Wrocławska Koncepcja Edukacyjna – w stronę dobrej jakości życia, to misja podejmowanych działań. Tworzony model oparty jest na zasadzie 4T: Technologia (innowacyjność, interakcyjność), Tolerancja (edukacja oparta na wartościach, prospołeczna i proobywatelska), Talenty (kreatywność i różnorodność) i Tożsamość. Celem jest stworzenie w perspektywie 10 lat modelu edukacji, która stanie się miejscem spotkań, wymiany idei, usług.

Po raz piąty włączono się w organizację **Dolnośląskiego Festiwalu Nauki we współpracy z Kolegium Rektorów Uczelni Wyższych** w ramach projektu „Piękno różnorodności”. W ramach festiwalu w dniach 17-22 września 2010 r. przeprowadzono „Projekt Interaktywnych Pokazów XIII DFN”. W projekcie uczestniczyły Szkoły Podstawowe Nr 17, 18, 28, 63, 74, 84, 85, 93, 98, 109 i Gimnazja Nr 1, 5, 16, 17, 18, 23, 24, 29, 30, 34. Z budżetu Miasta na pokazy przeznaczono kwotę 55 000 zł. (Podział kosztów: szkoły podstawowe 32 000 zł, gimnazja 23 000 zł). Zorganizowano 81 pokazów, których celem było upowszechnienie i propagowanie nauki poprzez zabawę oraz popularyzowanie walorów matematyki i przedmiotów ścisłych.

W 2010 r. kontynuowano **we współpracy z Instytutem Matematycznym Uniwersytetu Wrocławskiego rozwój Wrocławskiego Portalu Matematycznego** dostępnego pod adresem www.matematyka.wroc.pl. Wzbogacono treści portalu o kilkaset artykułów i materiałów. Wrocławski Portal Matematyczny jest skierowany do nauczycieli matematyki i uczniów szkół wrocławskich. Jego celem jest podniesienie poziomu edukacji matematycznej poprzez dostarczanie materiałów wspomagających nauczycieli i popularyzujących tę naukę wśród uczniów, w tym także uczniów mniej uzdolnionych. Liczba odwiedzin strony Portalu dochodzi do 100 000 na miesiąc. Realizacja projektu w roku 2010 kosztowała 150 000 zł.

W 2010 r. kontynuowano **we współpracy z Instytutem Informatyki Uniwersytetu Wrocławskiego rozbudowę Wrocławskiego Portalu Informatycznego** przeznaczonego dla nauczycieli informatyki i uczniów szkół wrocławskich. Portal jest dostępny pod adresem www.informatyka.wroc.pl. Celem portalu jest udostępnienie użytecznego narzędzia wspomagającego pracę nauczycieli informatyki w zakresie merytorycznym, metodycznym i organizacyjnym oraz platformy popularnonaukowej dającej uczniom szkół wrocławskich możliwość samokształcenia i rozwijania zainteresowań informatyką i jej zastosowaniami. Do końca roku umieszczono w portalu kilkadziesiąt artykułów o tematyce ogólnej i programistycznej. Prowadzone są okresowe i stałe konkursy z programowania w języku C. Dostępne są ciekawe gry i łamigłówki edukacyjne oraz kurs dla nauczycieli. Na realizację projektu w 2010 r. przeznaczono 150 000 zł;

We współpracy z Biurem Rozwoju Gospodarczego zrealizowano kolejne dwa projekty w ramach programu **„Edukacja przedsiębiorczości”**, który wpisuje się w założenia polityki społeczno-gospodarczej Wrocławia na rok 2010 – priorytet II. Gospodarka innowacyjna i rozwój, tj.:

- „Przedsiębiorczy przedszkolak” – przeznaczony dla dzieci w wieku 4 i 5 lat oraz ich rodziców. Został wdrożony w 10 przedszkolach publicznych i 2 niepublicznych. Cele projektu to: promowanie idei przedsiębiorczości wśród dzieci w wieku przedszkolnym, zdobywanie wiedzy z szeroko pojętej edukacji ekonomicznej, zwiększanie świadomości odbioru przekazu reklamowego, kształtowanie nawyku racjonalnego gospodarowania pieniędzmi, zapoznanie z historią pieniądza. Przez dwa lata szkolne projektem zostanie objętych ponad 1000 dzieci. W projekcie część kosztów finansowych pokrywa partner projektu – Bank Nordea.
- „Gospodarcza dżungla” – projekt dofinansowany przez Narodowy Bank Polski skierowany do gimnazjalistów. W projekcie uczestniczy 330 uczniów z 22 wrocławskich gimnazjów. Przez organizację ciekawych zajęć pozalekcyjnych z

przedsiębiorczości młodzież jest zachęcana do bycia aktywnym na trudnym i wciąż zmieniającym się rynku pracy.

Zrealizowano projekt **„Pozaszkolna Akademia Sztuki – premiera w 5 dni”** w ramach konkursu MEN Wspieranie realizacji programu wychowawczego szkoły i programu profilaktyki poprzez kształtowanie u uczniów postaw sprzyjających rozwojowi indywidualnemu i społecznemu”. Projekt realizował Młodzieżowy Dom Kultury – Krzyki w okresie od 15 października do 16 grudnia 2011 r. Budżet projektu wyniósł 46 832 zł (w tym 39 832 to grant otrzymany z MEN, natomiast wkład własny Gminy Wrocław to 7 000 zł);

Realizowano projekt **Akademia Młodych Menedżerów (dawniej Akademia Młodych Finansistów)** w oparciu o kadry naukowe wrocławskich szkół wyższych. Projekt polega na przeprowadzeniu serii wykładów dzieci w wieku 12-15 lat i ich rodziców. Celem projektu jest promocja postaw pro-przedsiębiorczych, rozwijanie umiejętności zastosowania zasad ekonomii w życiu codziennym, zainteresowanie dzieci oraz ich rodziców tą tematyką oraz rozwijanie świadomości ekonomicznej u dzieci i rodziców. Celem długofalowym projektu jest tworzenie we Wrocławiu większej ilości firm świadomych i konkurencyjnych w warunkach gospodarki rynkowej. Miejscem wykładów jest Wyższa Szkoła Bankowa we Wrocławiu.

W ramach **wrocławskiej koncepcji doradztwa zawodowego** w roku 2010 przy Centrum Kształcenia Praktycznego kontynuował działalność Międzyszkolny Ośrodek Wspierania Aktywności Zawodowej współpracujący ze wszystkimi doradcami zawodowymi, zatrudnionymi w 7 szkołach gimnazjalnych i 12 ponadgimnazjalnych. W roku szkolnym 2010/2011 liczba etatów doradców zawodowych wynosiła 19,67 etatu. W Szkolnych Ośrodkach Kariery zatrudniono doradców zawodowych na 13,67 etatach, a w szkołach na 6 etatach. Łącznie we wrocławskich gimnazjach i szkołach ponadgimnazjalnych w 2010 r. zatrudnionych było 27 doradców. W ramach zadań doradców prowadzone były m.in.: grupowe zajęcia aktywizujące, przygotowujące uczniów klas III gimnazjum i szkół ponadgimnazjalnych do świadomego wyboru ścieżki edukacyjnej, indywidualne porady dla uczniów i rodziców oraz grupowe spotkania dla rodziców dotyczące oferty edukacyjnej Wrocławia i elektronicznej rekrutacji;

W ramach **„Ogólnopolskiego Tygodnia Kariery”** wspólnie z Międzyszkolnym Ośrodkiem Wspierania Aktywności Zawodowej zorganizowano konferencję „Rola doradcy w kształtowaniu wyborów edukacyjnych młodzieży” oraz szkolenie dla doradców „Indywidualna rozmowa doradcza”. Na w/w zadanie budżetowe (WED/B/08) przeznaczono kwotę w wysokości 2 900 zł.

Ponadto w roku sprawozdawczym:

- prowadzono dla absolwentów gimnazjum i szkół ponadgimnazjalnych informator elektroniczny wspomagający planowanie dalszej ścieżki edukacyjnej znajdujący się na stronie internetowej www.absolwenci.wroclaw.pl, gdzie przedstawiane są aktualne oferty pracy (aktualizowane raz dziennie z danych publikowanych na stronie www.eplus.praca.gov.pl);
- opracowano i opublikowano na stronie internetowej miasta „Poradnik dla rodziców uczniów gimnazjów i szkół ponadgimnazjalnych”. Ponadto uczniowie szkół gimnazjalnych korzystali z „Przewodnika Gimnazjalisty” poradnika dla uczniów oraz ich wychowawców wspomagającego planowanie kariery zawodowej a uczniowie szkół ponadgimnazjalnych z poradnika „Moja Kariera”;
- we współpracy z Zarządem Regionu Dolny Śląsk NSZZ „Solidarność” we Wrocławiu, Kuratorium Oświaty, Okręgowym Inspektoratem Pracy Państwowej Inspekcji Pracy, współorganizowano IX edycję Konkursu Wiedzy o Prawie Pracy, Bezpieczeństwie Pracy i Ochronie Zdrowia. Do etapu powiatowego zakwalifikowało się 45 uczniów z 16

wrocławskich szkół ponadgimnazjalnych z czego 33 zakwalifikowało się do etapu wojewódzkiego;

- we współpracy z Zarządem Regionu Dolny Śląsk NSZZ „Solidarność” we Wrocławiu, Kuratorium Oświaty, Okręgowym Inspektorem Pracy Państwowej Inspekcji Pracy, współorganizowano IX edycję Konkursu Wiedzy o Prawie Pracy, Bezpieczeństwie Pracy i Ochronie Zdrowia. Do etapu powiatowego zakwalifikowało się 45 uczniów z 16 wrocławskich szkół ponadgimnazjalnych z czego 33 zakwalifikowało się do etapu wojewódzkiego;
- w kwietniu 2010 r. doposażono pracownie zawodowe szkół, które są ośrodkami egzaminacyjnymi przeprowadzającymi egzamin zawodowy z wykonaniem na kwotę 42 165 zł oraz w październiku 3 placówki na kwotę 52 735 zł;
- w maju 2010 r. z inicjatywy Zespołu Szkół Gastronomicznych odbyła się I Edycja Dolnośląskiego Konkursu Potraw Regionalnych „Powiedz mi co jesz, a powiem Ci kim jesteś”;
- w dniach 4-5 czerwca 2010 r. odbyła się impreza plenerowa na rynku wrocławskim „Europa na widelcu” z udziałem Zespołu Szkół Gastronomicznych oraz pracodawców skupionych wokół Dolnośląskiej Łoży Kulinarnej. Dofinansowanie w/w przedsięwzięcia ze strony Wydziału Edukacji wynosiło 3 000 zł;
- w Elektronicznych Zakładach Naukowych przy ul. Braniborskiej z dniem 1 stycznia 2010 r. powstała Akademia Lokalna Programu Cisco Networking Academy na bazie nowo utworzonego w Elektronicznych Zakładach Naukowych Ośrodka Doksztalania i Doskonalenia Zawodowego, dzięki której uczniowie szkół zawodowych mogą uzyskać międzynarodowy certyfikat programu NetAcad (współpraca z Politechniką Wrocławską, która prowadzi Akademię Regionalną programu);
- kontynuowano współpracę z przedsiębiorcami w ramach projektu „Patronat pracodawców nad szkołami”; w ramach zawartych umów w latach 2007–2010 szkoły: Lotnicze Zakłady Naukowe, Elektroniczne Zakłady Naukowe, Zespół Szkół Teleinformatycznych i Elektronicznych, Zespół Szkół Gastronomicznych, Zespół Szkół Budowlanych, Zespoły Szkół nr 2, 4, 18, Centrum Kształcenia Praktycznego, Zespół Szkół Zawodowych nr 5 współpracowały z firmami: BOSCH, UNI-TRUCK, MERCEDES BENZ, ENERGIA PRO, WROZAMET-FAGORMASTERCOOK, MOELLER ELECTRIC, ELEKTROTIM, DE LAVAL, POLAR, ABB, ELTEL-NETWORKS S.A, SIEMENS, HOTEL ORBIS, MONTINSTAL, WHIRPOOL, PZL HYDRAL BOSCH, SKANSKA, FITTING, BERGER BAU, WROBIS, Sauer DANFOSS Sp., PNEUMAT SYSTEM oraz pracodawcami zrzeszonymi w Cechu Rzemiosł Różnych, Dolnośląskim Cechu Piekarzy i Cukierników, Dolnośląskim Cechu Rzemiosł Metalowych Motoryzacyjnych;

klasy dedykowane w następujących zawodach:

L.p.	Zawód	Szkoła	Firma
1	technik mechanik pojazdów samochodowych, technik mechanik	ZS nr 2	Pol Motors Sp. z o. o. Frączak Sp. Z o.o. Alan Auto Sp. Z o.o.
2	technik elektryk, elektryk	CKP, ZS nr 18, ZS nr 4	Energia PRO, Elektrotim Energia PRO, Elektrotim
3	mechanik-monter maszyn i urządzeń, elektromechanik	ZS 18	Whirlpool
4	operator obrabiarek skrawających	ZS nr 18	Fago Mastercook SAUER DANFOSS, Pneumat System
5	technik informatyk, technik elektronik	EZN	LG Electronics (porozumienie wstępne)
6	murarz, betoniarz-zbrojarz, technik budownictwa	ZSB	WROBIS S.A
7	technik telekomunikacji	ZSTiE	Eltel Networks S.A.
8	technik mechanik i technik mechatronik	ZS n18	PneumatSystem

Najbogatszą ofertę współpracy z pracodawcami posiada Zespół Szkół nr 18 (6 umów o współpracy);

- We współpracy z Instytutem Informatyki Uniwersytetu Wrocławskiego kontynuowano realizację programu „Szkoła Przyjazna Informatyce”. W programie uczestniczyli uczniowie 6 szkół, którzy uczyli się programowania pod okiem pracowników naukowych w ramach zajęć pozalekcyjnych, kół naukowych, półkolonii, obozów naukowych, sparingów, a także rozwiązując zadania na platformie e- learningowej; dofinansowano realizację tego programu na kwotę 20 000 zł;
- Wspólnie z Biurem Współpracy z Uczelniami Wyższymi oraz Międzywydziałową Komisją Przyrodniczo-Medyczną Polskiej Akademii Umiejętności, organizowano udział młodzieży szkół ponadgimnazjalnych w wykładach naukowych, spotkaniach z ciekawymi ludźmi, wybitnymi naukowcami, którzy swoją karierę rozpoczynali we Wrocławiu, następnie pogłębiali i prowadzili badania w renomowanych ośrodkach badawczo – rozwojowych na świecie.
- w 2010 r. zrealizowano program „Książka w szkole”. 69 szkół podstawowych wyposażyło gabinety języka polskiego, historyczne, przyrodnicze oraz matematyczne w podręczniki dla uczniów klas IV- VI (jeden podręcznik dla dwóch uczniów). Na realizację zadania Miasto przeznaczyło kwotę 533 350 zł.
- W ramach programu „Pomoc państwa w zakresie dożywiania” otrzymano dotację w wysokości 93 000 zł z przeznaczenie na zakup wyposażenia kuchennego. Z dotacji skorzystało 56 placówek.
- W ramach realizacji Rządowego programu pomocy uczniom w 2010 r. – „Wyprawa szkolna” oraz wypłaty uczniom zasiłku powodziowego na cele edukacyjne 1 493 uczniów otrzymało podręczniki szkolne o łącznej wartości 329 929,25 zł.

Liczba uczniów, którzy otrzymali dofinansowanie podręczników w 2010 r.

	Liczba uczniów				Kwota (zł)
	Szkoły podstawowe	Gimnazja	Dzieci z orzeczeniem	Razem	
Podręczniki klasa I SP	204	-	-	204	34 281,17
Podręczniki klasa II SP	237	-	-	237	39 966,06
Podręczniki klasa III SP	209	-	-	209	34 772,06
Podręczniki klasa II GIM	-	200	-	200	60 311,06
Podręczniki klasa I-III SP	-	-	86	86	13 371,59
Podręczniki klasa IV-VI SP	-	-	76	76	13 284,92
Podręczniki klasa I-III GIM	-	-	225	225	59 912,64
Podręczniki ZSZ	-	-	185	185	54 273,41
Podręczniki Szkoły ponadgim.	-	-	71	71	19 756,34
Razem	650	200	643	1493	329 929,25

- kontynuowano funkcjonowanie serwisu Kadry Indywidualnego Nauczania (przy współpracy z Zespołem Szkół Integracyjnych)- bazę danych nauczycieli, z której korzystają szkoły zatrudniające nauczycieli do indywidualnego nauczania zgodnie ze swoimi potrzebami;
- kontynuowano pracę Zespołu Konsultacyjnego ds. Integracji, w skład którego wchodzi dyrektorzy placówek integracyjnych funkcjonujących na terenie Wrocławia (również niepublicznych), w zakresie rozwiązywania problemów dotyczących funkcjonowania oddziałów integracyjnych oraz wymiany doświadczeń, w szczególności zmian w pakiecie nowych rozporządzeń w sprawie organizowania pomocy psychologiczno-pedagogicznej i pracy poradni psychologiczno-pedagogicznych.;

- kontynuowano program pilotażowy dla dzieci z Zespołem Downa – w 3 przedszkolach (Przedszkole nr 8, Przedszkole nr 29, Przedszkole nr 109). Zorganizowano spotkanie ewaluacyjne po roku funkcjonowania programu;
- Kontynuowano zadanie „Wczesne wspomaganie rozwoju dziecka”. Ze środków finansowych pozyskanych na ten cel w subwencji oświatowej sfinansowano realizację zajęć wczesnego wspomagania rozwoju dziecka w okresie styczeń – grudzień przez 22 placówki prowadzone przez Miasto dla 332 dzieci. Koszt prowadzenia tych zajęć wyniósł 471 561 zł;
- W związku ze znacznym zwiększeniem liczby uczniów objętych nauczaniem indywidualnym podjęte zostały próby wypracowania alternatywnych form realizacji nauczania indywidualnego. Wspólnie z Zespołem Szkół nr 12 w SP ZOZ przy ul. Białowieskiej oraz Wrocławskim Centrum Doskonalenia Nauczycieli zorganizowano 2 konferencje dla dyrektorów i nauczycieli szkół i placówek wszystkich typów na temat „Dziecko przewlekłe chore w warunkach szkoły masowej. Jak pomóc dziecku przewlekłe choremu.” z udziałem uznanych autorytetów naukowych wrocławskiego świata medycznego. Pilotażowo w trzech gimnazjach w maju i czerwcu realizowano nauczanie indywidualne w formie on-line. Nauczyciel prowadził lekcje on-line z kilkoma uczniami objętymi nauczaniem indywidualnym (grupy po 3 uczniów na poziomie tej samej klasy) z wykorzystaniem skype’a, notatnika elektronicznego (na zasadzie telekonferencji). W pilotażu programu uczestniczyło 11 uczniów, 8 nauczycieli języka polskiego i matematyki. Opublikowano w MEDIUM gazecie Dolnośląskiej Izby Lekarskiej artykuł o nauczaniu indywidualnym „Niechć do szkoły”, celem zwrócenia uwagi środowiska lekarskiego na psychospołeczne i edukacyjne aspekty nauczania indywidualnego;
- zrealizowano program wsparcia zmierzający do poprawy warunków funkcjonowania dwóch placówek Zespołu Placówek Oświatowych nr 3 przy ul. Borowskiej 101 oraz Młodzieżowego Ośrodka Socjoterapii nr 2 przy ul. Kieleckiej 51 w ramach programu „Bezpieczna i przyjazna szkoła. Wsparcie działalności Młodzieżowych Ośrodków Wychowawczych (MOW) i Młodzieżowych Ośrodków Socjoterapii (MOS) oraz poprawa skuteczności wykonywania orzeczeń sądowych i efektywności pomocy terapeutycznej i resocjalizacyjnej dla nieletnich ”. Kwota dotacji z MEN wyniosła 50 000 zł, a wkład własny 7 500 zł. Otrzymane dofinansowanie zostało wykorzystane na poprawę funkcjonowania placówek, adaptację pomieszczeń, w tym zakup mebli i sprzętu sportowego oraz materiałów do realizacji zajęć terapeutycznych dla wychowanków;
- kontynuowano ofertę klas z edukacją włączającą. Obecnie w 80 oddziałach masowych w 44 placówkach, w ramach edukacji włączającej realizuje obowiązek szkolny 111 uczniów o specjalnych potrzebach edukacyjnych (głównie z niepełnosprawnością intelektualną i zaburzonym zachowaniem). W roku szkolnym 2009/2010 w edukacji włączającej realizowało obowiązek szkolny 86 uczniów;

Liczba szkół z edukacją włączającą w 2010 r.

Typ placówki	Liczba placówek	Liczba oddziałów	Liczba uczniów
Przedszkola	2	3	4
Szkoła podstawowe	27	50	63
Gimnazja	6	18	30
Szkoły ponadgimnazjalne	9	9	14
RAZEM	44	80	111

- kontynuowano program Prewencyjnych Grup Wsparcia (powołano kolejną grupę w gimnazjum). Aktualnie w szkołach funkcjonują 62 grupy, 35-w szkołach podstawowych i 27-w gimnazjach (w tym 1 specjalne dla uczniów z upośledzeniem umysłowym w stopniu lekkim). Na działalność PGW w 2010 r. wykorzystano 50 000 zł - środki przekazane przez Wydział Bezpieczeństwa i Zarządzania Kryzysowego;
- rozszerzono program tutoringu opiekuńczego i włączono do niego 14 kolejnych gimnazjów; projekt ma na celu pomoc uczniom wrocławskich gimnazjów w odkryciu i określeniu własnych możliwości w zakresie uzdolnień, potencjału, uwarunkowań

psychofizycznych i społecznych przy użyciu metody tutoring (metoda indywidualnej pracy z uczniem opierająca się na regule mistrz – uczeń); Tutoring to min. zbudowanie mocnych relacji pomiędzy uczniami i nauczycielami, opartych na zaufaniu, pomoc uczniom wrocławskich gimnazjów w adaptacji szkolnej, wzmocnienie motywacji do nauki. Od września 2010 r. tutoring funkcjonuje łącznie w 18 gimnazjach, w których 106 tutorów ma pod opieką ponad 1 000 uczniów. Koszt wdrożenia tutoring w 2010 r. wyniósł 54 000 zł

- w ramach IV edycji ogólnopolskiego programu społecznego „Szkoła bez Przemocy” Samorząd Wrocławia po raz kolejny uzyskał tytuł „Partner Programu Szkoła bez Przemocy” realizując działania w zakresie sfinansowania szkoleń dla nauczycieli szkół podstawowych, gimnazjów szkół ponadgimnazjalnych:
 - „Trening pewności siebie. Program wsparcia dla dzieci ofiar przemocy rówieśniczej” (1 szkolenie dla 22 nauczycieli);
 - „Jak sobie radzić z agresją i przemocą w szkole” (1 szkolenie dla 18 nauczycieli);
 - „Praca z dziećmi z rodzin dysfunkcyjnych” (2 szkolenia dla 37 nauczycieli);
 - „Interwencja i postępowanie wobec sprawców agresji i przemocy w szkole” (1 szkolenie dla 16 nauczycieli);
 - „Warsztat zastępowania agresji” (1 szkolenie dla 24 nauczycieli);
 - „Warsztat kontroli złości” (2 szkolenia dla 48 nauczycieli);
 - „Mediacje program dla szkół podstawowych” (1 szkolenie dla 24 nauczycieli);
 - „Mediacje program dla szkół gimnazjalnych i ponadgimnazjalnych” (1 szkolenie dla 20 nauczycieli i 20 uczniów);Na działania w ramach programu „Szkoła bez Przemocy” wydatkowano kwotę 31 850 zł;
- Kontynuowano realizację zadania sukcesywnego zwiększania bezpieczeństwa poprzez zakładanie systemu monitorowania placówek Monitoringiem, ze środków Gminy, objęto 8 placówek (Zespół Szkolno-Przedszkolny nr 14, Szkoła Podstawowa nr 1, 91, Gimnazjum nr: 1, 4, 13, Liceum Ogólnokształcące nr XII, Zespół Szkół Zawodowych nr 5). Wydatkowano kwotę 68 150 zł;
- Liceum Ogólnokształcące nr 14 kontynuowało współpracę z Bankiem Gospodarki Żywnościowej w zakresie prowadzenia klas BGŻ (dla uczniów z małych miejscowości, którym przyznano stypendium BGŻ).

DOSKONALENIE KWALIFIKACJI NAUCZYCIELI

W ramach awansu zawodowego nauczycieli wydano łącznie 244 decyzje dotyczące awansu zawodowego nauczycieli. Ponadto w roku sprawozdawczym:

- zorganizowano i przeprowadzono postępowania egzaminacyjne na stopień awansu zawodowego nauczyciela mianowanego, zakończone wydaniem 225 decyzji o nadaniu stopnia awansu zawodowego nauczyciela mianowanego po zdanym egzaminie oraz 5 decyzji odmowy;
- rozpatrzono 12 wniosków nauczycieli, posiadających stopień awansu zawodowego nauczyciela mianowanego o wydanie nowego aktu mianowania, uwzględniającego uzyskany wyższy poziom wykształcenia i wydano 12 decyzji pozytywnych;
- na wynagrodzenia dla ekspertów, przeprowadzających postępowania egzaminacyjne w 2010 r. wydano 21 068 zł z dotacji celowej oraz na wynagrodzenia dla przewodniczących wydano 23 000 zł;
- zorganizowano stałe dyżury radcy prawnego we Wrocławskim Centrum Doskonalenia Nauczycieli dla dyrektorów oraz nauczycieli szkół i placówek oświatowych, w sprawach dotyczących procedur i dokumentacji związanej z awansem na stopień nauczyciela kontraktowego i mianowanego;
- kontynuowano szkolenia przewodniczących komisji egzaminacyjnych dot. procedur postępowań egzaminacyjnych na stopień awansu nauczyciela mianowanego, udoskonalono procedury egzaminacyjne oraz współpracę w zakresie organizacji

- postępowań egzaminacyjnych; przeszkolono także nauczycieli zrzeszonych w NSZZ „Solidarność” z procedur awansu zawodowego;
- przeprowadzono wstępne badanie dokumentacji 218 nauczycieli, planujących złożenie wniosku o podjęcie postępowania egzaminacyjnego na stopień awansu zawodowego nauczyciela mianowanego w 2010 r. w 57 wrocławskich szkołach i placówkach (w tym badano akty nadania stopnia awansu zawodowego nauczyciela kontraktowego);
 - na doskonalenie zawodowe nauczycieli przeznaczono 3 840 221 zł; Z tej kwoty 1 257 510 zł przeznaczono na sfinansowanie doradców metodycznych. Pozostałą kwotę 2 582 711 zł rozdzielono proporcjonalnie do ilości etatów i przekazano do dyspozycji dyrektorów szkół i placówek oświatowych. Zgodnie z zarządzeniem 8737/10 Prezydenta Wrocławia z dnia 15 lutego 2010 r., nie mniej niż 40% tych środków dyrektorzy przeznaczyli na różne formy doskonalenia w ramach priorytetów określonych, a pozostałą część na formy zgodne z potrzebami określonymi w wieloletnim planie doskonalenia zawodowego nauczycieli;
 - w 2010 r. nagrody Prezydenta w wysokości 5 000 zł za wybitne osiągnięcia w pracy dydaktyczno-wychowawczej otrzymało 39 dyrektorów i 90 nauczycieli szkół i placówek oświatowych prowadzonych przez Miasto;
 - zorganizowano szkolenia i konferencje dla dyrektorów szkół i placówek oświatowych:
 - w zakresie kontroli zarządczej w szkołach,
 - w zakresie przygotowania arkusza organizacji pracy, projektów edukacyjnych, realizacji programów unijnych, wykonania budżetu za rok 2009 i plan na rok 2010, wniosków z diagnozy budżetów wybranych szkół i placówek, jakości żywienia w przedszkolach i szkołach oraz wieloletni rządowy program pomocy państwa w zakresie dożywiania, kreowania wizerunku medialnego, nauczanie języków na odległość, wyników egzaminów zewnętrznych, diagnoza i ewaluacja, podsumowanie wyników rekrutacji, dofinansowanie oraz realizacja doskonalenia zawodowego nauczycieli w 2009 r., remonty, projekty termo modernizacyjne – dla 243 dyrektorów,
 - konferencja poświęcona dzieleniu się dobrymi praktykami oraz Wrocławskiej Koncepcji Edukacyjnej - dla 40 dyrektorów gimnazjów.
 - zorganizowano szkolenia dla nauczycieli: spotkanie dla dyrektorów i nauczycieli 22 gimnazjów uczestniczących w projekcie „Gospodarcza dżungla czyli jak się nie zgubić? Przewodnik dla każdego”. Celem spotkania było zapoznanie nauczycieli i dyrektorów z projektem oraz przekazanie scenariuszy zajęć.

ELEKTRONICZNA REKRUTACJA DO PRZEDSZKOLI I SZKÓŁ

Przeprowadzono w roku 2010 elektroniczną rekrutację na rok szkolny 2010/2011 w przedszkolach i szkołach, w których udział wzięło 23 126 dzieci i uczniów.

Podsumowanie rekrutacji w roku 2010

Etap	Etap I					Etap II	
	Liczba miejsc-dane z Lotusa	Liczba zakwalifikowanych bez potwierdzenia	Liczba nieprzyjętych	Liczba wolnych miejsc	Liczba przyjętych z potwierdzeniem	Liczba miejsc do II etapu	Liczba przyjętych w II etapie
Przedszkola	3 699	3 552	1 358	147	3 474	233	
Oddziały przedszkolne w szkołach podstawowych	2 360	1 796	30	564	1 730	630	
Szkoły podstawowe	4 844	4 396	25	448	3 786	1 058	
Gimnazja	4 921	4 669	30	252	3 931	285	
Szkoły ponadgimnazjalne	6 581	6 035	748	546	5 754	833	292

REALIZACJA PROGRAMÓW STYPENDIALNYCH – WSPARCIE SOCJALNE UCZNIÓW W RAMACH NARODOWEGO PROGRAMU STYPENDIALNEGO

Z budżetu państwa w 2010 r. Wrocław otrzymał dotację celową na stypendia i zasiłki szkolne w wysokości 329 111,98 zł (I-VI 2010 r.) oraz 228 508 zł (IX-XII 2010 r.). Od miesiąca stycznia kontynuowano wypłatę 1 377 stypendiów za rok szkolny 2009/2010 na kwotę 411 389,97 zł (w tym 42 zasiłki szkolne). O przyznanie stypendium szkolnego od miesiąca września 2010 r. obejmującego rok szkolny 2010/2011 ubiegało się 1 697 wnioskodawców. Stypendium w wysokości 75 zł/m-c zostało przyznane na okres 4 miesięcy w roku szkolnym 2010/2011 1 263 uczniom. W roku szkolnym 2010/2011 w okresie od września do grudnia wypłacono stypendia szkolne na łączną kwotę 274 800 zł. Ponadto wypłacono 75 zasiłków szkolnych. Wysokość jednorazowo wypłacanego zasiłku szkolnego wynosiła 230 zł. W 2010 r. z budżetu miasta na wypłaty stypendiów i zasiłków szkolnych dofinansowanie wyniosło 145 819,99 zł.

Środki finansowe zaplanowane na wypłaty stypendiów szkolnych w 2010 r.

Rok szkolny		2009/2010 (I–VI)	2010/2011 (IX–XII)
Liczba złożonych wniosków		1 884	1 697
Liczba przyznanych stypendiów	Szkoły podstawowe	783	755
	Gimnazja	367	339
	Szkoły ponadgimnazjalne	227	169
	Ogółem	1 377	1 263
Środki finansowe wydane na wypłaty stypendiów szkolnych (zł), w tym zasiłki szkolne		411 389,97	292 050
Środki finansowe wydane na wypłaty stypendiów szkolnych w 2010 r. (zł)		703 439,97	
Dotacja otrzymana przez Gminę Wrocław		557 619,98	

PROMOCJA OSIĄGNIĘĆ UCZNIA – STYPENDIA NAUKOWE

W ramach Uczniowskiego Programu Stypendialnego zgodnie z uchwałą Nr XXXIII/1124/09 Rady Miejskiej Wrocławia z dnia 23 kwietnia 2009 r. przyznano stypendia uczniom:

- posiadającym celujące oceny na świadectwie końcowym oraz szczególne osiągnięcia lub tytuł laureata I, II lub III miejsca w ogólnopolskiej olimpiadzie przedmiotowej. Ogółem wypłacono w 2009 r. stypendium 240 stypendystom, w tym, kontynuowano wypłatę 120 stypendiów od stycznia do czerwca, a także nowo przyznanych 120 stypendiów od września do grudnia. Stypendium wypłacono w wysokości 150 zł/m-c – 100 uczniom szkół podstawowych, 200 zł/m-c – 100 gimnazjalistom i 250 zł/m-c – 40 uczniom szkół ponadgimnazjalnym na łączną kwotę 225 000 zł,
- którzy zdawali maturę rozszerzoną z matematyki i kontynuowali naukę na wrocławskich uczelniach wyższych na kierunkach ścisłych i technicznych (szczegółowy katalog kierunków określony został w zarządzeniu Nr 3723/08 z dnia 27 czerwca 2008 r. z późn. zm.); w 2010 r. wypłacono stypendia na kwotę 2 112 000 zł. Stypendia przyznano 1 570 stypendystom (736 stypendystów w roku szkolnym 2010/2011, a 834 stypendystów – kontynuacja stypendium za rok szkolny 2009/2010) na okres 9 miesięcy po 300 zł miesięcznie,
- „Szkołnego Nobla” nominowanym przez Wysoką Kapitułę 12 uczniom wrocławskich szkół gimnazjalnych i ponadgimnazjalnych. Wysokość stypendium wyniosła 3 500 zł na jednego ucznia. W 2010 r. kontynuowano wypłatę za okres 6 miesięcy od stycznia do czerwca 2010 r.

Ogółem w ramach Uczniowskiego Programu Stypendialnego wypłacono stypendium w 2010 r.- **1 830 stypendystom.**

Wysokość dofinansowania w ramach Uczniowskiego Programu Stypendialnego w 2010 r.

1. Uczniowski Program Stypendialny – uczniowie uzdolnieni			
Typ szkoły	Liczba stypendystów		Wysokość dofinansowania w 2010 r. (zł)
	2009/2010 (I-VI)	2010/2011 (IX-XII)	
Szkoły podstawowe	50	50	75 000
Gimnazja	50	50	100 000
Szkoły ponadgimnazjalne	20	20	50 000
Razem	120	120	225 000
2. Uczniowski Program Stypendialny – system stypendialny „TALENT” (stypendium matematyczne)			
	Liczba stypendystów		
	2009/2010 (I-VI)	2010/2011 (X-XII)	
Absolwenci wrocławskich szkół ponadgimnazjalnych	834	736	2 112 000

W ramach **Studenckiego Programu Stypendialnego** (zgodnie z uchwałą Nr XVII/486/08 Rady Miejskiej Wrocławia z dnia 17 stycznia 2008 r. w sprawie zasad udzielania stypendiów dla studentów: wyjeżdżających za granicę, olimpijczyków oraz doktorantów) wypłacano w 2010 r. **181 stypendia studenckie** (w tym kontynuowanych z 2009 r. – 57 stypendiów) na kwotę **294 140 zł**.

Wysokość dofinansowania stypendystów w ramach Studenckiego Programu Stypendialnego w 2010r.

Rodzaj stypendiów	Wysokość stypendium (zł)/m-c	2009			2010		
		Liczba stypendystów	Ogółem liczba m-cy	Wysokość dofinansowania w 2009 r. (zł)	Liczba stypendystów	Ogółem liczba m-cy	Wysokość dofinansowania w 2010 r. (zł)
Studenci wyjeżdżający za granicę	380	79	231	87 780	95	367	139 460
Doktoranci	380	39	174	66 120	47	201	76 380
Olimpijczycy I,II,III m-ca	600	14	60	36 000	19	81	48 600
Olimpijczycy powyżej III m-ca	300	30	141	42 300	20	99	29 700
Razem		162	606	232 200	181	748	294 140

REALIZACJA PROGRAMÓW UNIJNYCH W SZKOŁACH

W obszarze pozyskiwania funduszy pomocowych z Unii Europejskiej podjęto następujące działania:

- udzielano wsparcia w nawiązywaniu kontaktów międzynarodowych między szkołami,
- podejmowano w Wydziale Edukacji delegacje zagraniczne nauczycieli i przedstawicieli samorządu z Litwy, Turcji oraz organizowano spotkania gości z władzami miejskimi,

- przygotowywano Karty Projektów i inne dokumenty, współpracowano z Biurem Zarządzania Funduszami Europejskimi przy aplikowaniu o środki unijne z Programu Operacyjnego Kapitał Ludzki i Regionalnego Programu Operacyjnego Dolny Śląsk.

„Równaj do najlepszych. Zajęcia wyrównawcze i pozalekcyjne dla uczniów Szkoły Podstawowej nr 76 we Wrocławiu”

W ramach programów unijnych POKL w 2008 r. Szkoła Podstawowa nr 76 uzyskała dofinansowanie na realizację projektu pod nazwą: „ Równaj do najlepszych. Zajęcia wyrównawcze i pozalekcyjne dla uczniów Szkoły podstawowej nr 76 we Wrocławiu” Projekt realizowany był w okresie: od 01 sierpnia 2008 r. do 31 lipca 2010 r. z liczbą beneficjentów – 180 uczniów i budżetem 299 960 zł. Projekt przewidywał przeprowadzenie zajęć wyrównawczych z zakresu matematyki z wykorzystaniem komputerów oraz języków obcych. W 2010 r. dofinansowanie projektu wyniosło 84 391 zł.

„Mosty”

współfinansowany z EOG w ramach Działania IV Współpraca Instytucjonalna realizowany był przez Gimnazjum nr 18 w okresie od 01 października 2008 r. do 30 września 2010 r. na mocy Umowy finansowej zawartej przez Gminę Wrocław z Fundacją Rozwoju Systemu Edukacji będącej operatorem w/w programu. Projekt realizowany był w partnerstwie ze szkołą z Norwegii i obejmował wymianę uczniów oraz zajęcia interdyscyplinarne z młodzieżą. Planowane dofinansowanie projektu 106 648 zł., w 2010 r. – 53 324 zł.

"Od praktykanta do pracownika – zaawansowane szkolenia dla uczniów szkół zawodowych"

W ramach programów unijnych POKL od 2008 r. Miasto Wrocław w partnerstwie z Agencją Rozwoju Aglomeracji Wrocławskiej realizuje projekt: "Od praktykanta do pracownika - zaawansowane szkolenia dla uczniów szkół zawodowych". Okres realizacji: od 1 września 2008 r. – 31 sierpnia 2010 r. Liczba beneficjentów - 621 uczniów. Projekt zakłada realizację praktycznego kształcenia zawodowego w szkołach zawodowych:

- 1 etap – w oparciu o własną bazę kształcenia (w tym CKP) w zakresie technologii prostych i średniozaawansowanych,
- 2 etap – zajęcia praktyczne w zakładzie pracy w zakresie zaawansowanych technologii z udziałem nauczyciela (opiekuna grupy).

W 2010 r. budżet projektu wyniósł **444 379,84 zł**, w tym wkład własny Miasta Wrocław **39 894,47 zł**.

„Kursy przygotowujące nauczycieli oraz pracowników placówek oświatowych do pracy z dziećmi z dysfunkcjami rozwojowymi”

projekt w ramach Programu Operacyjnego Kapitał Ludzki, Priorytet IX Rozwój wykształcenia i kompetencji w regionach, Działanie 9.4 Wysoko wykwalifikowane kadry systemu oświaty realizowany w partnerstwie z Fundacją „Promyk Słońca”. Okres realizacji: luty 2009 r. do styczeń 2011 r. Całkowity koszt projektu 1 098 758 zł.

„Wprowadzenie nowej metody przeciwdziałania objawom ADHD – asystent ucznia z ADHD we wrocławskiej szkole”

to projekt realizowany w ramach Programu Operacyjnego Kapitał Ludzki. Biuro projektu mieści się we Wrocławskim Centrum Doskonalenia Nauczycieli. Projekt realizowany był od 3 sierpnia 2009 r. do 31 lipca 2010 r. W 2010 r. budżet projektu wyniósł 694 947 zł. Projekt skierowany był do 25 uczniów wrocławskich szkół podstawowych z klas I-III ze zdiagnozowanym ADHD i miał na celu wyrównywanie ich szans edukacyjnych. Każdy uczeń miał asystenta, który pracował z nim w trakcie lekcji prowadzonych przez nauczyciela, jak również po zajęciach szkolnych m.in. pomagał uczniowi odrabiać zadania domowe. Projekt zakończony w miesiącu lipcu 2010 r.

„Klucz do przyszłości – Przeciwdziałanie marginalizacji i wykluczeniu społecznemu młodzieży z grupy szczególnego ryzyka”

to projekt realizowany w ramach Programu Operacyjnego Kapitał Ludzki. Biuro projektu mieści się we Wrocławskim Centrum Doskonalenia Nauczycieli. Projekt realizowany jest od 3 sierpnia 2009 r. do 31 lipca 2011 r. W 2010 r. budżet projektu wyniósł 715 898 zł. Projekt zakłada rozszerzenie instytucjonalnych form pomocy na rzecz młodzieży zagrożonej wykluczeniem społecznym, którego głównym celem jest przeciwdziałanie marginalizacji dzieci i młodzieży z wybranych placówek resocjalizacyjnych, wyrównywanie ich szans edukacyjnych oraz zmniejszenie dysproporcji w konfrontacji z rówieśnikami. W ramach projektu planowane jest objęcie wsparciem co najmniej 92 wychowanków z trzech placówek resocjalizacyjnych na terenie Miasta Wrocław.

„Pierwsze kroki...- uruchomienie nowych oddziałów przy przedszkolu Nr 58 we Wrocławiu”

Projekt realizowany w ramach Programu Operacyjnego Kapitał Ludzki Priorytet IX Rozwój wykształcenia i kompetencji w regionach, poddziałanie 9.1.1. Zmniejszenie nierówności w stopniu upowszechnienia edukacji przedszkolnej. Projekt ten jest realizowany od października 2009 r. i zakończy się w sierpniu 2011 r. Poprzez powstanie 6 nowych oddziałów, stworzenie 150 miejsc przedszkolnych, przeprowadzanie innowacyjnych programów nauczania, a także dodatkowych zajęć sobotnich, w których uczestniczyć będzie 150 rodziców projekt przyczyni się do upowszechnienia i zwiększenia świadomości potrzeby edukacji przedszkolnej, zwiększenia liczby miejsc w przedszkolach publicznych we Wrocławiu oraz podniesie jakość nauczania przedszkolnego. Budżet projektu wynosi 1 965 706,86 zł, w tym wkład własny Gminy to 196 570,68 zł.

„Nowoczesna edukacja-zajęcia wyrównawcze i pozalekcyjne dla uczniów Liceum Ogólnokształcące Nr VII we Wrocławiu w oparciu o współpracę z Politechniką Wrocławską i Uniwersytetem Wrocławskim”

W ramach Programu Operacyjnego Kapitał Ludzki Priorytet IX Rozwój wykształcenia i kompetencji w regionach. Poddziałanie 9.1.2 Wyrównywanie szans edukacyjnych uczniów z utrudnionym dostępem do edukacji oraz zmniejszenie różnic w jakości usług edukacyjnych Liceum Ogólnokształcące Nr VII otrzymało dofinansowanie na projekt mający na celu wyrównanie szans edukacyjnych i rozbudzenie zainteresowań uczniów w zakresie nauk matematyczno-przyrodniczych. Projekt ten jest realizowany w okresie od 1 sierpnia 2009 r. do 31 lipca 2010 r. z liczbą beneficjentów 840 (uczniowie klas I i II Liceum Ogólnokształcącego Nr VII) i budżetem 637 801,36 zł. Projekt jest poszerzeniem programu własnego nauczania matematyki, wybranego programu nauczania fizyki a także programu własnego nauczania chemii o realizację przedsięwzięć takich jak: zajęcia dydaktyczno-wyrównawcze z przedmiotów matematyczno-przyrodniczych, zajęć laboratoryjnych z chemii przy współudziale Politechniki Wrocławskiej, zajęć laboratoryjnych z fizyki przy współudziale z Uniwersytetem Wrocławskim oraz wykłady i warsztaty interdyscyplinarne „Nowoczesna chemia obliczeniowa i modelowanie molekularne” przy współudziale z Politechniką Wrocławską. W 2010 r. dofinansowanie projektu wyniosło 293 076 zł.

„Fizyka jest ciekawa”

W ramach PO KL Priorytet III Wysoka jakość systemu oświaty, Poddziałanie 3.3.4 Modernizacja treści i metod kształcenia. Termin realizacji: 1 listopada 2009 r. - 30 września 2012 r. W projekcie na terenie Wrocławia udział biorą uczniowie z siedmiu Liceów Ogólnokształcących: I, IV, XI, XII, XV, XVI, XXIV. Ogólnym celem projektu jest rozwijanie umiejętności uczniów liceów ogólnokształcących w zakresie kompetencji kluczowych w obszarze nauk matematyczno-przyrodniczych, głównie fizyki. W ramach projektu każda szkoła dostała nowoczesne wyposażenia do szkół SONDA do przeprowadzania doświadczeń w ramach zajęć lekcyjnych i kół naukowych.

„Odkrywać nieznane, tworzyć nowe - program rozwijania zainteresowań fizyką”

W ramach PO KL Priorytet III Wysoka jakość systemu oświaty, Poddziałanie 3.3.4 Modernizacja treści i metod kształcenia. Termin realizacji: 1 marca 2009 r. - 28 lutego 2012 r. We Wrocławiu w projekcie uczestniczą: Gimnazjum nr 13, 18, 22, 23, 26. Ogólnym celem projektu jest podwyższenie kompetencji matematycznych, informatycznych i naukowo-technicznych uczniów, rozwój percepcji oraz przyswajania wiedzy kierunkowej. Realizowane zajęcia na uczelniach wyższych i warsztatach wyjazdowych dają uczniom możliwość eksperymentowania i poznawania najnowszych odkryć fizyki. Projekt zakłada ciekawą ofertę dodatkowych zajęć dla nauczycieli fizyki pragnących rozwijać swoją pasję i dzielić się nią ze swoimi uczniami.

„Ekspresja talentów-integracja uczniów słyszących i niesłyszących w Zespole Szkół Integracyjnych”

W ramach konkursu PO KL w 2009 r. Priorytet III „Wysoka jakość systemu oświaty”, Działanie 3.3 „Poprawa jakości kształcenia”, Poddziałanie 3.3.4 „Modernizacja treści i metod kształcenia- projekty konkursowe”, łączny budżet 379 124 zł. Projekt obejmuje 3 lata szkolne tj. okres od 10 września 2009 r. do 29 czerwca 2012 r. W 2010 r. budżet projektu wyniósł 116 272 zł. Projekt skierowany jest do 40 uczniów 2 pierwszych klas integracyjnych, w tym 30 uczniów słyszących i 10 uczniów niesłyszących. Celem projektu jest opracowanie i wdrożenie innowacyjnego programu rozwijającego komunikację pomiędzy młodzieżą słyszącą i niesłyszącą za pomocą języka miganego. Rezultatem realizacji projektu będzie opracowany i wdrożony innowacyjny program nauczania języka miganego oraz program doskonalenia komunikacji poprzez zajęcia biblioterapii, choreoterapii, muzykoterapii, warsztaty teatralne i plastyczne.

„Pracownia przyrodnicza w każdej gminie”

projekt systemowy w którym Liderem jest Urząd Marszałkowski, a Gmina Wrocław – partnerem, w ramach Regionalnego Programu Operacyjnego dla Województwa Dolnośląskiego Priorytet VII „Rozbudowa i modernizacja infrastruktury edukacyjnej na Dolnym Śląsku” oraz Priorytet IX POKL „Rozwój wykształcenia i kompetencji w regionach”, Działanie 9.4 „Wysoko wykwalifikowane kadry systemu oświaty” i Poddziałanie 9.1.2 „Wyrównywanie szans edukacyjnych uczniów z grup o utrudnionym dostępie do edukacji oraz zmniejszenie różnic w jakości usług edukacyjnych” jest realizowany przez Szkołę Podstawową nr 118. Projekt obejmuje okres od maja 2009 r. do grudnia 2010 r. Wartość wyposażenia pracowni przyrodniczej wynosi 180 000 zł. Celem projektu jest poprawa jakości i efektywności kształcenia w zakresie przedmiotów matematyczno-przyrodniczych poprzez szerokie wykorzystanie eksperymentu od najwcześniejszych etapów nauczania. W ramach projektu w 2010 r. wyposażona została pracownia przyrodnicza wraz z niezbędną technologią informacyjną w celu uatrakcyjnienia zajęć. Nauczyciele zostali przygotowani do prowadzenia zajęć z eksperymentem oraz do rozbudzania zainteresowań oraz uzdolnień uczniów.

„Oddział wczesnego wspomaganie rozwoju dziecka przy Przedszkolu nr 30 BAJLANDIA we Wrocławiu miejscem wyrównywania szans edukacyjnych”

projekt konkursowy 2010 w ramach PO KL, Priorytet IX Rozwój wykształcenia i kompetencji w regionach, Działanie 9.1, Poddziałanie 9.1.2 Zmniejszenie nierówności w stopniu upowszechnienia edukacji przedszkolnej. Projekt realizowany w partnerstwie, w którym Demokratyczna Unia Kobiet jest Liderem, a Gmina Wrocław- Partnerem. Czas trwania 2 listopada 2010 r. – 31 października 2012 r. Łączny budżet projektu wynosi 1 172 629,35zł, w tym w 2010 r. wykorzystano 192 280,80 zł. Ogólnym celem projektu jest zwiększenie dostępu do edukacji przedszkolnej dzieci, w tym dzieci niepełnosprawnych i z różnymi dysfunkcjami rozwojowymi z Gminy Wrocław i okolic. Cele szczegółowe to wyrównanie szans edukacyjnych 260 dzieci z różnymi dysfunkcjami, osiągnięcie harmonii rozwojowej dziecka w zakresie funkcji poznawczych, wzrokowych, słuchowych i panowania nad emocjami; osiągnięcie przez dzieci umiejętności sprawnego komunikowania się z rówieśnikami i dorosłymi oraz nabycie umiejętności komunikowania o swoich potrzebach i stanach emocjonalnych. Ponadto dostosowanie wyposażenia

przedszkola do potrzeb dzieci niepełnosprawnych; wsparcie wychowawczej funkcji rodziny poprzez zapewnienie doradztwa specjalistycznego rodzicom dzieci.

„Akademia uczniowska. Projekty matematyczno-przyrodnicze w gimnazjach”

Projekt w ramach POKL Priorytet III Wysoka jakość systemu oświaty, Poddziałanie 3.3.4 Modernizacja treści i metod kształcenia. Projekt jest realizowany od grudnia 2009 r. do kwietnia 2014 r. przez Centrum Edukacji Obywatelskiej w Warszawie, w którym udział biorą uczniowie z 5 województw. W projekcie uczestniczy 20 wrocławskich gimnazjów. Celem głównym „Akademii Uczniowskiej” jest podniesienie efektywności nauczania w 360 szkołach gimnazjalnych za pomocą skutecznych programów kształcenia kompetencji kluczowych na lekcjach przedmiotów matematyczno-przyrodniczych i na zajęciach szkolnych kół naukowych, co zaowocuje lepszymi wynikami w nauczaniu i częstszym wyborem przez uczniów ścieżek edukacyjnych, a w przyszłości karier zawodowych związanych z przedmiotami matematyczno – przyrodniczymi. Całkowita wartość projektu 18 344 001 zł.

„Dolnośląska szkoła liderem projakościowych zmian w polskim systemie edukacji”

Projekt realizowany w ramach POKL Priorytet IX Rozwój i wykształcenie w regionach, Poddziałanie 9.1.2 Wyrównywanie szans edukacyjnych uczniów z grup o utrudnionym dostępie do edukacji oraz zmniejszenie różnic w jakości usług edukacyjnych. Projekt jest realizowany przez Dolnośląskie Centrum Doskonalenia Nauczycieli i Informacji Pedagogicznej we Wrocławiu jako jednostka organizacyjna Samorządu Województwa. Rozpoczął się w styczniu 2010 r. i zakończy się w listopadzie 2011 r. W projekcie bierze udział 14 wrocławskich placówek. Celem projektu jest wyrównanie szans uczniów o utrudnionym dostępie do edukacji, zmniejszanie różnic i podnoszenie poziomu nauczania, wspieranie indywidualnych zainteresowań i zdolności każdego ucznia ze szczególnym uwzględnieniem umiejętności kluczowych czyli samodzielnego myślenia, rozumowania matematycznego, stosowania alternatywnych rozwiązań oraz aktywnego korzystania z technologii informacyjno-komunikacyjnych. W ramach projektu przewidziane są m.in. zajęcia pozalekcyjne (obejmujące koła zainteresowań i zajęcia dydaktyczno - wyrównawcze) oraz pozaszkolne realizowane z wykorzystaniem nowoczesnych technologii – platformy edukacyjnej, mobilnych pracowni komputerowych i interaktywnych oraz pracowni przyrodniczych, a także wycieczki dydaktyczne na terenie Dolnego Śląska i zajęcia w Multicentrum, które powstanie w Jaworze.

Projekt „Uwaga! Sposób na sukces”

realizowany w ramach Programu Operacyjnego Kapitał Ludzki, Priorytet III. Wysoka jakość systemu oświaty Działanie 3.3 Poprawa jakości kształcenia Poddziałanie 3.3.4 Modernizacja treści i metod kształcenia- projekty konkursowe. Jego projektodawcą jest Young Digital Planet S.A. i Instytut Fizjologii i patologii Słuchu w Gdańsku. Projekt zakłada realizację Innowacyjnego Programu Nauczania, zawierającego elementy łączące naukę z terapią metodą Tomatisa (stymulacja audio-psycho-lingwistyczna). Proponowany program nauczania będzie przywiązywał dużą uwagę do stymulacji uwagi słuchowej u uczniów podczas lekcji Zajęcia, na podstawie przyjętego programu nauczania, prowadzić będą przeszkoleni w projekcie nauczyciele, terapię przeszkolony terapeuta. Program realizowany będzie od 01 września 2010 r. do 30 czerwca 2013 r. w wybranej klasie przez kolejne 3 lata szkolne. Na początku klasy I zostanie przeprowadzona diagnoza - testy uwagi słuchowej lateralizacji słuchowej u wszystkich uczniów w celu wyboru tych, którzy powinni zostać poddani terapii metodą Tomatisa. Diagnoza będzie powtórzona w klasie III, zaś terapeuta opracuje wyniki diagnozy i terapii. Zostaną przeprowadzone badania skuteczności stosowania m. Tomatisa w terapii uczniów, zostanie określona optymalna częstotliwość terapii, długość poszczególnych sesji oraz jej warunki. Beneficjentami Ostatecznymi w projekcie będą dwie wrocławskie placówki oświatowe: Szkoła Podstawowa nr 12 i Zespół Placówek Oświatowych nr 2.

Projekt „Szkoła Kluczowych kompetencji. Program rozwijania umiejętności uczniów w Polskiej Centralnej i Południowo-Zachodniej”

będzie realizowany w okresie 01 października 2010 r. – 31 grudnia 2013 r. w ramach Programu Operacyjnego Kapitał Ludzki, Priorytet III. Wysoka jakość systemu oświaty, Działanie 3.3 Poprawa jakości kształcenia Poddziałanie 3.3.4 Modernizacja treści i metod kształcenia- projekty konkursowe dwóch wrocławskich szkółach: ZSB oraz w ZS nr 23. Projektodawcą jest Wyższa Szkoła Ekonomii i Innowacji w Lublinie - Lider Projektu i Dolnośląska Szkoła Wyższa- Partner Projektu. Jego celem jest udzielenie szkołom wsparcia w postaci środków dydaktycznych i pomocy dydaktycznych służących do realizacji zadań wynikających z napisanego przez nauczyciela autorskiego programu z zakresu danej dziedziny kompetencji kluczowych tj. IT, języków obcych, nauk matematyczno-przyrodniczych. Ponadto projekt przewiduje zorganizowanie dla nauczycieli opracowujących i wdrażających programy kształtowania kompetencji kluczowych warsztatów i seminariów w celu napisania programu oraz wymiany doświadczeń w trakcie ich realizacji w roku szkolnym.

Projekt „Uczeń niepełnosprawny w szkole ogólnodostępnej – budowa systemu wsparcia i pomocy”

realizowany jest w ramach POKL, Priorytet IX Rozwój i wykształcenie w regionach, Poddziałanie 9.1.2 Wyrównywanie szans edukacyjnych uczniów z grup o utrudnionym dostępie do edukacji oraz zmniejszenie różnic w jakości usług edukacyjnych przewiduje upowszechnienie i wdrożenie w 20 szkołach ogólnodostępnych na Dolnym Śląsku, w tym w czterech szkołach wrocławskich, programu edukacji włączającej, polegającej na realizacji obowiązku szkolnego ucznia niepełnosprawnego w klasie ogólnodostępnej. Włączanie pojedynczych dzieci do środowiska szkolnego, podobnie jak integracja, jest pewnym procesem. Wymaga ona zmian postaw, nastawień, przekonań dyrekcji, nauczycieli, innych pracowników szkoły, samorządów, niekiedy rodziców, co do miejsca kształcenia i form pomocy na rzecz dzieci niepełnosprawnych. Proces ten wymaga również poszerzania wiedzy i rozwijania umiejętności współpracy. Nie odbywa się to automatycznie poprzez sam fakt bycia takiego dziecka w szkole. Wymaga to czasu i aktywnego zaangażowania wielu podmiotów. Zakłada się, że realizacja programu trwa minimum dwa lata. Jest to czas niezbędny do dokonania w szkole zmian związanych z zapewnieniem właściwej opieki i wsparcia uczniowi niepełnosprawnemu.

Projekt „E-Akademia Przyszłości”

jest realizowany w ramach Programu Operacyjnego Kapitał Ludzki, Priorytet III. Wysoka jakość systemu oświaty, Działanie 3.3 Poprawa jakości kształcenia Poddziałanie 3.3.4 Modernizacja treści i metod kształcenia w trzech wrocławskich gimnazjach podczas zajęć z matematyki, fizyki, chemii, biologii, geografii, języka angielskiego, informatyki, WOS. Specjalnie do realizacji zaplanowanych w projekcie zadań zostanie uruchomiona platforma e-learningowa, na której zostaną zamieszczone wszystkie materiały dla uczniów i nauczycieli. W ramach projektu opracowany zostanie "Gimnazjalny Program Kształtowania Kompetencji Kluczowych", który określi: jak kształtować u uczniów kompetencje kluczowe, jak pracować z uczniami zdolnymi, jak pomóc uczniom klas pierwszych gimnazjów, którzy na sprawdzianie na zakończenie 6 klasy osiągnęli najniższe wyniki.

„Modernizacja kształcenia zawodowego na Dolnym Śląsku”

projekt realizowany w partnerstwie z Urzędem Marszałkowskim i innymi powiatami Dolnego Śląska w ramach PO KL, Priorytet IX Rozwój wykształcenia i kompetencji w regionach, Działanie 9.2 Podniesienie atrakcyjności i jakości szkolnictwa zawodowego. Obejmuje realizację przez 15 placówek ponadgimnazjalnych między innymi: dodatkowych zajęć pozalekcyjnych i pozaszkolnych ukierunkowanych na rozwój kompetencji kluczowych, wycieczki zawodoznawcze, pomoc psychologiczno-pedagogiczną, dodatkowe zajęcia dydaktyczno-wyrównawcze, staże, wyjazdowe zajęcia specjalistyczne, tutoring. Celem projektu jest podniesienie jakości i atrakcyjności

kształcenia zawodowego młodzieży. Termin realizacji - od 1 czerwca 2009 r. do 31 maja 2011 r.

„Modernizacja centrów kształcenia zawodowego na Dolnym Śląsku”

projekt partnerski w ramach Priorytetu 7 „Rozbudowa i modernizacja infrastruktury edukacyjnej na Dolnym Śląsku” Regionalnego Programu Operacyjnego Województwa Dolnośląskiego na lata 2007-2013 Miasta Wrocław, innych powiatów i Urzędu Marszałkowskiego. Planowana kwota dofinansowania – 6 183 672 zł. W 2010 r. podpisano umowę partnerską, a realizację przesunięto na 2011 r.

„Wykorzystanie nowoczesnych technologii i odnawialnych źródeł energii dla potrzeb edukacyjnych – budowa Szkoły Podstawowej na osiedlu Maślice we Wrocławiu”

projekt realizowany w ramach Regionalnego Programu Operacyjnego dla Województwa Dolnośląskiego 2007-2013 (priorytet nr 7 „Rozbudowa i modernizacja infrastruktury edukacyjnej na Dolnym Śląsku”). Dnia 29 lipca 2010 r. Gmina Wrocław podpisała umowę o dofinansowanie w/w projektu. Zgodnie z umową Gmina otrzyma 2 224 090,92 zł dofinansowania.

Realizacja programów unijnych w szkołach

Lp.	Nazwa projektu	Uczestnicy projektu	Liczba beneficjentów	dofinansowanie w 2010 r. (zł)	cała kwota dofinansowania (zł)
1	Równaj do najlepszych. Zajęcia wyrównawcze i pozalekcyjne dla uczniów Szkoły Podstawowej nr 76 we Wrocławiu	Szkoła Podstawowa nr 76	180 uczniów	84 391	299 960
2	MOSTY	Gimnazjum nr 18	75 uczniów	53 324	106 648
3	Od praktykanta do pracownika-zaawansowane szkolenia dla uczniów szkół zawodowych	szkoły zawodowe	621 uczniów	444 380	966 580
4	Wprowadzenie nowej metody przeciwdziałania objawom ADHD – asystent ucznia z ADHD we wrocławskiej szkole	wrocławskie szkoły podstawowe	25 uczniów	694 947	1 158 985
5	Klucz do przyszłości – Przeciwdziałanie marginalizacji i wykluczeniu społecznemu młodzieży z grupy szczególnego ryzyka	Młodzieżowy Ośrodek Socjoterapii Nr 2, Młodzieżowy Ośrodek Socjoterapii Nr 3, Młodzieżowy Ośrodek Wychowawczy	92 uczniów	715 898	1 417 949
6	Pierwsze kroki...- uruchomienie nowych oddziałów przy Przedszkolu Nr 58 we Wrocławiu	Przedszkole Nr 58	150 uczniów, 150 rodziców	1 098 473.32	1 965 706,86
7	Nowoczesna edukacja-zajęcia wyrównawcze i pozalekcyjne dla uczniów Liceum Ogólnokształcące Nr VII we Wrocławiu w oparciu o współpracę z Politechniką Wrocławską i Uniwersyteciem Wrocławskim	Liceum Ogólnokształcące Nr VII	840 uczniów	293 076	637 801
8	Ekspresja talentów-integracja uczniów słyszących i niesłyszących w Zespole Szkół Integracyjnych	Zespół Szkół Integracyjnych	40 uczniów	116 272	379 124
9	Pracownia przyrodnicza w każdej gminie	Szkoła Podstawowa Nr 118	Uczniowie Szkoły Podstawowej	-	180 000

			Nr 118		
10	Oddział wczesnego wspomagania dziecka przy Przedszkolu 30 BAJLANDIA we Wrocławiu miejscem wyrównywania szans edukacyjnych	Przedszkole 30	260 dzieci i 260 rodziców	192 280,80	1 172 629,35zł
11	Wykorzystanie nowoczesnych technologii i odnawialnych źródeł energii dla potrzeb edukacyjnych – budowa Szkoły Podstawowej na osiedlu Maślice we Wrocławiu	Zespół Szkolno-Przedszkolny nr 12	Uczniowie Zespołu Szkolno-Przedszkolnego nr 12	2 224 090,92 zł	2 224 090,92 zł
RAZEM			3 926	5 917 224,04	10 509 474,13

W Programie Partnerskie Projekty Szkół-Comenius (PPS-Comenius) uczestniczy 11 placówek (14 projektów) – 5 szkół podstawowych (7 projektów), 1 gimnazjum oraz 5 szkół ponadgimnazjalnych (6 projektów). Część projektów (6) zakończyło się w lipcu 2010 r. Środki przeznaczone na realizację tych projektów wydatkowane zostały w szkołach zgodnie z harmonogramem i budżetem projektu. Pozostałe 8 projektów będzie nadal kontynuowane, aż do lipca 2011 r. Środki przeznaczone na te projekty to dofinansowanie na poziomie 24 000 Euro dla każdego projektu. Na konto gminy wpłynęło w 2009 r. 80% tej kwoty, czyli 629 038,08 zł (Szkoły Podstawowe – 314 519,04 zł, Szkoły Ponadgimnazjalne – 314 519,04 zł). Środki przekazywane są przez Fundację Rozwoju Systemu Edukacji – Narodową Agencję Programu Comenius, w wysokości 80% dofinansowania w pierwszym roku realizacji projektu. Pozostałe 20% zostaje przesłane przez NA po zaakceptowaniu Raportów Końcowych. Do tego momentu brakujące środki zapewniane są przez Miasto Wrocław. Dofinansowanie szkoły wykorzystywały głównie na wyjazdy zagraniczne oraz na potrzeby związane z realizacją projektów, w przeważającej większości na zakup materiałów dydaktycznych, wyposażenie i usługi.

Wysokość dofinansowania projektów realizowanych w ramach PPS Comenius w roku szkolnym 2009/2010

Typ szkoły	Liczba projektów	Kwoty dofinansowania (zł)	Liczba uczniów
SP	7	542 370,40	2 228
G	1	81 393,60	100
PG	6	501 673,60	261
Razem	14	1 125 437,60	2 589

DOFINANSOWANIE KOSZTÓW KSZTAŁCENIA MŁODOCIANYCH PRACOWNIKÓW

W 2010 r. rozpatrzono 235 wniosków o dofinansowanie firmom kosztów kształcenia młodocianych pracowników, z czego zrefundowano koszty kształcenia 139 pracodawcom na kwotę 1 037 417,40 zł za wykształcenie 180 uczniów; 126 uczniów odbywało szkolenie w formie nauki zawodu, a 54 odbywało szkolenie w formie przyuczenia do wykonywania określonej pracy;

DOFINANSOWANIE DOWOZU UCZNIÓW

Opracowano Specyfikację Istotnych Warunków Zamówienia i przygotowano wspólnie z Wydziałem zamówień Publicznych postępowanie przetargowe w celu wyłonienia przewoźnika na realizację przewozów uczniów niepełnosprawnych do szkół i placówek na terenie Wrocławia w latach szkolnych 2010/2011, 2011/2012, 2012/2013, na kwotę 10 802 549,00 zł. Z transportu do 15 placówek oświatowych (Specjalny Ośrodek Szkolno-

Wychowawczy nr 8 przy ul. Wejherowskiej 28, Specjalny Ośrodek Szkolno-Wychowawczy nr 9 przy ul. Wejherowskiej 28, Specjalny Ośrodek Szkolno-Wychowawczy nr 11 przy ul. Kamiennej 99/101, Zespół Szkół Integracyjnych przy ul. Nowodworskiej 78/82, Zespół Szkół nr 21 przy ul. Ignuta 28, Zespół Szkół nr 11 przy ul. Grochowej 36/38, Szkoła Podstawowa nr 8 przy ul. Kowalskiej 105, Szkoła Podstawowa nr 46 przy ul. Ścinawskiej 21, Szkoła Podstawowa nr 12 przy ul. Janiszewskiego 14, Gimnazjum nr 28 przy ul. Zachodniej 2, Zespół Placówek Oświatowych nr 2 przy ul. Głogowskiej 30, Ośrodek Szkolno-Wychowawczy nr 13 dla Dzieci Niewidomych przy ul. Kamiennogórskiej 16, Ewangelickie Centrum Diakonii i Edukacji przy ul. Wejherowskiej 28, Zespół Społecznych Integracyjnych Szkół „Amigo” przy ul. Żelaznej 36, Dolnośląskie Stowarzyszenie Pomocy Dzieciom i Młodzieży z MPDz „Ostoja” przy ul. Górnickiego 37 A) korzystało 240 uczniów, a jego koszt wyniósł 1 286 216 zł;

BUDOWANIE SPOŁECZEŃSTWA OBYWATELSKIEGO WŚRÓD DZIECI I MŁODZIEŻY

Wspierano szkoły w zakresie projektów budowania własnej tożsamości Wrocławian; dofinansowano uroczystości nadania imienia i sztandarów oraz uroczystości jubileuszowe w 13 przedszkolach i 8 szkołach podstawowych na łączną kwotę 52 500 zł oraz w Gimnazjum nr 3, 39 i Zespole Centrum Edukacji Kulturalnej Dzieci i Młodzieży (na kwotę 8 000 zł). Wspólnie ze Stowarzyszeniem „Solidarności Walczącej” zorganizowano w 6 wrocławskich szkołach wystawę o Rotmistrzu Pileckim. Wystawa była udostępniana młodzieży od 17 maja 2010 r. do 17 grudnia 2010 r.

Zakończono uroczystą Galą Jubileuszową obchody X-lecia wrocławskich gimnazjów trwające cały rok szkolny 2009/2010. Duma i oczywista chęć identyfikowania się z Wrocławiem zainspirowały do powstania projektu Krasnala Gimnazjalisty, kolejnego na wrocławskiej mapie. Podczas Gali zostały one wręczone wszystkim szkołom, na pamiątkę obchodów Jubileuszu.

W ramach rozwijania edukacji regionalnej i ekologicznej:

- kontynuowano współpracę z PTTK-Śródmieście i Zespołem Centrum Edukacji Kulturalnej Dzieci i Młodzieży przy organizacji IX edycji konkursu „Szkoła Promująca Turystykę”, w którym udział wzięło 10 Przedszkoli, 7 Szkół Podstawowych, 6 Gimnazjów i 1 Szkoła Ponadgimnazjalna. Na organizację konkursu przeznaczono 10 000 zł,
- kontynuowano współpracę z PTTK-Śródmieście i Gimnazjum Nr 13 w zakresie organizacji jubileuszowej 42 Młodzieżowej Olimpiady Krajoznawczej Dolnego Śląska,
- kontynuowano współpracę z Wydziałem Bezpieczeństwa i Zarządzania Kryzysowego w zakresie projektu „Wrocławskie dzieci uczą segregować śmieci”. W V edycji programu uczestniczyły 24 placówki oświatowe, tj.: 9 Przedszkoli, 6 Szkół Podstawowych, 8 Gimnazjów oraz Zespół Szkół Budowlanych. W ciągu całego roku zaangażowało się 56 wrocławskich placówek. Koszt całości przedsięwzięcia wyniósł 55 000 zł, z czego dofinansowanie z WE – 15 000 zł, a pozostała część budżetu – Wydział Bezpieczeństwa i Zarządzania Kryzysowego. Projekt realizowano w 9 obszarach;
- realizowano program „Szare na zielone”, który obejmował: nasadzenia drzew, krzewów i roślin odkrywkowych (w tym zielone ekrany, zieleń ozdobna), realizację elementów małej architektury związanej z zielenią (podpory do roślin, trejaże, pergole, murki oporowe), zabiegi pielęgnacyjno-ratownicze na istniejącym drzewostanie. W programie uczestniczyło 12 placówek oświatowych: Przedszkola nr 21, 27, 30, 34, 59, 90, 94; Szkoły Podstawowe nr 22, 85; Gimnazjum nr 24; Zespół Szkolno-Przedszkolny nr 11 i Zespół Szkół Integracyjnych. Środki finansowe przyznane w 2010 r. z byłego Gminnego Funduszu Ochrony Środowiska i Gospodarki Wodnej na realizację programu to 200 000 zł.
- W ramach współpracy z uczelniami wyższymi Politechniką Wrocławską oraz Uniwersytetem Przyrodniczym pozyskano opracowania dotyczące analiz efektywności energetycznej i audytów budynków oświatowych – 4 prace oraz 3 projekty nasadzeń zieleni na terenach placówek oświatowych.

- rozpoczęto realizację międzyszkolnego projektu edukacyjnego „Przyroda- a to ciekawe!” pod patronatem Prezydenta Wrocławia skierowanego do uczniów klas „O” czterech szkół podstawowych na terenie Praczk Odrzańskich (Kampus Pracze), a od września br. w projekcie wzięło udział osiem szkół podstawowych. Budżet projektu wynosił 93 000 zł. Ogólnym celem projektu jest wzbudzenie zainteresowania uczniów rozpoczynających naukę w oddziałach „O” wiedzą matematyczno-przyrodniczą poprzez zapewnienie dodatkowych zajęć świetlicowych oraz terenowych z zakresu edukacji ekologicznej. Cele szczegółowe projektu odnoszą się do poznawania świata przyrody, promowania aktywnych form spędzania czasu wolnego, kształtowania odpowiedzialności za własne środowisko oraz rozwijania badawczej postawy wobec świata.

Zorganizowano i dofinansowano w wysokości 32 250 zł wrocławską edycję XVI Ogólnopolskiego Samorządowego Konkursu Nastolatków „Ośmiu Wspaniałych”. W Konkursie udział wzięło 51 osób w kategorii Ósemeczka i Ośmiu Wspaniałych, oraz zgłoszono 7 grup wolontariuszy w kategorii Zgłoszenia Grupowe. W kategorii „Ośmiu Wspaniałych Wrocławia” wybrano łącznie 8 osób, w tym ze szkół gimnazjalnych (Gimnazjum nr 28 i 34) i ponadgimnazjalnych (Liceum Ogólnokształcące nr 14, i nr 22, Technikum nr 3 w ZS nr 18, Liceum Profilowane w ZS nr 1), natomiast w kategorii „Ósemeczki” wyłoniono 2 osoby ze Szkoły Podstawowej nr 25 i 82. Przyznano także 5 wyróżnień: w kategorii „Ósemka” – 2 uczniów Gimnazjum nr 12 i 2 uczniów w Zespole Szkół Zawodowych nr 5 oraz 3 wyróżnienia w kategorii „Zgłoszenie grupowe” dla klubu wolontariusza działającego przy Gimnazjum nr 1 i 29, Liceum Profilowanym nr 12 w ZS nr 1. Laureaci edycji lokalnej otrzymali rowery oraz sprzęt turystyczny, a wyróżnieni – atrakcyjne nagrody edukacyjne. Jeden z laureatów Konkursu reprezentował Wrocław w eliminacjach ogólnopolskich w Warszawie, natomiast wszyscy Laureaci Konkursu wzięli udział w Gali Ogólnopolskiej, w Wałbrzychu, również w ramach nagrody przyznanej przez Prezydenta Wrocławia.

Przygotowano wniosek i zgłoszono udział w I edycji dolnośląskiego konkursu organizowanego przez Stowarzyszenie Semper Avanti „Gmina przyjazna młodzieży”. Gmina Wrocław zajęła w tym konkursie I miejsce.

Przeprowadzono konkurs na najlepszy samorząd uczniowski szkół gimnazjalnych i ponadgimnazjalnych Wrocławia, w którym wyróżniono 13 projektów z 11 szkół w 2 kategoriach – całokształt działalności i najlepsza inicjatywa. Łącznie wysokość nagród wyniosła 40 000 zł.

Nagrody przyznane w konkursie na najlepszy samorząd uczniowski szkół gimnazjalnych i ponadgimnazjalnych Wrocławia w roku 2010

Kategoria	Miejsce	Laureaci	Wysokość nagrody (zł)
Całokształt działalności (gimnazja)	I miejsce	Gimnazjum Nr 27 za podejmowanie oryginalnych i ciekawych pomysłów, związanych ze środowiskiem lokalnym szkoły, za konsekwencje w działaniu i utrzymywanie wysokiego poziomu organizacji pracy samorządu, za olbrzymią ilość przedsięwzięć angażującą znaczną część społeczeństwa szkolnego w podejmowanych zadaniach, za profesjonalne i oryginalne działania samorządowe, za ponadprzeciętną organizację życia szkolnego	5 000
	II miejsce – równorzędnie	Gimnazjum Nr 21 za konsekwencję w działaniu i utrzymanie wysokiego poziomu organizacji pracy samorządu, za działania na rzecz m. in. promocji zdrowia, za niestandardowe działania na rzecz ochrony środowiska, za podejmowanie działań wolontarystycznych	4 000
	II miejsce - równorzędnie	Gimnazjum Nr 14 za podejmowanie oryginalnych i ciekawych pomysłów, związanych ze środowiskiem lokalnym szkoły, za ponadprzeciętną organizację życia szkolnego, za różnorodność działań i inicjatyw	4 000

	III miejsce-równorzędnie	Gimnazjum Nr 1 za wielość i różnorodność uroczystości i spotkań, za działania na rzecz turystyki i sportu, za podejmowanie działań i inicjatyw obywatelskich	3 000
	III miejsce-równorzędnie	Gimnazjum Nr 13 za wysoki poziom organizacji pracy samorządu, za wielość działań i inicjatyw, za olbrzymią ilość przedsięwzięć angażującą znaczną część społeczeństwa szkolnego w podejmowanych zadaniach	3 000
Całokształt działalności (szkoły ponadgimnazjalne)	I miejsce	Liceum Ogólnokształcące Nr XII za różnorodność działań obywatelskich, za aktywną współpracę samorządu uczniowskiego z organami szkoły, za wspieranie i pomoc uczniom, za kreowanie wydarzeń kulturalnych	5 000
	II miejsce	Zespół Szkół Budowlanych za wielość oryginalnych projektów, za kreowanie wydarzeń kulturalnych, za różnorodność działań naukowych	4 000
	III miejsce	Zespół Szkół Nr 23 za upowszechnianie praw ucznia, za wielość różnorodnych działań i inicjatyw	2 000
Najlepsza inicjatywa (gimnazja)	Kulturalna	Gimnazjum nr 27 „Klikmedia” za popularyzowanie bardzo dobrego szkolnego dziennikarstwa, za podejmowanie oryginalnych i ciekawych pomysłów, związanych ze środowiskiem lokalnym szkoły	2 000
	Społeczno-obywatelska	Gimnazjum Nr 7 „Dzieci dzieciom, czyli Siódemka w Akcji” za podejmowanie działań wolontarystycznych, za organizowanie przedsięwzięć charytatywnych	2 000
	Społeczno-obywatelska	Gimnazjum Nr 5 Zbiór inicjatyw za podejmowanie oryginalnych i ciekawych pomysłów związanych ze środowiskiem lokalnym szkoły, za wielość oryginalnych projektów	2 000
Najlepsza inicjatywa (szkoły ponadgimnazjalne)	Kulturalna	Liceum Ogólnokształcące Nr XII III Grudniowy Wernisaż Wystawy Artystów Dwunastki za rozpowszechnianie różnych działań artystycznych w społeczności szkolnej, za podejmowanie działań charytatywnych, uczenie wrażliwości	2 000
	Społeczno-obywatelska	Zespół Szkół Nr 1 Zbiór inicjatyw za rozpowszechnianie różnych działań wolontarystycznych w społeczności szkolnej, za podejmowanie przedsięwzięć charytatywnych	2 000
Łącznie			40 000

Ponadto z okazji 10 jubileuszowego konkursu na najlepszy samorząd uczniowski szkół gimnazjalnych i ponadgimnazjalnych Wrocławia Jury konkursu nagrodziło kwotą po 4 000 zł samorządy uczniowskie szkół, które były najbardziej zaangażowanymi samorządami przez 10 lat organizowania konkursu tj. samorządy uczniowskie w Gimnazjum nr 7, w Gimnazjum nr 14, w Gimnazjum nr 21, w Gimnazjum nr 27, w Liceum Ogólnokształcącym nr XII oraz w Zespole Szkół Gastronomicznych.

PROJEKTY EDUKACYJNE WE WSPÓŁPRACY Z ORGANIZACJAMI POZARZĄDOWYMI ORAZ INNYMI JEDNOSTKAMI

Wspierano szkoły w zakresie wymiany międzynarodowej młodzieży. Współdziałano z organizacją międzynarodową „Polsko-Niemiecka Współpraca Młodzieży” w pozyskiwaniu dofinansowania dla 34 projektów realizowanych przez 16 wrocławskich szkół. W wymianie polsko-niemieckiej uczestniczyli uczniowie 7 gimnazjów (Gimnazja nr 7, 16, 19, 23, 24, 27, 29) i 9 szkół ponadgimnazjalnych (Licea Ogólnokształcące nr III, IV, XII, XVII, Zespół Szkół nr 3, Zespół Szkół nr 4, Zespół Szkół nr 23, Zespół Szkół Ekonomiczno-Administracyjnych oraz Zespół Szkół Gastronomicznych);

Wysokość dofinansowania projektów realizowanych w ramach wymiany polsko-niemieckiej

Typ szkoły	2009		2010			
	Liczba zrealizowanych projektów w szkołach publicznych	Kwoty dofinansowania (zł)	Liczba placówek	Liczba uczniów wrocławskich szkół	Liczba zrealizowanych projektów w szkołach publicznych	Kwoty dofinansowania (zł)
G	4	31 363	7	416	15	62 373
SPG	10	50 633	9	462	19	70 459
RAZEM	14	81 996	16	878	34	132 832

W ramach współpracy z Muzeum Historii Żydów Polskich, umożliwiono udział młodzieży Liceum Ogólnokształcącego nr III i nr XII w projekcie wymiany międzynarodowej z Izraelem, przekazując dofinansowanie w kwocie 20 000 zł.

W ramach współpracy międzynarodowej dofinansowano:

- wyjazd uczniów Szkoły Podstawowej nr 8 na XXXI Światowe Finały Odysei Umysłu w East Dansing, Michigan w USA w dniach 26-29 maja 2010 r.,
- w maju 2010 r. zorganizowano udział wrocławskiej młodzieży (z G nr 13, G nr 29 oraz z LO nr X) pod opieką nauczyciela z G nr 13 w Europejskim Szczycie Młodzieży w Timisoarze w Rumunii. Celem projektu jest umożliwienie młodzieży zaprezentowania swojego kraju, przedstawienia „palących” spraw dla młodych w naszym kraju oraz zapoznanie uczestników Szczytu z uregulowaniami prawnymi dotyczącymi praw dzieci i młodzieży w krajach uczestników; przygotowywany jest Szczyt w Hannoverze w 2011 r.

Środki finansowe przekazane przez Gminę Wrocław w roku 2010 na realizację projektów edukacyjnych realizowanych przez organizacje pozarządowe

Lp	Projekty edukacyjne	Kwota dotacji	Liczba projektów
1	Edukacja alternatywna dzieci i młodzieży (rok szkolny 2009/2010)	185 458	12
2	Edukacja matematyczna dzieci i młodzieży (rok szkolny 2009/2010)	49 445	4
3	Przygotowanie i prowadzenie szkoły międzynarodowej oraz zajęć pozalekcyjnych dla uczniów szkoły	0	1
4	Edukacja artystyczna dzieci i młodzieży (rok szkolny 2009/2010)	80 000	10
RAZEM		314 903	27

Liczba projektów edukacyjnych realizowanych przez organizacje pozarządowe w roku 2010

Lp.	Nazwa organizacji pozarządowej	Edukacja alternatywna dzieci i młodzieży (rok szkolny 2009/2010)	Edukacja matematyczna dzieci i młodzieży (rok szkolny 2009/2010)	Przygotowanie i prowadzenie szkoły międzynarodowej oraz zajęć pozalekcyjnych dla uczniów szkoły	Edukacja artystyczna dzieci i młodzieży (rok szkolny 2009/2010)	Edukacja matematyczna dzieci i młodzieży (rok szkolny 2010/2011)	Liczba projektów ogółem
1	Fundacja Edukacji Międzynarodowej			1			1
2	Stowarzyszenie Przyjaciół Szkoły Przy Szkole Podstawowej Nr 19	1				1	2
3	Stowarzyszenie Na Rzecz Dzieci i Młodzieży Wrocławska Galeria Młodych				1		1
4	Fundacja HOBBIT	1				1	2
5	Instytut Edukacji Społecznej	1				1	2
6	Odysey of the mind Polska	1					1
7	Fundacja ERDO				1		1
8	Fundacja Integracji Społecznej PROM	1					1
9	Stowarzyszenie Na Rzecz Blokowania Konsumpcyjnego Stylu Życia Wyrobisko	1					1
10	Fundacja KAIROS				1		1
11	Reprezentacyjny Dolnośląski Zespół Pieśni i Tańca "WROCŁAW"				1		1
12	Fundacja OVO Dla Kultury i Edukacji	1			1		2
13	Europejskie Stowarzyszenie Miłośników Nauki i Kultury "PROGRESSIO"		1		1	1	3
14	Fundacja Matematyków Wrocławskich		1			1	2
15	"ROYAL RANGERS POLSKA"		1		1		2
16	Fundacja Edukacyjna "Primo Loco"	1	1				2
17	Towarzystwo Edukacji Otwartej	1					1
18	Stowarzyszenie Winnica				1		1
19	Stowarzyszenie Przyjaciół Zespołu Szkolno- Przedszkolnego nr 1 we Wrocławiu				1		1
20	Stowarzyszenie Lokalnych Ośrodków Twórczych				1		1
21	Związek Harcerstwa Polskiego Komenda Hufca Wrocław	1					1
22	Związek Harcerstwa Polskiego Chorągiew Dolnośląska	1					1
23	Stowarzyszenie na Rzecz Wyrównywania Szans Rozwojowych Dziecka o Obniżonej Sprawności HANDICAP	1					1
24	Fundacja na Rzecz Osób Poszkodowanych i Pokrzywdzonych : „Okno na świat”					1	1
Razem		12	4	1	10	6	33

Projekty edukacyjne dofinansowane przez Gminę Wrocław w roku 2010

Nazwa placówki		Nazwa przedsięwzięcia	Kwota dofinansowania
Elektroniczne Zakłady Naukowe	projekt	Spotkanie z muzyką	7 950,00
Zespół Szkół Gastronomicznych	projekt	Europa na Widelcu	3 000,00
Zespół Placówek Oświatowych nr 2	projekt	Pierwszy Dolnośląski Konkurs Form Tanecznych „Z przytupem”	1 000,00
Zespół Szkół Zawodowych nr 5	projekt	XV Ogólnopolski Turniej na najlepszego ucznia w zawodzie cukiernik i piekarz	2 000,00
Elektroniczne Zakłady Naukowe	projekt	Konkurs e-mailing, konkurs wiedzy o Janie Kochanowskim i jego epoce	2 930,00
Zespół Szkolno-Przedszkolny nr 8	konkurs	Międzyszkolny konkurs Wrocławskie Krasnale	500,00
Zespół Szkolno-Przedszkolny nr 8	konkurs	Międzyszkolny Przegląd Piosenki „Wiosna ach to Ty”	360,00
Przedszkole nr 107	Konkurs	Niekonwencjonalna pisanka, Ekologiczne Zwierzątko, Spartakiada przedszkolaka	1 100,00
Zespół Szkolno-Przedszkolny nr 1	konkurs	XVIII Ogólnopolski Festiwal Piosenki Obcojęzycznej	4 000,00
Zespół Szkolno-Przedszkolny nr 3 Gimnazjum nr 40 Gimnazjum nr 28 Zespół Szkół nr 1 Liceum Ogólnokształcące nr VII Liceum Ogólnokształcące nr IV	konkurs	Wrocławska Solidarność 1980-2010	63 000,00
Zespół Szkół nr 14	konkurs	Liga Naukowa 2010	4 950,00
Zespół Szkół Ogólnokształcących nr 5	projekt	WrocMUN XXIV Wrocławski Konkurs Poezji Niemieckojęzycznej	7 300,00
Liceum Ogólnokształcące Nr XVII	konkurs	X Ogólnopolski Młodzieżowy Przegląd Twórczości Agnieszki Osieckiej „Bardzo Wielka Woda”, XX Przegląd Kultury Młodych „Przekręt”	7 000,00
Zespół Żłobkowo-Przedszkolny nr 2	konkurs	VIII Prezentacja Przedszkoli Językowych „Jesteśmy Małymi Europejczykami”	1 300,00
Szkoła Podstawowa nr 84	konkurs	X Międzyszkolny Świetlicowy Konkurs Plastyczny „Podróż dookoła Świata” III Międzyszkolny Konkurs Plastyczny „Najpiękniejsza Palma Wielkanocna”	900,00
Szkoła Podstawowa nr 108	Konkurs	X Międzyszkolny Przegląd Piosenki Patriotycznej i Żołnierskiej	500,00
Zespół Szkół nr 19	konkurs	Międzyszkolny Konkurs Piosenki Angielskiej i Małych Form Scenicznych	1 800,00
Zespół „Centrum Edukacji Kulturalnej Dzieci i młodzieży”	konkurs	Chochół EUROFOOTY Grand Prix Międzynarodowe Wrocławskie Spotkanie Modelarzy Kartonowych	1 500,00
Gimnazjum nr 13	olimpiada	44 Młodzieżowa Olimpiada Krajoznawcza Dolnego Śląska	2 000,00
Gimnazjum nr 16	konkurs	III Ogólnopolski Konkurs Literacki „Płynąć pod Prąd”	1 000,00
Zespół Szkół Budowlanych	konkurs	Konkurs dla Dolnośląskich Gimnazjalistów „Wędrówka po Niemczech – Przygoda z Wiedzą”	900,00
Centrum Kształcenia Ustawicznego	konkurs	X edycja Konkursu Kronika Rodzinna Dolnoślązaka	1 500,00
Młodzieżowy Dom Kultury Wrocław Śródmieście	konkurs	IX Ogólnopolski Przegląd Młodych Wokalistów – Debiuty 2010	500,00
Przedszkole nr 18	projekt	Wrocławski Dzień Przedszkolaka	7 000,00
Liceum Ogólnokształcące nr X	konkurs	X Ogólnopolski Turniej Reportażu	3 000,00

Szkoła Podstawowa nr 17 Szkoła Podstawowa nr 76	projekt	Matematyka bez Granic	2 400,00
Gimnazjum nr 1 Gimnazjum nr 2 Gimnazjum nr 5 Gimnazjum nr 7 Gimnazjum nr 8 Gimnazjum nr 9 Gimnazjum nr 13 Gimnazjum nr 14 Gimnazjum nr 17 Gimnazjum nr 18 Gimnazjum nr 19 Gimnazjum nr 21 Gimnazjum nr 22 Gimnazjum nr 23 Gimnazjum nr 24 Gimnazjum nr 25 Gimnazjum nr 27 Gimnazjum nr 28 Gimnazjum nr 34 Gimnazjum nr 39 Gimnazjum nr 40 Zespół Szkół nr 3 Zespół Szkół nr 24	projekt	Projekt „Gospodarcza Dżungla, czyli jak się nie zgubić? Przewodnik dla każdego – część I”	10 300,00
Szkoła Podstawowa nr 97 Gimnazjum nr 39 Gimnazjum nr 5 Zespół Szkół nr 18	konkurs	Ogólnopolska Gimnazjada w Grach Zespołowych SIEDLCE 2010	8 615,00
Szkoła Podstawowa nr 97	konkurs	Ogólnopolskie Igrzyska Młodzieży Szkolnej w Grach Zespołowych ELBLĄG 2010	2 060,00
Zespół Szkół nr 5	Wymiana międzynarodowa	Wymiana młodzieży z Liceum des Feuillants Poitiers we Francji w ramach umowy partnerskiej między szkołami	3 000,00
Zespół Szkolno-Przedszkolny nr 12	Wymiana międzynarodowa	Wymiana międzyszkolna ze szkoła polska w miejscowości Sambor na Ukrainie	2 500,00
Liceum Ogólnokształcące nr III	Wymiana międzynarodowa	Wyjazd do Rzymu dla finalistów i laureatów ogólnopolskich olimpiad przedmiotowych i konkursów ogólnopolskich i międzynarodowych	7 500,00
Szkoła Podstawowa nr 18 Gimnazjum nr 1 Zespół Szkół nr 14	Wymiana międzynarodowa	Międzynarodowe mistrzostwa w Grach Matematycznych i Logicznych w Paryżu	3 200,00
Zespół Szkół nr 14	Wymiana międzynarodowa	Międzynarodowe Forum „Poszukiwanie Kultury Pokoju” organizowane przez Uniwersytet Navarry w Pampelunie (Hiszpania)	4 200,00
Liceum Ogólnokształcące nr III Liceum Ogólnokształcące nr XII	Wymiana międzynarodowa	Wymiana uczniowska z Izraelem w ramach projektu „Polin Webfusion”	20 000,00
Szkoła Podstawowa nr 8	Wymiana międzynarodowa	Światowe finały Odysei Umysłu w Eat Lancing, Michigan, w USA	10 000,00
Zespół Szkół nr 14	Wymiana międzynarodowa	Międzynarodowa Olimpiada Lingwistyki Teoretycznej, Matematycznej, Stosowanej w Sztokholmie	750,00
Liceum Ogólnokształcące nr II	Wymiana międzynarodowa	Wymiana młodzieży szkolnej pomiędzy Liceum Ogólnokształcącym nr II, a Srednja Skola z Konjic (Bośnia i Hercegowina)	6 000,00

ORGANIZOWANIE I FINANSOWANIE CZASU WOLNEGO

Zorganizowano wypoczynek zimowy, z którego skorzystało 8 050 uczniów. Na ten cel przekazano z budżetu Miasta kwotę 400 796 zł, z tego na:

- organizację zajęć otwartych w 59 szkołach – 149 797 zł; uczniowie uczestniczyli w zajęciach rekreacyjno-sportowych, plastycznych, muzyczno-tanecznych, świetlicowych i warsztatach komputerowych;
- organizację półkolonii w 24 szkołach i placówkach – 250 999 zł;
- zorganizowano półkolonie w czasie ferii letnich w 17 szkołach i placówkach. Z wypoczynku skorzystało ok. 2 667 uczniów. Na ten cel przeznaczono z budżetu Miasta kwotę 456 518 zł;
- kontynuowano realizację Programu Pomocy dla Rodzin Wielodzietnych „Dwa plus trzy i jeszcze więcej”. Zorganizowano bezpłatne zajęcia pływackie dla rodzin wielodzietnych na siedmiu basenach szkolnych. Przygotowano łącznie w każdym tygodniu 235 miejsc na basenach z których skorzystało w 2010 r. 255 rodzin tj. 904 osoby;
- w ramach działalności 4 Młodzieżowych Domów Kultury z zajęć pozalekcyjnych skorzystało (łącznie z imprezami masowymi) 51 370 dzieci i młodzieży. Koszt funkcjonowania MDK-ów wyniósł 7 340 882 zł; przeciętnie każde dziecko skorzystało z oferty za 142 zł.

POPRAWA STANU BEZPIECZEŃSTWA ORAZ ESTETYKI SIEDZIB SZKÓŁ I PLACÓWEK

W roku 2010 zrealizowano remonty i inwestycje w 26 placówkach oświatowych na łączną kwotę ponad 34 000 000 zł.

Wartość zadań remontowo-inwestycyjnych w 2010 r. wg typu szkół

wartość zadań remontowo-inwestycyjnych w 2010 r. wg typu szkoły							
Lp.	Dział	Rozdział	\$4270	\$6050 „małe projekty”	\$6050 \$6060 - WPI	Razem	% udziału w planie
1	801	80101 - szkoły podstawowe	1 483 470	430 000	6 309 929	8 223 399	24%
2		80104 - przedszkola	764 830	586 000	7 167 710	8 518 540	24%
3		80110 - gimnazja	110 000	0	1 000 000	1 110 000	3%
4		80120 - licea ogólnokształcące	0	0	12 383 000	12 383 000	35%
5		80123 - licea profilowane	0	0	0	0	0%
6		80130 - szkoły zawodowe	0	0	0	0	0%
7		80132 – szkoły artystyczne	0	0	0	0	0%
8		80195 - infrastruktura sportowa w obiektach oświatowych – zadania wg programów ujętych w WPI	0	0	2 250 000	2 250 000	6%
9		80195 - remonty bieżące	2 350 000	0	0	2 350 000	7%
RAZEM DZIAŁ 801			4 708 300	1 016 000	29 110 639	34 834 939	100%
10	854	85495 - remonty bieżące	150 000	0	0	150 000	0%
RAZEM DZIAŁ 854			150 000	0	0	150 000	0%
Ogółem			4 858 300	1 016 000	29 110 639	34 984 939	100%

REALIZACJA PROGRAMÓW UJĘTYCH W WIELOLETNIM PLANIE INWESTYCYJNYM

Programy	Całkowity koszt inwestycji (zł)
Budowa i kompleksowa przebudowa budynków przedszkoli:	
Wybudowano nowy obiekt dla Przedszkola nr 56 przy ul. Wałbrzyskiej	4 750 000
Wybudowano nowy obiekt przedszkolny przy ul. Prochowickiej dla Zespołu Żłobkowo-Przedszkolnego nr 3 przy ul. Wolskiej	4 050 000
Budowa i kompleksowa przebudowa budynków szkół podstawowych:	
Rozbudowano budynek Szkoły Podstawowej nr 24 przy ul. Częstochowskiej dla potrzeb Zespołu Szkolno- Przedszkolnego (dobudowano budynek przedszkola)- zadanie 1	5 815 000
Rozpoczęto budowę Zespołu Szkolno-Przedszkolnego przy ul. Róży Wiatrów/Wietrzna	945 000
Budowa i kompleksowa przebudowa budynków gimnazjów:	
Wykonano kolejny etap przebudowy budynku Gimnazjum nr 21 przy ul. Św. Jerzego Termomodernizacja budynku (przebudowa dachu)	1 000 000
Budowa i kompleksowa przebudowa budynków szkół ponadgimnazjalnych:	
Rozpoczęto procedurę przetargową przebudowy budynku Liceum Ogólnokształcącego nr XI (Zespół Szkół nr 19) przy ul. Spółdzielczej . Zadanie będzie kontynuowane w latach 2011 – 2012	0
Rozpoczęto termomodernizację budynku Zespołu Szkół nr 23 przy ul. Dawida – jako pierwszy etap rozpoczęto remont dachów stromych i płaskich oraz dostosowanie szkoły do wymogów przeciwpożarowych	280 000
Rozbudowano szkoły o blok sportowy z łącznikiem w Zespole Szkół Ogólnokształcących nr-3 i Ogólnokształcącej Szkole Sztuk Plastycznych, ul. P. Skargi	9 720 000
Budowa i przebudowa basenów w obiektach oświatowych:	
Wykonano dokumentację na przebudowę basenu w Zespole Szkół nr 14 przy ul. Brucknera	133 000
Budowa i przebudowa infrastruktury sportowej w obiektach oświatowych:	
Wybudowano salę gimnastyczną wraz aulą w XII Liceum Ogólnokształcącym przy pl. Orłąt Lwowskich	10 483 221
Rozpoczęto przebudowę z rozbudową bloku sportowego w Szkole Podstawowej nr 73 przy ul. Glinianej	390 000

W ramach „małych projektów” inwestycyjnych i remontów zrealizowano:

- w ramach remontów zmodernizowano dachy w 3 placówkach za kwotę 749 608 zł. W efekcie realizacji w okresie 4 lat PROGRAMU DACHY wyremontowano dachy w 50% placówek,
 - wymianę instalacji elektrycznej w 2 placówkach za kwotę 855 040 zł,
 - remonty i zabezpieczenia np.: wymieniono posadzki oraz instalację centralnego ogrzewania, wykonano izolacje budynków w 3 placówkach za łączną kwotę 1 079 870 zł,
 - wykonano dokumentację na modernizacje i remonty przewidziane do realizacji w latach następnych dla 3 placówek,
 - 1 093 napraw i remontów awaryjnych na łączną kwotę 2 932 000 zł. Najczęściej usuwane awarie dotyczyły naprawy dachów i instalacji wodno-kanalizacyjnej,
- Niezależnie placówki wykonały następujące remonty ze środków przyznanych przez Wydział:
- wymianę instalacji elektrycznej, wymianę lamp, remont podłóg, malowanie pomieszczeń, remont korytarzy, remont piwnic, remont sal szkolnych - łącznie 24 placówki za kwotę 1 187 000 zł,

- wymianę okien - 19 placówek za kwotę 80 000 zł oraz 889 505 zł w ramach dofinansowania z GFOS. W efekcie realizacji w okresie 5 lat PROGRAMU WYMIANA STOLARKI OKIENNEJ całkowicie wymieniono okna w około 75% placówek natomiast w około 20% placówek wymieniono więcej niż 50% okien;

W latach 2004-2010 wybudowano 63 boiska o sztucznych nawierzchniach za kwotę 42 406 168 zł, wskutek czego co trzecia wrocławska szkoła ma nowe boisko. W 2010 r. wykonano 7 boisk za kwotę 2 945 353 zł. w następujących placówkach:

Wykaz boisk o sztucznej nawierzchni wykonanych w roku 2010

Lp	Placówka	Rodzaj boiska	Kwota (zł)
1	Zespół Szkół nr 2 ul. Borowska	Boisko do piłki nożnej nawierzchni ze sztucznej trawy	409 501
2	Szkoła Podstawowa nr 71 ul. Podwale	Boisko szkolne o nawierzchni kauczukowo-poliuretanowej	195 199
3	Szkoła Podstawowa nr 91 ul. Sempołowskiej	Wielofunkcyjne o nawierzchni kauczukowo-poliuretanowej	292 068
4	Zespół Szkolno- Przedszkolny nr 11 ul. Strachocińska	Wielofunkcyjne o nawierzchni kauczukowo-poliuretanowej	598 830
5	Gimnazjum nr 1 ul. Jelenia	Wielofunkcyjne o nawierzchni kauczukowo-poliuretanowej	580 351
6	Gimnazjum nr 5 ul. Pawłowa	Wielofunkcyjne o nawierzchni kauczukowo-poliuretanowej	598 771
7	Zespół Szkół Teleinformatycznych i Elektronicznych ul. Hauke Bosaka	Mini-koszykówka i siatkówka o nawierzchni kauczukowo-poliuretanowej	270 633
RAZEM			2 945 353

ZARZĄDZANIE MAJĄTKIEM OŚWIATOWYM

Administrowano 92 mieszkaniami zlokalizowanymi w budynkach placówek oświatowych (stan na 31 grudnia 2010 r.). wykwaterowano do lokali komunalnych lokatorów 8 mieszkań administrowanych przez Wydział Edukacji przy:

- ul. Inflanckiej,
- ul. Boya Żeleńskiego,
- ul. Podwale,
- ul. Janiszewskiego,
- ul. Wandy,
- ul. Eluarda,
- ul. Zaporoskiej ;

A ponadto w roku sprawozdawczym prowadzono:

- 7 umów na dzierżawę gruntów oświatowych,
- 12 umów na niepubliczną działalność oświatową.
- z tytułu zawartych umów zaplanowano w roku 2010 dochód w wysokości 953 100 zł netto.

ZARZĄDZANIE ENERGIĄ W PLACÓWKACH OŚWIATOWYCH

W ramach działań dążących do racjonalizacji zużycia mediów w placówkach oświatowych podjęto następujące działania:

- Zespół Centrum Edukacji Dzieci i Młodzieży zrealizował VI edycję programu „Bezinwestycyjne oszczędzanie energii elektrycznej we wrocławskich placówkach oświatowych – Projekt 50/50” we współpracy z Polskim Klubem Ekologicznym Okręg

Dolnośląski. W realizacji projektu udział wzięły: Przedszkola Nr 22, 27, 50, 58, 77, 89, 105, 106, 109, 110, 113, 117, 119, 125, 126, 141, 146, 148, Szkoły Podstawowe Nr 18, 22, 46, 58, 90, 118, 119, 113, Gimnazjum Nr 2, 4, 8, 13, 15, 20, 28, Licea Ogólnokształcące Nr IV i Nr X, Zespół Szkół Nr 1, 3, 18, 25, Zespół Szkół Ekonomiczno-Administracyjnych. Dla 15 najaktywniejszych uczestników przyznano nagrody o łącznej wartości 15 000 zł. Środki zostały przeznaczone na zakup pomocy naukowych dla wyróżnionych placówek.

- kontynuowano program „Zdalnego Monitoringu Zużycia Energii i Mediów”. W 2010 r. programem było objętych 38 placówek, w tym w 11 szkołach funkcjonował automatyczny system monitoringu natomiast w 27 przedszkolach – ręczny system polegający na tym, że dane do systemu wprowadzane są ręcznie. Program umożliwił placówkom osiągnięcie oszczędności z tytułu zużycia energii i mediów dzięki świadomemu korzystaniu z mediów, możliwości bieżącego monitorowania zużycia energii i wody oraz dostosowaniu energii zamówionej do faktycznych potrzeb szkoły. W grudniu 2010 r. podjęto działania zmierzające do rozszerzenia ilości placówek objętych monitoringiem o kolejne 47.
- w sierpniu 2010 r. przeprowadzono analizę zużycia gazu przez placówki oraz mocy pobranej w placówkach ogrzewanych gazem. W efekcie obliczono, że w placówkach moc zamówiona jest za wysoka. 15 placówek złożyło wnioski do PGNiG w sprawie obniżenia mocy od 1 stycznia 2011 r.
- we wrześniu 2010 r. przeprowadzono analizę pobranych mocy oraz zużytego ciepła w placówkach ogrzewanych z sieci miejskiej. Z wykonanych obliczeń wynikało, że w 100 placówkach moce zamówione są zawyżone, w związku z czym zostały złożone wnioski do firmy Fortum o obniżenie mocy umownej od 1 stycznia 2011 r.
- po otrzymaniu danych z EnergiaPro dotyczących pobranych mocy energii elektrycznej w okresie od czerwca 2009 r. do sierpnia 2010 r. ustalono, że w części placówek moc umowna jest niewłaściwie dobrana. W części placówek moc zamówiona nie była wykorzystywana, w części występowały przekroczenia mocy, generujące wysokie opłaty dodatkowe. Po przeprowadzonej analizie wystosowano następujące wnioski do firmy Energia Pro S.A.: o zmniejszenie mocy umownej wraz ze zmianą grupy taryfowej z C21 na C11 – dla 34 placówek, o okresowe zmniejszenie mocy umownej w miesiącach wakacyjnych – dla 34 placówek, o zwiększenie mocy umownej – dla 14 placówek.
- dzięki przeprowadzonym negocjacjom z firmą EnergiaPro Gigawat sp. z o.o. uzyskano zniżkę w wysokości 13 % od obowiązującej taryfy dotyczącą opłaty za energię czynną we wszystkich placówkach objętych taryfą Cxx. Wynegocjowana stawka obowiązuje od 1 września 2010 r. do 31 grudnia 2011 r. i nie zmieni się po wprowadzeniu nowych taryf w 2011 r.
- w ramach przygotowań do realizacji projektu „Zarządzanie energią w placówkach oświatowych” przygotowano Specyfikację Istotnych Warunków Zamówienia oraz Opis Przedmiotu Zamówienia na potrzeby przeprowadzenia przetargu na Konsultanta projektu. Projekt ma na celu zrealizowanie inwestycji zwiększających efektywność energetyczną obiektów użytkowanych przez placówki oświatowe. Inwestycje mają być finansowane w systemie ESCO, tj. z oszczędności na wydatkach za energię uzyskanych dzięki przeprowadzonym inwestycjom.
- W ramach realizacji programu Ministerstwa Edukacji Narodowej „Radosna szkoła”, Gmina otrzymała w 2010 r. dofinansowanie:
 - **449 232 zł** na zakup pomocy dydaktycznych w 39 szkołach podstawowych (SP 2, 3, 8, 22, 24, 28, 30, 37, 39, 44, 46, 63, 67, 68, 71, 72, 82, 83, 85, 90, 93, 95, 98, 99, 107, 109, ZSP 1, 3, 4, 5, 7, 8, 9, 10, 12, 17, ZS 9, 13, 20)
 - **226 486 zł** na wykonanie lub modernizację placu zabaw w 3 szkołach (SP 50, SP 68, ZSP 4). Po przeprowadzonych procedurach przetargowych wykorzystana kwota to: 199 979
 - Jako wkład własny na wykonanie lub modernizację placu zabaw Gmina przeznaczyła **246 486 zł**.

OBSŁUGA SCENTRALIZOWANEGO ZAKŁADOWEGO FUNDUSZU ŚWIADCZEŃ SOCJALNYCH DLA PRACOWNIKÓW ORAZ EMERYTÓW I RENCISTÓW PLACÓWEK OŚWIATOWYCH WROCŁAWIA

Wydatki z Zakładowego Funduszu Świadczeń Socjalnych za rok 2010

Lp.	Zadanie	Kwota	Liczba świadczeń
1	Pomoc socjalna, w tym:	833 950	1 871
1.1	zapomogi losowe	566 550	1 231
1.2	zapomogi socjalne	267 400	640
2	dofinansowanie do wypoczynku	4 312 470	6 393
Razem pozycje 1,2		5 146 420	8 264
3	Pożyczki mieszkaniowe, w tym:	13 920 710	2 521
3.1	remontowe	11 570 600	2 355
3.2	budowa domu/kupno mieszkania	2 350 110	166
3.3	umorzenia z tytułu śmierci pożyczkobiorcy	21 637	10
3.4	opłata czynszu mieszkaniowego	0	0
Razem pozycje 1,2,3		19 067 130	10 785

Struktura świadczeń z Funduszu Zdrowotnego ze środków budżetowych udzielono **2 049 zapomóg zdrowotnych** na łączną kwotę **625 500 zł.**

Środki na pomoc zdrowotną wydatkowane w rozdziałach budżetowych określonych wg typów jednostek oświatowych w roku 2010

Lp	Typ placówki	Kwota	Liczba świadczeń
1	Przedszkola	104 490	338
2	Szkoły podstawowe	324 630	1 047
3	Gimnazja	13 120	50
4	Szkoły ponadgimnazjalne i internaty	137 220	453
5	Placówki specjalne	46 040	161
Razem		625 500	2 049

Planowanie Zakładowego Funduszu Świadczeń Socjalnych - w związku z naliczaniem odpisów na ZFŚS zweryfikowano dane ponad 4 200 emerytów-nauczycieli będących w scentralizowanej obsłudze Zakładowego Funduszu Świadczeń Socjalnych (aktualizacja wysokości oraz numeru świadczenia, adresu zamieszkania). Jednocześnie zebrano informację z 114 placówek o wysokości pobieranych świadczeń przez emerytów-nauczycieli.

Windykacja pożyczek mieszkaniowych - w związku z prowadzoną windykacją spłat pożyczek mieszkaniowych zaktualizowano dane o zadłużeniu 443 osób będących dłużnikami na początku 2010 r. Suma niespłaconych pożyczek wyniosła 810 053 zł. W stosunku do tych osób zastosowano ponaglenia telefoniczne oraz wezwania i powiadomienia listowne.

PODNOSENIE EFEKTYWNOŚCI ZARZĄDZANIA SZKOŁAMI I PLACÓWKAMI OŚWIATOWYMI

- zorganizowano 37 konkursów na stanowisko dyrektora szkół/placówek, w tym:
 - 14 konkursów na stanowisko dyrektora przedszkola (w Przedszkolach nr 1, 2, 6, 25, 27, 36, 41, 47, 50, 79, 82, 90, 93, 106),

- 11 konkursów na stanowisko dyrektora szkół podstawowych i zespołów szkolno-przedszkolnych (w Zespołach Szkolno-Przedszkolnych nr 5, 9, 11, 12, 17, w Szkołach Podstawowych nr 23, 37, 47, 61, 67, 85),
- 1 konkurs na stanowisko dyrektora szkół gimnazjalnych (w Gimnazjum nr 25),
- 1 konkurs na stanowisko dyrektora Zespołu Szkół nr 11,
- 1 konkurs na stanowisko dyrektora Wrocławskiego Centrum Doskonalenia Nauczycieli,
- 5 konkursów na stanowisko dyrektorów szkół ponadgimnazjalnych (Liceum Ogólnokształcącego nr I, Liceum Ogólnokształcącego nr III, Zespołu Szkół nr 23, Zespołu Szkół nr 25, Zespołu Szkół Gastronomicznych), przedłużono powierzenie stanowiska dyrektorowi Centrum Kształcenia Ustawicznego),
- 4 konkursy na stanowiska dyrektorów szkół i placówek specjalnych (Młodzieżowego Ośrodka Socjoterapii nr 2, Zespołu Placówek Oświatowych nr 2, Zespołu Szkół nr 12, Zespołu Szkół nr 13), przedłużono powierzenie stanowiska dyrektorowi Specjalnego Ośrodka Szkolno - Wychowawczego nr 9.
- w związku ze zmianą ustawy z dnia 7 września 1991 r. o Systemie Oświaty dokonano oceny pracy 5 dyrektorów szkół i placówek;
- przygotowano wnioski i wystąpiono o przyznanie Nagrody Ministra Edukacji dla 4 dyrektorów, Medalu Komisji Edukacji Narodowej dla 1 dyrektora, nowo ustalonego odznaczenia Medalu za Długoletnią Służbę dla 2 dyrektorów, Nagrody Kuratora Oświaty dla 2 dyrektorów oraz Prezydenta Wrocławia dla 12 dyrektorów;
- trzykrotnie przeprowadzono akcję zbierania i scalania danych z 613 szkół i placówek oświatowych za pomocą wymaganego ustawowo Systemu Informacji Oświatowej. Do zbierania danych według stanu na 31 marca, 10 i 30 września wykorzystano łączność internetową. Akcja objęła 349 podstawowych jednostek publicznych oraz 302 jednostek niepublicznych. System Informacji Oświatowej służy do uzyskiwania danych niezbędnych do prowadzenia polityki edukacyjnej, podnoszenia jakości i upowszechniania edukacji oraz do usprawniania finansowania zadań oświatowych;
- na stronie www.nauczycielpraca.wroc.pl utworzono „Oświatowy Rynek Pracy” – poświęcony nauczycielom, którzy szukają pracy we Wrocławiu; na stronach serwisu dyrektorzy szkół i placówek oświatowych ogłaszają wolne miejsca pracy dla nauczycieli, a także nauczyciele, którzy szukają pracy we Wrocławiu mogą zostawić swoją ofertę na Tablicy Ogłoszeń Nauczycieli;
- kontynuowano współpracę z 4 zespołami konsultacyjnymi, składającymi się z koordynatorów na każdym poziomie kształcenia, których zadaniem jest reprezentowanie środowiska nauczycielskiego przy konsultacjach zagadnień oświatowych; Tematami spotkań z koordynatorami w 2010 r. były: zasady rekrutacji, projekt umowy o świadczenie usług w przedszkolach, nowa podstawa programowa w gimnazjach, procedura postępowania w sytuacjach kryzysowych;
- realizowano dwuczęściowy projekt Wrocławska Edukacja, który jest współfinansowany przez Unię Europejską ze środków Europejskiego Funduszu Rozwoju Regionalnego w ramach Regionalnego Programu Operacyjnego dla Województwa Dolnośląskiego na lata 2007-2013,

„Rozwój informatycznego systemu zarządzania wrocławską oświatą”

obejmuje zakup infrastruktury informatycznej dla potrzeb administracji we wszystkich wrocławskich placówkach oraz budowę wspólnej aplikacji wspierającą szkoły (zarządzanie finansami i zasobami oświatowymi, przygotowanie organizacji pracy szkoły, zarządzanie danymi uczniów, nabór elektroniczny do szkół i placówek). W ramach projektu :

- w styczniu 2010 r. została podpisana umowa z firmą NetLine Group Sp. z o.o. na opracowanie Projektu Technicznego Systemu Edukacyjnego.
- w marcu 2010 r. została podpisana umowa z firmą CompuTec S.A. na opracowanie Projektów Technicznych Sieci Teleinformatycznych i wykonanie okablowania strukturalnego dla placówek oświatowych.

- w czerwcu 2010 r. zostały podpisane dwie umowy: 1. z firmą NetLine Group Sp. z o.o. na sprawowanie funkcji Inżyniera projektu 2. z firmą Tomasz Chudzikiewicz dotcom na sprawowanie funkcji Koordynatora projektu.
- w lipcu 2010 r. zostało zwiększone dofinansowanie z UE do 75%.
- w październiku 2010 r. zostały ogłoszone dwa przetargi nieograniczone na zadania pn. Budowa systemu, tj. Platformy Sprzętowej i Platformy Sieciowej oraz świadczenie Serwisu Gwarancyjnego i Budowa Zintegrowanego Systemu Informatycznego Wspomagającego Zarządzanie Wrocławską Oświatą oraz świadczenie Serwisu Gwarancyjnego.

„Rozwój usług elektronicznych we wrocławskiej oświacie”

obejmuje zakup infrastruktury informatycznej oraz system bezpieczeństwa danych i budowę oprogramowania (system analiz budżetowych, księga jakości pracy szkół, elektroniczny dziennik, miejski system biblioteczny i platforma edukacyjna, portal oświatowy). W ramach projektu:

- w styczniu 2010 r. została podpisana umowa z firmą NetLine Group Sp. z o.o. na opracowanie Projektu Technicznego Systemu Edukacyjnego.
- w czerwcu 2010 r. zostały podpisane dwie umowy: z firmą NetLine Group Sp. z o.o. na sprawowanie funkcji Inżyniera projektu oraz z firmą Tomasz Chudzikiewicz Dotcom na sprawowanie funkcji Koordynatora projektu.
- w październiku 2010 r. zostały ogłoszone dwa przetargi nieograniczone na zadania pn. Budowa systemu, tj. Platformy Sprzętowej i Platformy Sieciowej oraz świadczenie Serwisu Gwarancyjnego i Budowa Zintegrowanego Systemu Informatycznego Wspomagającego Zarządzanie Wrocławską Oświatą oraz świadczenie Serwisu Gwarancyjnego.

Realizowano program **„dziennik elektroniczny”** w tym projekt „SMS do rodziców”. Aktualnie wdrożono dziennik elektroniczny w 62 placówkach, w tym w 25 szkołach podstawowych, 20 gimnazjach oraz 17 szkołach ponadgimnazjalnych.

w związku z trwającym **projektem e-szkola** realizowanym w ramach priorytetu „Dokształcanie i doskonalenie zarządzenia rozwojem Miasta” wybrano firmę, która przygotowała Studium Wykonalności projektu.

PLACÓWKI EDUKACYJNE W SEKTORZE NIEPUBLICZNYM

57 nowych szkół i placówek niepublicznych, z czego 24 szkołom nadano uprawnienia szkoły publicznej; w przypadku 68 szkół i placówek niepublicznych dokonano zmiany wpisu do ewidencji, z czego dla 33 szkół dokonano również zmiany decyzji o nadaniu uprawnień szkoły publicznej. Jednocześnie w drodze decyzji wykreślono z rejestru 32 szkoły i placówki, które nie rozpoczęły działalności w zgłoszonym terminie lub zaprzestały działalności przez okres dłuższy niż trzy miesiące. Wydano 7 zezwoleń na założenie kolejnych publicznych punktów przedszkolnych przez Fundację „Familijny Poznań”.

Struktura szkół/placówek niepublicznych i publicznych prowadzone przez osoby fizyczne lub prawne inne niż jest wpisanych do ewidencji w 2010 r.

Lp.	Typ szkoły/placówki	Liczba szkół/placówek
1	Przedszkole	3
2	Punkt przedszkolny	20
3	Szkoła podstawowa	1
4	Gimnazjum	2
5	Liceum ogólnokształcące	7

6	Liceum uzupełniające	5
7	Szkoła policealna	13
8	Technikum	2
9	Placówka kształcenia ustawicznego	6
10	Placówka oświatowo-wychowawcza	1
Razem		60

KONTROLA OBOWIĄZKU SZKOLNEGO I NAUKI

W celu ustalenie formy realizacji obowiązku nauki wysłano 870 pism do rodziców, uczniów (urodzonych w latach 1993-1994), którzy w bazie Lotus Notes nie mieli przypisanej placówki, z prośbą o wskazanie szkoły, do której uczeń uczęszcza.

SPORT, TURYSTYKA I REKREACJA

MŁODZIEŻOWE CENTRA SPORTU (MCS)

program był realizowany w formie wspierania finansowego szkolenia sportowego dzieci i młodzieży uzdolnionej (w kategoriach: żak, orlik, młodzik, junior młodszy, junior i młodzieżowiec) w ramach sekcji sportowych w różnych dyscyplinach, które osiągnęły punktowane wyniki w Ogólnopolskim Systemie Sportu Młodzieżowego (minimum 10 pkt – średnia z ostatnich trzech lat. Dofinansowanie otrzymało 45 Centrów, prowadzonych przez 22 kluby sportowe.

GRUPY SZKOLENIA PODSTAWOWEGO (GSP)

program realizowany w formie wspierania finansowego obejmującego przede wszystkim kluby sportowe osiągające wyniki od 1 do 9 punktów w Ogólnopolskim Systemie Sportu Młodzieżowego, jak również te które nie osiągają punktowanych wyników sportowych oraz nie uczestniczą w zawodach w Ogólnopolskim Systemie Współzawodnictwa dzieci i młodzieży. Dofinansowywano szkolenia w klubach, programy uaktywnienia sportowego. Wsparciem objęto kilka tysięcy dzieci i młodzieży z 34 wrocławskich klubów sportowych.

BASKETMANIA I FOOTBALLMANIA

to nazwy miejskich programów sportowych, które zostały stworzone na potrzeby wykorzystania sprzyjających okoliczności rozwoju koszykówki i piłki nożnej we Wrocławiu (przyznanie Polsce organizacji Mistrzostw Europy w Koszykówce Mężczyzn „Eurobasket 2009” oraz Mistrzostw Europy w Piłce Nożnej Mężczyzn „Euro 2012™”). Programy realizowane były na przestrzeni roku szkolnego (od września do czerwca), gdzie głównym podmiotem zainteresowania była wrocławska młodzież szkolna. Realizatorami zadania były wrocławskie kluby koszykarskie tj. WKS Śląsk Wrocław, Wrocławski Klub Koszykówki, Stowarzyszenie „Stores”, Wrocławski Szkolny Związek Sportowy oraz wrocławskie kluby piłkarskie tj. WKS Śląsk Wrocław, SSMKS Parasol Wrocław, FC Wrocław Academy, UKS Top-Talent Wrocław, MKS Polar Wrocław-Zawidawie, Forza Wrocław oraz MKP Wroclavia Wrocław.

TRENER OSIEDLOWY

program realizowany na zlecenie Miasta Wrocław przez Wrocławski Szkolny Związek Sportowy polegający na organizacji imprez oraz zajęć sportowo-rekreacyjnych dla dzieci i młodzieży spędzających czas wolny na szkolnych i osiedlowych boiskach oraz terenach

zielonych. Poprzez obecność Trenera Osiedlowego dbano o bezpieczeństwo uczestników czego efektem był brak zagrożeń patologicznych w miejscach gdzie działał trener. W 2010 r. na wytypowanych boiskach zajęcia prowadziło 47 trenerów osiedlowych. Co roku program przyciąga około 200 tysięcy dzieci i młodzieży biorących czynny udział w zajęciach i imprezach sportowo-rekreacyjnych.

ZAJĘCIA SPORTOWO-REKREACYJNE DLA DZIECI I MŁODZIEŻY Z WROCŁAWSKICH SZKÓŁ PROWADZONYCH PRZEZ GMINĘ WROCŁAW

w ramach programu Wrocławskie Centrum Treningowe Spartan Sp. z o.o. przeprowadziło w ramach lekcji wychowania fizycznego zajęcia w zakresie łyżwiarstwa, jazdy na rolkach, gry w tenisa, ćwiczeń gimnastycznych przy muzyce czy spinningu. Zajęcia cieszyły się dużym zainteresowaniem wśród dzieci i młodzieży.

IMPREZY SPORTOWE ORAZ ZAJĘCIA SPORTOWO-REKREACYJNE

zadanie było realizowane w formie udzielania dotacji organizacjom pozarządowym, które przeprowadzały zawody i imprezy sportowe, sportowo-rekreacyjne oraz zajęcia sportowo-rekreacyjne uaktywniające wrocławskie dzieci i młodzież szkolną. Dofinansowano około 100 projektów o zróżnicowanym poziomie sportowym i organizacyjnym (od małych imprez sportowo-rekreacyjnych do Mistrzostw Polski, Europy, Świata i wielkich imprez masowych krajowych i międzynarodowych) np. Międzynarodowy Turniej Stermierczy „Challenge Wroclavia”, Maraton Pływacki o Puchar Wrocławia, Międzynarodowe Zawody Pływackie „Memoriał Marka Petruszewicza”.

IMPREZY SYSTEMOWE

realizowane w formie wsparcia finansowego konkretnych przedsięwzięć, przeprowadzanych przez organizacje pozarządowe, o charakterze systemowym i całorocznym np. Kalendarza Imprez Wrocławskiego Szkolnego Związku Sportowego dla wrocławskiej młodzieży szkolnej tj. Igrzyska, Gimnazjada i Licealiada oraz Akademickich Mistrzostw Wrocławia – Liga Międzyuczelniana. Realizatorami zadania byli Wrocławski Szkolny Związek Sportowy i Klub Środowiskowy Akademickiego Związku Sportowego.

SPORT OSÓB NIEPEŁNOSPRAWNYCH

zajęcia szkoleniowo-treningowe i imprezy sportowe realizowane w formie wspierania finansowego organizacji pozarządowych. W 2010 r. wsparto 4 kluby prowadzące zajęcia i 6 imprez dla osób niepełnosprawnych.

STYPENDIA DLA MŁODZIEŻY UTALENTOWANEJ SPORTOWO

na podstawie Uchwały Rady Miejskiej przyznawane były stypendia sportowe za wybitne wyniki w olimpijskich dyscyplinach, a w szczególności za zajęcie miejsca medalowego na Olimpiadzie, Mistrzostwach Świata, Europy i Polski. Przyznano 278 stypendiów zawodnikom w tym 16 sportowców niepełnosprawnych z 21 klubów w 19 olimpijskich dyscyplinach sportowych. W tym 250 uczniów i 28 studentów a dokładniej 169 mężczyzn i 108 kobiet.

NAGRODY SPORTOWE PREZYDENTA WROCŁAWIA

na podstawie Uchwały Rady Miejskiej przyznawane również były nagrody. Przyznano nagrody dla 45 trenerów (w tym 2 kobiety i 43 mężczyzn), oraz 87 sportowcom (w tym 39 kobiet i 48 mężczyznom) z 19 klubów sportowych w 23 dyscyplinach sportowych, którzy osiągnęli medalowe miejsca na Olimpiadzie, Mistrzostwach Europy i Świata lub za ustanowienie rekordów Olimpijskich, Europy i Świata.

SPONSOR WROCŁAWSKIEGO SPORTU

na podstawie wniosków klubów sportowych, a następnie po analizie merytorycznej Biura Sportu, Turystyki i Rekreacji przyznawane były wyróżnienia Prezydenta Wrocławia dla najbardziej hojnych i niezawodnych Sponsorów Wrocławskiego Sportu. W 2010 r. uhonorowano 53 sponsorów.

18. OTWARTE MISTRZOSTWA WROCŁAWIA

zrealizowane w formie powierzenia zadania Stowarzyszeniu „OMW”, które zorganizowało całoroczny cykl zawodów w 25 dyscyplinach sportowych, dla około czterdziestu tysięcy mieszkańców Wrocławia i okolic. Najbardziej popularne dyscypliny to siatkówka i siatkówka plażowa, koszykówka, biegi długie oraz piłka nożna.

PROJEKT „KIBICE RAZEM”

projekt powstał w związku z przyznaniem Polsce organizacji Mistrzostw Europy w Piłce Nożnej Mężczyzn „Euro 2012™”. Zrealizowany w formie powierzenia zadania fundacji Convention Bureau Wrocław, które polegało na prowadzeniu wrocławskiego ośrodka projektu „Kibice Razem” w tym na; pracy pedagogicznej z kibicami, prowadzeniu lokalu, kontakcie z wrocławskimi klubami sportowymi, władzami miejskimi, szkołami itp. oraz na pracy medialnej i udziału w praktykach, stażach lub spotkaniach dotyczących tego projektu na terenie Polski i Europy.

PROMOCJA MIASTA WROCŁAWIA POPRZECZ PRESTIŻOWE IMPREZY SPORTOWE

- Rozgrywki Ekstraklasy w piłce nożnej – promocja poprzez Wrocławski Klub Sportowy „Śląsk Wrocław” S.A.,
- Rozgrywki Speedway Ekstraligi w żużlu – promocja poprzez Wrocławskie Towarzystwo Sportowe S.A.,
- Rozgrywki PlusLigi w siatkówce kobiet – promocja poprzez „Gwardia Wrocław” S.A.,
- Rozgrywki Superligi w piłce ręcznej kobiet – promocja poprzez Klub Sportowy AZS AWF Wrocław,
- Dwu-mecz Ligi Światowej w siatkówce mężczyzn Polska-Argentyna,
- Mistrzostwa Świata w Akrobatyce Sportowej,
- Puchar Świata w Skokach na Trampolinie i Ścieżce,
- Bike Maraton 2010,
- Ergowiosła 2010.

Duże imprezy sportowe promujące Wrocław zgromadziły nie tylko rzesze uczestników, ale również ogromną widownię. Imprezy cieszyły się także dużym zainteresowaniem mediów polskich i zagranicznych, co było doskonałą promocją sportu i miasta Wrocławia.

UDZIAŁ W PRACACH I KONSULTACJACH NAD DOKUMENTACJĄ W PROJEKCIE „BUDOWA BOISK ZE SZTUCZNEJ NAWIERZCHNI”

zadanie realizowane przez ZIM przy wsparciu merytorycznym Wydziału Edukacji i Biura Sportu, Turystyki i Rekreacji. W ramach tych prac wykonano w 2010 r. we Wrocławiu 8 boisk ze sztucznej trawy i z EPDM.

MŁODZIEŻOWE CENTRUM SPORTU WROCŁAW

ZADANIA INWESTYCYJNE

- Renowacja Stadionu Olimpijskiego we Wrocławiu – przebudowa toru żużlowego.

Zakres przebudowy obejm ujmował: zmianę trajektorii toru wraz z przebudową krawężnika wewnętrznego i bandy zewnętrznej. W wyniku przebudowy uporządkowano system odwodnienia Stadionu Olimpijskiego. Wykonano system odwodnienia toru (w miejsce istniejącego) i zrzut jak w stanie istniejącym do kanalizacji deszczowej. W pasie bezpieczeństwa wykonano system kanalizacji deszczowej wraz z drenażem, który zostanie wpięty do kolektora kanalizacji deszczowej. w II etapie inwestycji po uzyskaniu warunków na dodatkowy zrzut wód deszczowych i przebudowie sieci kanalizacji deszczowej. Łączny koszt zadania 1 540 344,81 zł – zadanie już zrealizowane.

- **Rozbudowa parku linowego, ul. Opatowicka – budowa trasy linowej nad Odrą.**

Zakres rzeczowy zadania obejmuje zaprojektowanie i budowę: Zjazdu linowego nad rzeką Odrą o długości min. 180 m i połączenie obu brzegów Odry: Wyspy Opatowickiej z Bartoszycami za pomocą liny stalowej, odpowiednich wejść i zejść do zjazdu. Środki przyznane na realizację zadania 200 000,00 zł. – realizację zadania wstrzymano.

- **Budowa kompleksu boisk w ramach programu MOJE BOISKO – ORLIK 2012 przy Zespole Szkolno – Przedszkolnym przy ul. Inflanckiej 13 we Wrocławiu. Zakres zadania przewiduje wykonanie dwóch boisk wraz z oświetleniem tj.:**

- piłkarskie (o wymiarach 30 x 62 m, ogrodzone do wysokości 4 m wraz z piłkochwytnymi o wysokości 5 m);
- wielofunkcyjne (o wymiarach 18 x 32 m ogrodzone do wysokości 4 m) wraz z niezbędnymi instalacjami wod. – kan., oraz elektrycznymi.

Zadanie zrealizowane. Łączny koszt zadania: 1 288 129,01 zł.

- **Zakupy inwestycyjne:**

- wysięgnik z hydrauliką 2-sekcyjną
- elementów mocujących do ciągnika
- łyżki 1,8 m
- widły do palet przesuwne
- widły do obornika i liści
- tarczy spychającej do śniegu

Zadanie zostanie zrealizowane do dnia 10 grudnia 2010 r.

Łączny koszt zadania: 25 000,00 zł.

W maju 2010 r. nastąpiło uruchomienie nowego kompleksu boisk w ramach programu „Moje boisko ORLIK 2012 „ przy ul. Terenowej we Wrocławiu i przekazane do użytkowania mieszkańcom Osiedla Wojszyce.

ZADANIA REMONTOWE

- **MCS/ REM/09** - Wymiana pokrycia szklanego na basenie 25 m na szyby zespolone przy ul. Racławickiej. Łączny koszt zadania: 35 868,00 zł - zadanie zrealizowane;
- **MCS/ REM/10** - Naprawa instalacji centralnego ogrzewania w budynku obiektu sportowo - rekreacyjnego "Morskie Oko" we Wrocławiu przy ul. Chopina 25.Łączny koszt zadania: 14 953,26 zł – zadanie zrealizowane;
- **MCS/ REM/11** - Remont oświetlenia zewnętrznego w koronie Stadionu Olimpijskiego we Wrocławiu". Naprawa 16 zewnętrznych punktów oświetleniowych (wymiana żarówek i zużytych elementów elektrycznych lamp).Łączny koszt zadania: 8 787,28 zł – zadanie zrealizowane;
- **MCS/ REM/12** - Wymiana kabla zasilającego - stadion ul. Wiaduktowa. Łączny koszt zadania: 3 199,88 zł – zadanie zrealizowane;
- **MCS/ REM/13** - Remont ujęcia wody - Stadion Olimpijski. Łączny koszt zadania: 13 673,72 zł – zadanie zrealizowane;
- **MCS/ REM/14** - Remont instalacji centralnego ogrzewania oraz ciepłej wody użytkowej w pomieszczeniach szatniowo-sanitarnych Stadionu Olimpijskiego - brama żużlowa. Łączny koszt zadania: 24 484,18 zł – zadanie zrealizowane;

- **MCS/ REM/15** - Remont ośrodka Rekreacyjnego "Różanka" przy ul. Pasterskiej 2 we Wrocławiu. Łączny koszt zadania: 29 219, 53 zł – zadanie zrealizowane;
- **MCS/ REM/16** - Remont figur dla skaterów - hala Centrum Sportów Ekstremalnych" przy ul. Legnickiej we Wrocławiu. Łączny koszt zadania: 51 200,00 zł – zadanie w trakcie realizacji.

Na podstawie w/w wykazu zrealizowanych w roku 2010 zadań inwestycyjnych i remontowych przez Młodzieżowe Centrum Sportu Wrocław można stwierdzić, że wszystkie zadania zostały zrealizowane w terminach wyznaczonych w harmonogramach, w ramach przyznaných środków finansowych, bezusterkowo i przekazane użytkownikom bezzwłocznie do eksploatacji. Nastąpiła wyraźna poprawa stanu technicznego zarządzanych obiektów dzięki zrealizowanym zadaniom remontowym, bieżącą konserwacją infrastruktury i działaniami zabezpieczającymi budynków, budowli i instalacji.

ZADANIA SPORTOWE

PROGRAMY MCS WROCŁAW

Badania uzdolnień sportowych 10-latków

Młodzieżowe Centrum Sportu we Wrocławiu wychodząc naprzeciw oczekiwaniom i potrzebom rodziców i ich dzieciom podjęło się wspólnie z naukowcami Akademii Wychowania Fizycznego we Wrocławiu trud opracowania i przebadania 10 letnich dzieci. Badania są prowadzone od 2008 r. Powyższe badania mają na celu uświadomić dziecku i jego rodzicom o predyspozycjach sportowych do uprawiania sportu, wskazać jaką posiada sprawność fizyczną w porównaniu z rówieśnikami i na jakim poziomie sprawności fizycznej znajduje się ich dziecko. W 2010 r. w badaniach – testach sprawnościowych uczestniczyły Szkoły Podstawowe Nr 2, 3, 36, 40, 44, 46, 51, 58, 72, 74, 85, 90, 91, 93, 95, 118 . Uczestniczyło 856 dzieci urodzonych w 1999 r., w tym **420 dziewcząt i 436 chłopców**.

Po zakończeniu całego testu sprawnościowego każdy uczestnik biorący udział w badaniach uzdolnień sportowych w zależności od uzyskanego wyniku sportowego otrzymał kolorowy dyplom „*CERTYFIKAT UZDOLNIEŃ SPORTOWYCH*”, które zostały wręczone na apelach szkolnych.

Bank Informacji Sportowej

zawiera informacje dotyczące możliwości uprawiania sportu we Wrocławiu w 47 dyscyplinach oraz ofertę szkoleniową 257 wrocławskich klubów sportowych. W najbliższym czasie za pośrednictwem banku można będzie monitorować wykorzystanie szkolnej bazy sportowej we Wrocławiu.

Trener Klubowy

MCS Wrocław zatrudnia 66 trenerów i instruktorów sportu (50 trenerów na 19,98 etatu, 14 instruktorów na 5,45 etatu i 2 umowy zlecenia). Trenerzy prowadzą zajęcia w 21 dyscyplinach sportu, reprezentują 20 wrocławskich klubów. Stałym szkoleniem sportowym objętych jest 1 164 zawodników w kategoriach wiekowych od dziecka do juniora.

Sektor klubów sportowych

za symboliczną odpłatnością MCS Wrocław udostępniał nowo powstającym młodzieżowym klubom sportowym pomieszczenia biurowe w koronie Stadionu Olimpijskiego. W 2010 r. skorzystało z tego programu 10 klubów i stowarzyszeń sportowych.

Program „I Ty możesz zostać maratończykiem”

program polegał na popularyzacji biegania wśród mieszkańców Wrocławia, a szczególnie z myślą o osobach, które planowały start w 28. HASCO-LEK Wrocław Maratonie Młodzieżowe Centrum Sportu Wrocław przygotowało drugą edycję programu. Cały cykl

treningowy trwał 6 miesięcy tj. od 14 marca 2010 r. do 12 września 2010 r. tj. 26 tygodni. Pod opieką 3 trenerów uczestnicy uczyli się technik biegania, a także budowali swoją formę sportową. Udział uczestników w programie był bezpłatny. Do II edycji programu „I Ty możesz zostać maratończykiem” zapisało się 260 uczestników:

- 117 osób spełniło warunki bezpłatnego uczestnictwa w 28.HASCO-LEK Wrocław Maraton,
- 104 osoby wystartowały w 28.HASCO-LEK Wrocław Maraton,
- 102 osoby ukończyły 28.HASCO-LEK Wrocław Maraton.

Razem w programach MCS Wrocław uczestniczyło: 2 280 osób

ORGANIZACJA IMPREZ SPORTOWYCH

L.p.	Nazwa imprezy	Współorganizator	Liczba uczestników
1	III. Wrocławska Olimpiada Młodzieży	Dolnośląskie Związki Sportowe	3 932
2	28. HASCO-LEK Wrocław Maraton	Stowarzyszenie Maraton	2 008
3	Bieg rodzinny „NATURA KAPS MILA OLIMPIJSKA”	Stowarzyszenie Maraton	2 000
4	Zimowy Młodzieżowy Turniej Piłkarski	Biuro ds. Euro 2012	880
5	Wakacyjny Młodzieżowy Turniej Piłkarski	Biuro ds. Euro 2012	430

Razem uczestników: 9 450.

Łącznie z oferty programowej MCS Wrocław w 2010 r. skorzystało 212 730 osób.

SUKCESY SPORTOWE ZAWODNIKÓW PROWADZONYCH PRZEZ TRENERÓW ZATRUDNIONYCH W MCS WROCŁAW

• w Mistrzostwach Świata Seniorów

- Wiśniewska Hanna jako juniorka startował na dystansie sprint 19 miejsce, trener Kalikst Sobczyński

• w Mistrzostwach Świata Kadetek Juniorek

- Wiśniewska Hanna zdobyła 1 srebrny medal w biegu na orientację na dystansie sprint, 4 miejsce w sztafecie, 7 miejsce na dystansie klasycznym, trener Kalikst Sobczyński,
- Strug Kamila, szermierka szpada 4 miejsce w drużynie i 5 miejsce indywidualnie, trener Medyńska Trecjak Anna
- Kaca Justyna, szermierka szpada 4 miejsce w drużynie, trener Medyńska Trecjak Anna
- Sobera Robert w skoku o tyczce czwarte miejsce, trener Łoś Dariusz.

• w Mistrzostwach Europy Juniorów

- Bańkosz Michał, tenis stołowy zdobył 2 brązowe medale w mikst i drużynie, trener Ziemowit Bańkosz
- Bajor Natalia, tenis stołowy 8 miejsce w drużynie, trener Ziemowit Bańkosz.

• w Mistrzostwach Polski i Puchar Polski;

medali złotych zdobyto - 13,
medali srebrnych zdobyto – 11,
medali brązowych zdobyto - 10,
uczestniczyło 105 zawodników

• Ogólnopolska Olimpiada Młodzieży;

medali złotych zdobyto - 4,
medali srebrnych zdobyto – 5,
medali brązowych zdobyto - 2,
uczestniczyło 63 zawodników.

• **Sporty zespołowe**

- Mistrzostwa Polski Juniorek – 3 miejsce piłka nożna kobiet, trener Kowalski Mariusz,
- Halowe Mistrzostwa Polski - 6 miejsce piłka nożna kobiet, trener Kowalski Mariusz,
- Młodzieżowe Mistrzostwa Polski Młodziczek - 2 miejsce hokej na trawie dziewcząt KKS Polonia Wrocław, trener Kłodkowski Józef,
- Mistrzostwo Polski Szkół Gimnazjalnych piłka ręczna chłopców Marek Palica MKS MOS Wrocław.

TRASY BIEGOWE (PRZYGOTOWANIE KONCEPCJI I NADZÓR NAD WYKONANIEM)

W czerwcu 2010 r. otwarto trasę biegową „Między mostami” o długości 5 950 m, a w listopadzie Grabiszyńską trasę biegową o długości 5 320 m, co wzbogaciło infrastrukturę biegową Wrocławia. Partnerami przedsięwzięcia byli PR Wrocław oraz Zarząd Zieleni Miejskiej.

SPRZEDAŻ USŁUG

- **Baseny i kąpieliska** (Kłoczyce, Morskie Oka, Glinianki), operator WCT Spartan, sprzedane bilety: 61 000;
- **Park Linowy „Wyspa Opatowiecka”**, operator Project Outdoor sp.z.o.o, sprzedane bilety 9 000;
- **Skatepark Legnicka**, sprzedane bilety: 4 000;
- **Stadiony, boiska piłkarskie, hale i sale sportowe** - 128 podmiotów (kluby, stowarzyszenia sportowe, organizacje pozarządowe, zakłady pracy) – około 127 000 wejść indywidualnych.

Razem sprzedane bilety i wejścia indywidualne: 201 000.

TURYSTYKA I REKREACJA

W roku 2010 wykonano następujące zadania:

- Przyjęcie **koncepcji programowej dla obiektu Eurokemping** zlokalizowanego na terenie Kąpieliska Glinianki przy ul. Kosmonautów;
- Opracowanie **koncepcji strefy kibica na potrzeby EURO 2012** zlokalizowanej w centrum miasta, które zawiera koncepcję zarządzania strefą, jak również warunki techniczne jakie należy spełnić podczas organizacji strefy;
- **Wykonanie badania geotechnicznego** w zakresie budowy geologicznej, warunków hydrogeologicznych, warunków geotechnicznych tzw. „Górki Bardzkiej” przeznaczonej pod budowlę użyteczności publicznej tj. w I etapie stoku narciarskiego, w II etapie krytego stoku narciarskiego wraz z infrastrukturą gastronomiczno-hotelową;
- **Hejnał Miasta Wrocławia** – hejnał był grany z wieży ratuszowej w okresie zimowym w niedziele o godz. 12⁰⁰ oraz w okresie wakacyjnym codziennie o godz. 12⁰⁰. Jest to dodatkowa atrakcja turystyczna Miasta;
- **Otwarcie sezonu wodniackiego na Odrze**, które odbyło się 24 kwietnia 2010 r. na terenie przystani Ośrodka Wodnego „Stanica” przy ul. Kożuchowskiej 13 (Biskupin). Podczas imprezy bawiło się kilkaset osób: wodniaków z wrocławskich klubów, mieszkańców Wrocławia. W tym czasie można było między innymi: nieodpłatnie popływać kajakami i łodziami wiosłowymi, popływać łodziami żaglowymi i motorówkami, obejrzeć prezentację silników przyczepnych do łodzi marki PARSUN, obejrzeć modele latające i pływające Klubu Modelarskiego HOW Stanica, wysłuchać koncertu "Orkiestry Samanta";

- **Zamknięcie sezonu wodniackiego na Odrze**, które odbyło się 22 października 2010 r. na terenie Zatoki Gondoli. Podczas imprezy można było skorzystać z kajaków, łodzi wiosłowych, żaglowych oraz z motorówek, które zapewniały przewóz między zatoką a Wyspą Słodową;
- **Wielka Majówka** – Piknik rodzinny, który odbył się w dniach 1-3 maja 2010 r. na Wrocławskim Torze Wyścigów Konnych – Partynice. Podczas pikniku można było zobaczyć i skorzystać z wielu atrakcji m.in.: pokazy grupy kaskaderskiej, występy i tańce Indian, przejażdżki konne, miasteczko zdrowia. Łącznie piknik odwiedziło ok. 12 000 mieszkańców Wrocławia;
- **Serwis internetowy www.rekreacja.wroc.pl** – kontynuacja prowadzenia serwisu miejskiego, który w sposób czytelny i przekrojowy prezentuje możliwości spędzenia wolnego czasu we Wrocławiu. W całości poświęcony szeroko pojętej rekreacji. Portal spełnia ważną rolę w promocji Wrocławia jako miejsca nastawionego na aktywny wypoczynek i rozrywkę.

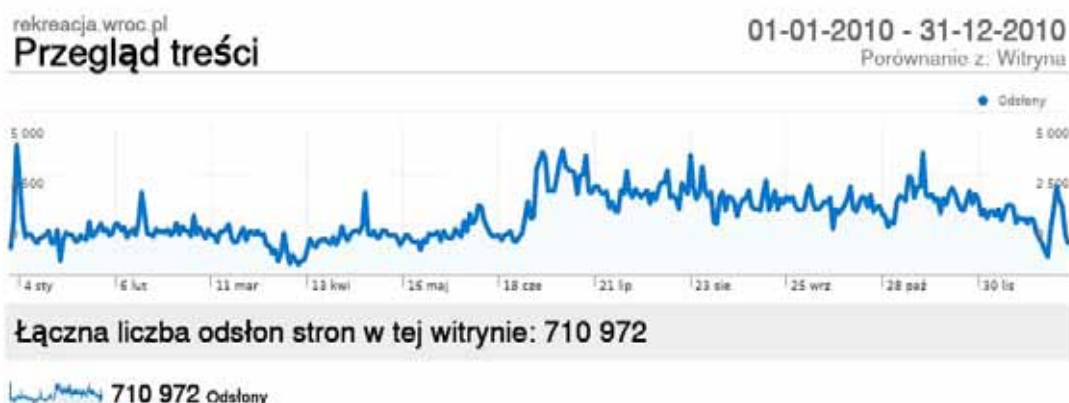

- **Zabytkowa linia tramwajowa** – we współpracy z Towarzystwem Miłośników Wrocławia w roku 2010 kursowały zabytkowe tramwaje typu LH na dwóch trasach. W okresie jesienno-zimowym (początek października – koniec kwietnia) tramwaje kursowały w soboty i niedziele (4 kursy dziennie). W okresie wiosenno-letnim (początek maja – koniec września) tramwaje kursowały w piątki, soboty i niedziele (7 kursów dziennie). Przystanki znajdują się na pl. Teatralnym, pl. Dominikańskim, pl. Grunwaldzkim i pod Halą Stulecia;
- **Ewidencja obiektów świadczące usługi hotelarskie, nie będących hotelami** w 2010 r. do ewidencji dopisało się 21 obiektów i na dzień 31 grudnia 2010 r. figurowało w sumie 80 obiektów, oferujących łącznie 2 901 miejsc noclegowych;
- **Wroc Love Water**, otwierał sezon letni sportów wodnych, który odbył się 29 maja 2010 na Obieckie Morskie Oko we Wrocławiu. Głównym wydarzeniem eventu były zawody skimboardowe, ponadto organizatorzy zapewnili całą masę dodatkowych atrakcji dla wszystkich chętnych: prezentacje i wprowadzenie do kitesurfingu i windsurfingu, możliwość wypróbowania skimów, turniej frisbee ultimate, a także siatkówki plażowej. W skrócie, wrocławski obiekt zamienił się tego dnia w piaszczystą plażę jak nad morzem;
- **Nagrody dla laureatów 42 Młodzieżowej Olimpiady Krajoznawczo – Turystycznej** – eliminacje wrocławskie, organizowanej przez oddział PTTK Wrocław Śródmieście dnia 27 marca 2010 r.;
- **Dotacje dla organizacji pozarządowych** - W 2010 r. zespół ds. turystyki i rekreacji ogłosił konkursy:
 - Przedsięwzięcia turystyczne, rekreacyjne i sportowe w 2010 r.
 - Dni Odry
 - Wsparcie techniczne – poprawa infrastruktury obiektów turystyczno – rekreacyjnych na terenie akwenów Wrocławia

- IV Otwarte Mistrzostwa Dolnego Śląska oraz Międzynarodowe zawody kwalifikacyjne do Mistrzostw Polski - w jeździe w stylu Western
 - Prowadzenie zabytkowej linii zabytkowej,
- w ramach których udzielono 25 dotacji na łączną kwotę 370 000 zł.

OCHRONA ZDROWIA I SPRAWY SPOŁECZNE

PROGRAMY PROMOCJI ZDROWIA I PROFILAKTYKI CHOROÓB

W roku sprawozdawczym 2010 na przedmiotowe zadania zaplanowano w kwocie **5 044 290 zł**, z czego wydatkowano kwotę **5 043 350 zł**.

PROWADZENIE BADAŃ PROFILAKTYCZNYCH UKIERUNKOWANYCH NA WCZESNE WYKRYWANIE WAD I SCHORZEŃ ORAZ ZAPOBIEGANIE ICH ROZWOJOWI U DZIECI W WIEKU PRZEDSZKOLNYM I SZKOLNYM

PROGRAM PROFILAKTYKI WAD POSTAWY U DZIECI I MŁODZIEŻY

Program realizowany jest od 1995 r. w tzw. **Centrach Korekcji Wad Postawy**, utworzonych wyłącznie na potrzeby programu. Celem programu jest wczesne diagnozowanie wad postawy u dzieci w wieku przedszkolnym i szkolnym oraz korygowanie nieprawidłowości.

Kompleksowe zajęcia korekcyjno-rehabilitacyjne odbywają się na sali gimnastycznej, siłowni i basenie w cyklach 6 tygodniowych, po uprzednim zdiagnozowaniu ortopedycznym każdego dziecka. Dzieci i młodzież otrzymują również zestawy ćwiczeń korekcyjnych z zaleceniem wykonywania ich w warunkach domowych.

Ilość wykonanych zabiegów i badań lekarskich w 2010 r.

Placówki medyczne „Centra Korekcji Wad Postawy”	Ilość wykonanych zabiegów		Wykonane badania lekarskie		
	basen	sala gimnastyczna	wstępne	kontrolne	razem
NZOZ Międzywojewódzka Przychodnia Sportowo-Lekarska	6 588	6 766	460	1 184	1 644
NZOZ Przychodnia Specjalistyczno-Rehabilitacyjna „PULSANTIS”	4 172	4 366	387	189	576
NZOZ Wrocławskie Centrum SPA	10 625	10 246	967	947	1 914
Razem	21 385	21 378	1 814	2 320	4 134

W 2010 r. w Programie uczestniczyło około **2 067** dzieci, w wieku przedszkolnym i szkolnym. U każdego dziecka wykonano 2 badania lekarskie (kwalifikujące i kontrolne) oraz przeprowadzono 6 tygodniowy cykl zajęć korekcyjnych. Wśród uczestników programu było **186** dzieci z rodzin wielodzietnych, objętych programem „Dwa plus trzy i jeszcze więcej”.

PROFILAKTYKA WAD I SCHORZEŃ NARZĄDU WZROKU U DZIECI DO LAT 5

Celem programu jest wczesne wykrywanie wad i schorzeń narządu wzroku u dzieci do 5 lat, uczęszczających do wrocławskich żłobków i przedszkoli. W 2010 r. badaniami objęto **2 684** dzieci. W zbadanej populacji stwierdzono 252 wady wzroku (9,4%) z których 194 (77%) zostały wykryte po raz pierwszy. Wśród stwierdzonych wad wzroku dominują

astygmatyzm nadwzroczny rozpoznany u 121 dzieci (48%) oraz nadwzroczność, stanowiąca 45,80% wszystkich wad.

Dzieci, u których stwierdzono wady i schorzenia narządu wzroku mogą skorzystać z dalszej diagnostyki i leczenia w ramach ambulatoryjnej opieki specjalistycznej, finansowanej przez Narodowy Fundusz Zdrowia.

PROGRAM WCZESNEGO WYKRYWANIA WAD I SCHORZEŃ NARZĄDU WZROKU I SŁUCHU W POPULACJI DZIECI I MŁODZIEŻY SZKOLNEJ

Celem programu jest wczesne wykrywanie wad i schorzeń narządu wzroku i słuchu u dzieci i młodzieży w wieku szkolnym oraz podejmowanie działań leczniczych w ramach świadczeń finansowanych przez NFZ.

Liczba wykonanych badań oraz wykrytych wad wzroku i słuchu w 2010 r.

Odbiorcy programu	Populacja	liczba zbadanych dzieci		Liczba osób z wadami wzroku	% liczby osób z wadami wzroku	Liczba osób z wadami słuchu	% liczby osób z wadami słuchu
		wzrok	słuch				
Uczniowie szkół podstawowych	11 000	10 665	10 665	2 560	24	392	3,67
Uczniowie szkół gimnazjalnych	3 700	2 617	2 617	987	37,7	28	1,06
Razem osób	14 700	13 282	13 282	3 414	-	420	-

W 2010 r. programem objęto **16 503** uczniów szkół podstawowych i gimnazjalnych. W diagnostyce indywidualnej i interwencji leczniczej wzięło udział **2079** uczniów a w diagnostyce impedancyjnej **1 036** uczniów. Wykonano razem **29785** badań narządu wzroku i słuchu.

Najczęściej rozpoznawane wady wzroku u uczniów to:

- nadwzroczność u dzieci w klasach „0” i „I” szkół podstawowych,
- krótkowzroczność, nadwzroczność i astygmatyzm krótkowzroczny u dzieci w klasach III szkół podstawowych,
- krótkowzroczność, astygmatyzm krótkowzroczny, nadwzroczność i astygmatyzm nadwzroczny u dzieci w klasach V szkół podstawowych,
- krótkowzroczność u uczniów klas II szkół gimnazjalnych.

Z badań diagnostycznych narządu słuchu wynika, że najczęściej występującą wadą jest obniżenie ostrości słuchu w stopniu lekkim i średnim.

PROGRAM PROFILAKTYKI PRÓCHNICY ZĘBÓW DLA UCZNIÓW WROCŁAWSKICH SZKÓŁ PODSTAWOWYCH

Celem programu jest poprawa jakości opieki stomatologicznej uczniów wrocławskich szkół podstawowych poprzez prowadzenie edukacji zdrowotnej, badań stomatologicznych, oceny stanu jamy ustnej oraz wykonywanie zabiegu lakowania zębów. W 2010 r. badanie stomatologiczne jamy ustnej wykonano u **2 733** uczniów, przeprowadzono **2 507** porad motywujących dziecko i rodziców do przestrzegania zaleceń higienicznych i dietetycznych. Wykonano **8 301** zabiegów lakowania zębów u **2 407** uczniów. Program realizowało **14** gabinetów stomatologicznych.

PROGRAM PROFILAKTYKI ZAKAŻEŃ WIRUSEM BRODAWCZAKA LUDZKIEGO (HPV)

Celem programu jest zmniejszenie liczby zachorowań na raka szyjki macicy u kobiet poprzez przeprowadzenie edukacji zdrowotnej oraz wykonanie szczepień ochronnych

szczepionką przeciwko wirusowi HPV w populacji 13-letnich dziewcząt, mieszkanek Wrocławia.

We wrześniu w szkołach gimnazjalnych podczas spotkań z rodzicami, lekarze onkolodzy i pracownicy Powiatowej Stacji Sanitarno-Epidemiologicznej przeprowadzili spotkania informacyjno - edukacyjne dla rodziców, w których uczestniczyło **3 234** osób. W konferencji informacyjno-szkoleniowej inaugurującej program profilaktyki raka szyjki macicy pn. „Profilaktyka zakażeń wirusem brodawczaka ludzkiego (HPV)” wzięło udział **300** osób, dyrektorów szkół gimnazjalnych, nauczycieli i rodziców. Z uczniami klas I szkół gimnazjalnych nauczyciele przeprowadzili zajęcia edukacyjne nt. Profilaktyki zakażeń wirusem brodawczaka ludzkiego (HPV) wg wcześniej opracowanego scenariusza zajęć i materiałów dydaktycznych. Szczepienia przeciwko wirusowi HPV wykonano u **1 824** dziewcząt urodzonych w 1997 r. i zameldowanych we Wrocławiu. Program realizowany jest we współpracy z Wrocławskim Centrum Zdrowia SP ZOZ, Powiatową Stacją Sanitarno-Epidemiologiczną, Dolnośląskim Centrum Onkologii we Wrocławiu - Wojewódzkim Ośrodkiem Koordynującym Programy Profilaktyczne oraz z Punktami Szczepień placówek medycznych na terenie Wrocławia.

PROWADZENIE PORADNICTWA W ZAKRESIE OPIEKI NAD KOBIETĄ, MATKĄ I DZIECKIEM W RAMACH UTWORZONYCH CENTRÓW EDUKACJI I INFORMACJI

Działania prowadzone były w **4** Ośrodkach Informacji i Edukacji, w ramach których udzielono **3 292** porad specjalistycznych.

Lp.	Realizatorzy programu	Porady pierwszorazowe	Porady kolejne	Razem porady
1.	Lekarze ginekologzy/położnicy	210	442	652
2.	Lekarze pediatrzy	434	139	573
3.	Położne	269	779	1 048
4.	Pielęgniarki pediatryczne	380	142	522
5.	Dietetycy	180	317	497
	Razem	1 473	1 819	3 292

Ponadto przeprowadzono **16** warsztatów edukacyjnych w których wzięło udział **218** osób. Personel medyczny Ośrodków przeprowadził również szkolenia dla dyrektorów żłobków w zakresie zdrowego żywienia, postępowania w przypadku występowania chorób wieku dziecięcego oraz zakażeń skóry. Poradnictwo zdrowotne dotyczące problemów rozwoju i wychowania w okresie niemowlęcym prowadzone było podczas pikników i festynów zdrowotnych. W ramach programu opracowano i dystrybuowano materiały informacyjno-edukacyjne.

PROWADZENIE PROGRAMU ŚWIADOMEGO RODZICIELSTWA W RAMACH SZKÓŁ RODZENIA

Celem programu jest przygotowanie kobiet do naturalnego porodu, opieki nad noworodkiem i niemowlęciem oraz przeciwdziałanie zagrożeniom zdrowotnym w okresie ciąży i porodu. Program realizowany był w **2** Szkołach Rodzenia znajdujących się w placówkach medycznych. W ramach programu prowadzone jest poradnictwo psychologiczne i zdrowotne w zakresie opieki nad dzieckiem zdrowym i chorym, edukacja dotycząca zasad i techniki karmienia piersią oraz nauka ćwiczeń fizycznych dla kobiet w czasie ciąży i przygotowujących do porodu. W 2010 r. w zajęciach uczestniczyły **143** osoby, w tym **63** kobiety ciężarne i **54** osoby towarzyszące.

PROWADZENIE PROGRAMU PROFILAKTYKI ZDROWOTNEJ W RODZINACH WIELODZIETNYCH "2+3 I JESZCZE WIĘCEJ"

W ramach programu zaszczepionych przeciwko grypie zostało **675** osób (dzieci i rodziców). z rodzin wielodzietnych. Ponadto wykonano **120** szczepień przeciwko pneumokokom i **500** szczepień przeciwko meningokokom u dzieci z grup wysokiego ryzyka.

PROWADZENIE PROGRAMÓW W ZAKRESIE PROMOCJI ZDROWIA I PROFILAKTYKI CHOROÓB CYWILIZACYJNYCH

PROGRAM PIERWOTNEJ PROFILAKTYKI CHOROÓB SERCOWO-NACZYNIOWYCH DLA OSÓB PO 30 ROKU ŻYCIA

W ramach programu prowadzony był Gabinet Profilaktyki Chorób Sercowo-naczyniowych w Przychodni przy ul. Stalowej. U osób zgłaszających się do Gabinetu analizowane są czynniki ryzyka występowania chorób sercowo naczyniowych z określeniem indywidualnego profilu zdrowotnego oraz wskazaniem sposobu modyfikowania wykrytych tzw. zależnych czynników ryzyka. Osoby z grup podwyższonego i wysokiego ryzyka kierowane są na konsultacje do lekarza podstawowej opieki zdrowotnej. W trakcie działalności Gabinetu z porad edukacyjnych skorzystało **290** osób, w tym **113** osób z porad dietetyka. W grudniu 2010 r. zorganizowano konferencję dla lekarzy i pielęgniarek, pracowników podstawowej opieki zdrowotnej, podsumowującą wyniki programu profilaktyki chorób sercowo-naczyniowych dla 40 i 50-letnich mieszkańców Wrocławia. W konferencji wzięło udział **50** osób.

REALIZACJA PROGRAMU PROFILAKTYKI CUKRZYCY I ZABURZEŃ METABOLICZNYCH DLA DZIECI, MŁODZIEŻY I DOROSŁYCH

Program jest skierowany do chorych na cukrzycę i inne schorzenia metaboliczne oraz do ich rodzin. W ramach programu w **16** punktach edukacyjnych na terenie Wrocławia prowadzone są indywidualne porady zdrowotne: diabetologiczne, psychologiczne oraz z zakresu żywienia. W **4** Ośrodkach usytuowanych w różnych rejonach Wrocławia prowadzone są zajęcia aktywizacji ruchowej z elementami ćwiczeń rehabilitacyjnych.

W 2010 r. z porad skorzystało **2 971** osób, w tym **1 180** to pacjenci pierwszorazowi. W zajęciach ruchowych na sali gimnastycznej i basenie oraz w terenie uczestniczyło **171** osób. Z porad specjalistycznych psychologa, diabetologa i dietetyka skorzystało **518** osób, w tym: **236** osób z porad psychologa, **203** osoby z zakresu żywienia i **79** osób z porad lekarza diabetologa. Zorganizowano 2 szkolenia podnoszące kwalifikacje realizatorów programu, pielęgniarek POZ oraz nauczycieli, w których uczestniczyło **70** osób.

Do nowo tworzonego projektu pn. „Wrocławskie lokale gastronomiczne przyjazne zdrowiu” zgłosiły się 3 podmioty: Bar „Mazur” przy ul. Dobrzyńskiej, Restauracja „Interis” przy ul. Wita Stwosza oraz „Lody Barton”. W menu serwowanych dań podawana jest zawartość kalorii oraz wymienniki węglowodanowe i białkowo-tłuszczowe.

Z okazji „Światowego Dnia Walki z Cukrzycą” w listopadzie zorganizowano kampanię edukacyjno-informacyjną. W 4 centrach handlowych na terenie Miasta prowadzone były porady edukacyjne połączone z bezpłatnym badaniami poziomu cukru oraz ciśnienia tętniczego krwi, z których skorzystało ok. **480** osób. W konferencji szkoleniowej uczestniczyło **330** osób.

PROGRAM PROFILAKTYKI POWIKŁAŃ CUKRZYCY – „STOPA CUKRZYCOWA”

Celem programu jest ograniczenie liczby powikłań u chorych na cukrzycę z zespołem stopy cukrzycowej oraz zmniejszenie liczby osób niepełnosprawnych z powodu amputacji stopy.

W ramach programu prowadzony jest ośrodek ambulatoryjnej opieki nad pacjentem z zespołem stopy cukrzycowej, w którym wykonywane są badania przesiewowe w celu zidentyfikowania osób zagrożonych rozwojem zespołu stopy cukrzycowej oraz prowadzona jest edukacja zdrowotna (indywidualna i grupowa) i specjalistyczne konsultacje lekarskie. Na podstawie przeprowadzonych badań pedobarograficznych możliwy jest dobór profilaktycznych wkładek i obuwia ortopedycznego. Działania prowadzone w ramach ośrodka są komplementarne do świadczeń zdrowotnych finansowanych ze środków NFZ. W 2010 r. programem objęto **824** osoby. Nawiązano współpracę z Ośrodkiem Terapii Fagowej przy Instytucie Immunologii i Terapii Doświadczalnej PAN w zakresie realizacji programu badawczego dotyczącego stosowania preparatów fagowych do leczenia opornych na antybiotykoterapię infekcji trudno gojących się ran u chorych na cukrzycę

PROGRAM PROMOCJI ZDROWEGO STYLU ŻYCIA – „CENTRA AKTYWNOŚCI RUCHOWEJ”

Celem programu jest poprawa sprawności ruchowej i zapobieganie schorzeniom narządu ruchu, zaburzeniom metabolicznym oraz promowanie zdrowego stylu życia szczególnie u osób w wieku po 50 roku życia

W ramach programu, **4** „Centra Aktywności Ruchowej” usytuowane w różnych rejonach Miasta prowadzą zajęcia edukacyjne i aktywności ruchowej. Uczestnictwo w zajęciach poprzedzone jest konsultacją lekarską kwalifikującą do programu. Zajęcia ruchowe prowadzone są na sali gimnastycznej, basenie oraz w terenie (nordicwalking). Uczestnicy programu mogą również korzystać z porad dietetyka. W 2010 r. w zajęciach ruchowych uczestniczyło **614** osób, w tym **338** po raz pierwszy. Udzielono **186** porad z zakresu żywienia. Najliczniejszą grupę stanowią osoby powyżej 50 roku życia z nadwagą oraz schorzeniami narządu ruchu.

PROGRAM EDUKACYJNO-DIAGNOSTYCZNY Wczesnego Wykrywania Raka Piersi u Kobiety „SAMOBADANIE PIERSI”

Celem programu jest kształtowanie u dziewcząt i kobiet nawyku samoobserwacji, odpowiedzialności za swoje zdrowie oraz nauczanie zasad i techniki samobadania piersi z zaleceniem stosowania tej metody do comiesięcznej samokontroli.

Program realizowany jest przez grupę wyszkolonych pielęgniarek i położnych, które w Punktach Nauki Samobadania Piersi prowadzą indywidualną naukę samobadania piersi u kobiet w każdym wieku. Działalność edukacyjna prowadzona jest w **43** stałych Punktach Nauki Samobadania Piersi na terenie Miasta oraz w **20** szkołach gimnazjalnych i ponadgimnazjalnych.

W 2010 r. z nauki samobadania piersi skorzystało **20 115** kobiet, w tym **14 980** po raz pierwszy. Wszystkie kobiety otrzymały książeczkę samokontroli piersi i ulotkę edukacyjną, natomiast kobiety wymagające konsultacji onkologicznej i diagnostyki specjalistycznej skierowano do Ośrodka Szybkiej Diagnostyki Chorób Piersi. Ze specjalistycznej konsultacji onkologicznej w Ośrodku skorzystało **8 288** kobiet, na leczenie szpitalne operacyjne lub skojarzone skierowano **241** kobiet. Wykonano **3 010** badań USG, **2 778** mammografii, **241** biopsji cienkoigłowych oraz **67** badań BAC/USG. Raka piersi wykryto u **51** kobiet.

PROGRAM Wczesnego Wykrywania Nowotworów Złośliwych, Występujących w Rodzinach Wysokiego, Dziedzicznego Uwarunkowanego Ryzyka Zachorowań

Program edukacyjno-badawczy realizowany jest przez Specjalistyczną Przychodnię Lekarską ONKOMED i Polską Akademię Nauk.

W 2010 r. do programu zaproszono **2 000** osób, członków rodzin, u których podejrzewa się chorobę nowotworową (rodziny wskazane przez Dolnośląski Rejestr Nowotworów). Konsultacje lekarskie wykonano u **482** osób, u **220** osób pobrano krew na badania genetyczne. Edukacją zdrowotną w zakresie profilaktyki pierwotnej i wtórnej przeprowadzono u **372** rodzin. Wysoce prawdopodobną lub pewną agregację rodzinną stwierdzono u **372** rodzin, którym zalecono systematyczną kontrolę profilaktyczną.

PROGRAM PROFILAKTYKI CHOROÓB NOWOTWOROWYCH SKÓRY I CZERNIAKA

Program realizowany jest we współpracy z Poradnią Chirurgii Onkologicznej Przychodni Specjalistycznej NZOZ KAR-MED przy ul. Bończyka 20.

Celem programu jest zmniejszenie umieralności i zapadalności na nowotwory złośliwe skóry i czerniaka poprzez unikanie czynników ryzyka i promowanie czynników ochronnych oraz wykrywanie stanów przedrakowych. W 2010 r. przeprowadzono **1 532** konsultacje onkologiczne. Wykonano **2 518** biopsji wycinkowych u pacjentów ze zmianami przednowotworowymi, nowotworowymi łagodnymi oraz o niepewnym charakterze. Leczenie operacyjne przeprowadzono u **52** chorych z nowotworami złośliwymi o zaawansowaniu lokalnym w zakresie tzw. małej chirurgii. Zabiegi wykonywane są w ramach umowy placówki z NFZ. Do Ośrodka Specjalistycznego skierowano **10** chorych z nowotworami złośliwymi o zaawansowaniu lokoregionalnym oraz rozległymi zmianami chorobowymi. W Polskim Przeglądzie Chirurgicznym opublikowana została praca poglądowa pt: „Ujarzmiając czerniaka – strategie w profilaktyce nowotworów złośliwych skóry”, prezentująca wyniki i zasady realizacji niniejszego programu.

PORADY I KONSULTACJE LEKARSKIE W ZAKRESIE WCZESNEGO WYKRYWANIA CHOROÓB NOWOTWOROWYCH U DZIECI, W RAMACH KAMPANII ZDROWOTNEJ „WIELKIEJ ORKIESTRY ŚWIĄTECZNEJ POMOCY”

W dniu 10 stycznia 2010 r.:

- lekarze hematatoonkolodzy prowadzili konsultacje i porady lekarskie,
- lekarze radiolodzy wykonywali badania m. in. ultrasonograficzne,
- pielęgniarki prowadziły edukację zdrowotną dzieci i ich rodziców.

Badania wykonano u **122** dzieci.

WSPARCIE DZIAŁAŃ TERAPEUTYCZNO-OPIEKUŃCZYCH NAD OSOBAMI STARSZYMİ, PRZEWLEKLE I NIEULECZALNIE CHORYMI W RAMACH OPIEKI STACJONARNEJ

PROGRAM POPRAWY JAKOŚCI OPIEKI NAD OSOBAMI PRZEWLEKLE I NIEULECZALNIE CHORYMI, PRZEBYWAJĄCYMI W ZAKŁADACH OPIEKUŃCZO-LECZNICZYCH

Program realizowany jest w **3 wrocławskich Zakładach Opiekuńczo-Lecznicznych**. Celem programu jest poprawa jakości opieki, szczególnie psychologicznej, usprawnianie chorych w zakresie samoobsługi oraz aktywizacji ruchowej i społecznej.

W 2010 r., w 3 zakładach opieki stacjonarnej, z programu skorzystało:

- w zajęciach terapii logopedycznej – **72** pacjentów
- w zajęciach rehabilitacyjnych - **111** pacjentów
- w warsztatach terapii zajęciowej - **194** pacjentów
- opieką pielęgniarską objęto – **39** pacjentów

Działania realizowane w ramach programu są komplementarne do świadczeń finansowanych przez NFZ i obejmują:

- wykonywanie zabiegów pielęgniarskich (**1 426**)
- wykonywanie zabiegów rehabilitacyjnych, fizykoterapeutycznych i kinezyterapeutycznych (**3 630**)

- prowadzenie rozmów terapeutycznych i porad psychologicznych (**2 086**)
- prowadzenie terapii logopedycznej (**641**)

PROGRAM OPIEKI HOSPICYJNEJ DLA DOROSŁYCH W WARUNKACH STACJONARNYCH

Celem zadania jest poprawa jakości stacjonarnej opieki hospicyjnej oraz wsparcie rodzin w okresie trwania choroby i przeżywania żałoby.

Z programu skorzystało **303** pacjentów oraz **92** rodziny.

Działania realizowane w ramach programu są komplementarne do świadczeń finansowanych przez NFZ i obejmują:

- opiekę pielęgnacyjno-opiekuńczą, podtrzymywanie aktywności życiowej chorego – zapobieganie niepożądanym skutkom choroby, maksymalizowanie działań na rzecz znoszenia i łagodzenia negatywnych skutków progresji choroby;
- rehabilitację chorych, utrzymywanie aktywności motorycznej pacjenta, zmniejszanie i łagodzenie istniejących dolegliwości;
- opiekę psychologiczną stosownie do potrzeb i sytuacji medyczno-społecznej chorego, stałe wsparcie i obecność przy chorym oraz jego bliskich.

PROGRAM OPIEKI HOSPICYJNEJ DLA DZIECI W WARUNKACH DOMOWYCH

Celem zadania jest poprawa jakości życia dzieci i ich rodzin w terminalnym okresie nieuleczalnej choroby oraz udzielenie wsparcia rodzinie w okresie trwania choroby i przeżywania żałoby.

Działania w ramach programu obejmują: prowadzenie grupy wsparcia, opiekę psychologiczną, opieką socjalną oraz wykonywanie zabiegów rehabilitacyjnych.

Opieką i wsparciem objęto 13 pacjentów i 15 rodzin (w tym 2 rodziny w okresie żałoby po śmierci dziecka).

Programem objęte były dzieci w różnych przedziałach wiekowych:

- 2 dzieci poniżej 2 r.ż.
- 5 dzieci w wieku 4-7 lat
- 5 dzieci w wieku 13-17 lat
- 1 pacjent w wieku 26 lat, będący pod opieką hospicjum od momentu jego powstania w 2003 r.

REALIZACJA PROGRAMU PAKIETOWANIA USŁUG PIEŁĘGNIACJNO-OPIEKUŃCZYCH W OPIECE ŚRODOWISKOWEJ NAD CHORYM

Realizatorem programu był NZOZ Ekumeniczna Stacja Opieki – Centrum Pielęgniarstwa Rodzinnego, Rehabilitacji i Opieki Paliatywnej. Działania stanowiły uzupełnienie świadczeń zdrowotnych finansowanych z NFZ. W 2010 r. programem objęte zostały osoby starsze, przewlekłe i nieuleczalnie chore z ograniczoną sprawnością ruchową i intelektualną, które wymagają opieki pielęgniarstwa, usprawnienia ruchowego i wsparcia psychologicznego, szczególnie wypisane ze szpitala z następującymi rozpoznaniem: stan po udarze lub wylewie, złamanie kości szyjki udowej, w stanie śpiączki z własnym oddechem, schorzeniami centralnego i obwodowego układu nerwowego, z przewlekłymi schorzeniami narządu ruchu, z przewlekłymi trudno gojącymi się ranami. Z programu skorzystały **222** zakwalifikowane do programu w oparciu o skalę Bartel do grup B,C:

Grupa B – **46** osób

Grupa C – **176** osób.

Dodatkową opieką pielęgniarstwa objęto **222** chorych. Zadania dotyczące opieki pielęgniarstwa koncentrowały się wokół zdiagnozowania potrzeb zdrowotnych chorego, edukacji chorego oraz jego rodziny i opiekunów, dotyczącej zasad pielęgnowania w warunkach domowych, samoobsługi, aktywizacji chorego, stosowania udogodnień oraz przeciwdziałania powikłaniom. Z zabiegów usprawniania ruchowego skorzystało **188**

chorych, z porad psychologicznych **25** rodzin, ze specjalistycznych konsultacji lekarskich **24** chorych.

REALIZACJA PROGRAMÓW POPRAWY JAKOŚCI ŻYCIA OSÓB Z DOŚWIADCZENIEM CHOROBY PSYCHICZNEJ ORAZ PROMOCJI ZDROWIA PSYCHICZNEGO

Celem programu jest wzmacnianie zdrowia psychicznego u osób z grup wysokiego ryzyka, przeciwdziałanie kryzysom psychicznym oraz wykluczeniu społecznemu osób z doświadczeniem choroby psychicznej, a także poprawa jakości życia osób z doświadczeniem choroby psychicznej oraz wsparcie dla ich rodzin i opiekunów.

Prowadzone działania to:

- organizowanie wsparcia środowiskowego – alternatywnego i/lub uzupełniającego w stosunku do psychiatrycznego leczenia stacjonarnego i ambulatoryjnego,
- udzielanie indywidualnego i grupowego wsparcia psychologicznego osobom z problemami zdrowia psychicznego oraz ich rodzinom i opiekunom,
- zorganizowanie różnych form zajęć klubowych nakierowanych na rozwój osobisty i aktywizację społeczną (np. arteterapia, choreoterapia, muzykoterapia itp.),
- organizowanie działań integrujących społecznie,
- prowadzenie bezpłatnego poradnictwa psychologicznego, socjalnego, prawnego dla osób z problemami zdrowia psychicznego i ich rodzin,
- prowadzenie grup wsparcia dla osób z problemami zdrowia psychicznego oraz ich rodzin i opiekunów,
- organizowanie zajęć edukacyjno-korekcyjnych i terapeutycznych dla osób starszych z zaburzeniami pamięci,
- prowadzenie edukacji i wsparcia dla rodzin osób z doświadczeniem choroby psychicznej (np. psychoedukacja na temat radzenia sobie z chorobą psychiczną w rodzinie),
- prowadzenie stałej rekrutacji wolontariuszy zainteresowanych współpracą przy programach pomocowych skierowanych dla osób z zaburzeniami psychicznymi oraz organizowanie szkoleń dla wolontariuszy.

Program realizowany jest we współpracy z organizacjami pozarządowymi. W roku 2010 z różnych form pomocy skorzystało ok. **450** osób. Większość prowadzonych działań ma charakter kompleksowego i długofalowego wsparcia, z którego beneficjenci programu korzystają w sposób systematyczny. W ramach działania funkcjonuje zespół merytoryczny ds. zdrowia psychicznego, w skład którego wchodzi przedstawiciele organizacji pozarządowych. Podczas zebrań uczestnicy wymieniali doświadczenia i informacje na temat różnorodnych działań na rzecz osób z problemami zdrowia psychicznego. Zespół opiniował nowe programy, w ramach psychiatrycznej opieki środowiskowej.

UDZIELANIE WSPARCIE PSYCHOLOGICZNEGO DLA OSÓB W KRYZYSIE ZDROWIA PSYCHICZNEGO W SZCZEGÓLNOŚCI DLA OSÓB Z CHOROBA NOWOTWOROWĄ

W 2010 r. w ramach programu opieką wolontariuszy objętych zostało ok. **4 500** pacjentów Kliniki Hematologii Akademii Medycznej oraz Dolnośląskiego Centrum Onkologii we Wrocławiu, w tym ze specjalistycznego wsparcia psychologicznego (psycholog/psychoterapeuta) skorzystało ok. **300** osób doświadczających kryzysu zdrowia psychicznego związanego z długotrwałą lub nieuleczalną chorobą.

REALIZACJA PROGRAMU PSYCHIATRYCZNEJ OPIEKI ŚRODOWISKOWEJ

PROGRAM EDUKACJI ZDROWOTNEJ ORAZ MOTYWOWANIE DO PODJĘCIA LECZENIA SPECJALISTYCZNEGO OSÓB Z PODEJRZENIEM ZABURZEŃ PSYCHICZNYCH, BEDĄCYCH POD OPIEKĄ TERENOWEGO PRACOWNIKA SOCJALNEGO

Celem programu jest objęcie psychiatryczną opieką lekarską osób z zaburzeniami psychicznymi w ich środowisku domowym, w tym:

- wykonywanie wizyt lekarskich w środowisku domowym pacjenta, na wniosek Miejskiego Ośrodka Pomocy Społecznej,
- prowadzenie edukacji zdrowotnej osób z zaburzeniami zdrowia psychicznego oraz ich rodzin i opiekunów,
- monitorowanie stanu zdrowia oraz procesu leczenia osób z doświadczeniem choroby psychicznej przebywających w środowisku domowym, we współpracy z terenowym pracownikiem socjalnym i lekarzem podstawowej opieki zdrowotnej,
- motywowanie osób z zaburzeniami psychicznymi do podjęcia leczenia specjalistycznego (stacjonarnego, ambulatoryjnego lub w Zespole Leczenia Środowiskowego),
- w zależności od potrzeb, objęcie pacjentów świadczeniami Poradni Zdrowia Psychicznego i Zespołu Leczenia Środowiskowego, w ramach ubezpieczenia zdrowotnego,
- monitorowanie realizacji zadań, dokumentowanie procedur medycznych oraz przygotowanie raportów częściowych i końcowego z realizacji zadań.

W 2010 r. w ramach programu, na wniosek Miejskiego Ośrodka Pomocy Społecznej, wykonywano **63** specjalistyczne konsultacje psychiatryczne w środowisku domowym motywujących do dalszego leczenia w Poradni Zdrowia Psychicznego i Zespole Leczenia Środowiskowego w ramach ubezpieczenia zdrowotnego.

PROGRAM EDUKACJI ZDROWOTNEJ I WSPARCIA PSYCHOTERAPEUTYCZNEGO DLA DOROSŁYCH OSÓB Z DOŚWIADCZENIEM CHOROBY PSYCHICZNEJ, ICH RODZIN I OPIEKUNÓW

Celem działań prowadzonych w środowisku jest skrócenie czasu leczenia osób chorych psychicznie w warunkach stacjonarnych, zapobieganie nawrotom choroby, prowadzenie opieki psychiatrycznej w warunkach ambulatoryjnych i domowych, przeciwdziałanie zerwaniu więzi z rodziną i najbliższym otoczeniem, przeciwdziałanie wykluczeniu społecznemu oraz pomoc choremu i jego rodzinie w adaptacji do nowej sytuacji zdrowotnej.

W ramach zadania kompleksową opieką lekarską, psychologiczną, psychoterapeutyczną i pielęgniarczą objęto osoby:

- z przewlekłymi zaburzeniami psychicznymi i częstymi nawrotami choroby, w szczególności po przebytych leczeniu w oddziale psychiatrycznym stacjonarnym lub oddziale dziennym psychiatrycznym, zgodnie z wydanym przez lekarza psychiatrę zaleceniem dalszego leczenia w środowisku domowym,
- zaburzone psychicznie, skierowane przez lekarza z poradni zdrowia psychicznego do objęcia psychiatryczną opieką środowiskową z powodu braku właściwego nadzoru i wsparcia w środowisku domowym.

Zadanie realizowane jest poprzez: regularne wykonywanie konsultacji w środowisku domowym pacjenta z oceną stanu zdrowia i podejmowaniem decyzji dotyczącej dalszego postępowania terapeutycznego, udzielanie porad specjalistycznych pacjentowi i rodzinie, monitorowanie leczenia farmakologicznego, prowadzenie indywidualnych i grupowych sesji terapeutycznych, a także terapii rodzin. Program zakłada również nawiązanie przez jego realizatorów współpracy z opiekunami i rodzinami osób z doświadczeniem choroby psychicznej, z lekarzem i pielęgniarką środowiskowo-rodzinną podstawowej opieki zdrowotnej oraz terenowym pracownikiem socjalnym. Uczestnicy programu jednocześnie

są objęci dalszą specjalistyczną opieką Zespołu Leczenia Środowiskowego, w ramach ubezpieczenia zdrowotnego. Program jest uzupełnieniem świadczeń zdrowotnych finansowanych z NFZ. W 2010 r. kompleksową, kilkumiesięczną opieką terapeutyczną zostało objętych **36** osób z doświadczeniem choroby psychicznej.

PROGRAM OCHRONY ZDROWIA PSYCHICZNEGO DLA OSÓB W WIEKU SENIORALNYM

W 2010 r. zainicjowano pilotaż programu przeciwdziałania depresji u osób w wieku senioralnym (65+) występującej w okresie zimowym poprzez kształtowanie nawyku aktywności ruchowej i odpowiedzialności za swoje zdrowie oraz integrowanie środowiska i wzmacnianie więzi społecznych.

W ramach programu, z grupowych zajęć aktywizacji ruchowej oraz zabiegów odnowy biologicznej, korzysta ok. 800 osób w wieku senioralnym

PROGRAM WSPARCIA PSYCHOLOGICZNEGO DLA OSÓB Z PROBLEMAMI PSYCHOGERIATRYCZNYMI

Celem programu jest poprawa jakości opieki psychogeriatrycznej osób starszych poprzez uzupełnienie świadczeń finansowanych z NFZ w ramach Poradni Psychogeriatrycznej.

Opieką psychologiczną objęto 31 osób po 60 roku życia, u których wystąpiły problemy psychogeriatryczne.

W ramach programu przeprowadzono

- grupowe zajęcia terapeutyczne ukierunkowane na łagodzenie problemów dotyczących zdrowia psychicznego, wynikających z procesu starzenia się,
- osobom w starszym wieku udzielono porad i wsparcia psychologicznego,
- program był monitorowany na bieżąco, dokumentowano procedury medyczne oraz przygotowano raporty częściowe i końcowy z realizacji zadań.

PROJEKT ZINTEGROWANYCH DZIAŁAŃ NA RZECZ ROZWOJU ZDROWIA PUBLICZNEGO

INTEGRACJA DZIAŁAŃ

W celu zapewnienia realizacji zadań w zakresie zdrowia publicznego kontynuowano prace w ramach **Konsorcjum – Wrocławski Instytut Zdrowia Publicznego**, utworzonego w 2007 r., którego celem jest wzajemna współpraca, wymiana doświadczeń oraz doskonalenie systemu opieki zdrowotnej. W skład Konsorcjum wchodzi jednostki rządowe i samorządowe, odpowiedzialne za kreowanie polityki zdrowotnej w regionie dolnośląskim i Wrocławiu oraz Akademia Medyczna zapewniająca zaplecze naukowo-badawcze.

W 2010 r. odbyły się posiedzenia, w których uczestniczyli przedstawiciele wszystkich Stron Konsorcjum. Podczas spotkań omawiano najważniejsze zagadnienia dotyczące wspólnych działań w zakresie ochrony zdrowia w tym programów zdrowotnych.

PRACE BADAWCZO-ROZWOJOWE

We współpracy z Instytutem Immunologii i Terapii Doświadczalnej Polskiej Akademii Nauk rozpoczęto realizację programu badawczego, dotyczącego stosowania preparatów fagowych w leczeniu opornych na antybiotykoterapię infekcji trudno gojących się ran u chorych na cukrzycę, u których występuje ryzyko ciężkich powikłań grożących amputacją kończyn. Prace badawcze obok wyników klinicznych koncentrują się równocześnie na wykorzystaniu innowacyjnych metod miejscowej aplikacji preparatu fagowego, np. w postaci aerozolu/sprayu na ranę, co mogłoby znacząco zmniejszyć koszty terapii i jednocześnie usprawnić proces stosowania preparatu. Zebrane wyniki będą mogły służyć szerszemu wprowadzeniu terapii fagowej do publicznej służby zdrowia na terenie

Wrocławia m.in. w ramach terapii eksperymentalnej zaakceptowanej przez Komisję Bioetyczną Dolnośląskiej Izby Lekarskiej programie pn. „Niestandardowa eksperymentalna terapia fagowa infekcji bakteryjnych u pacjentów zakażonych szczepami wielolekoopornymi lub nieodpowiadających na antybiotykoterapię”. W przyszłości prowadzone badania pozwolą ocenić zasadność rozpoczęcia badań klinicznych oraz możliwość ubiegania się o zakwalifikowanie terapii fagowej jako świadczenia refundowanego.

PROJEKTY INNOWACYJNE

W 2010 r. rozpoczęto realizację innowacyjnego programu ukierunkowanego na promowanie zdrowego stylu życia oraz przeciwdziałania zagrożeniom zdrowotnym wśród mieszkańców Wrocławia z zastosowaniem nowoczesnych technik systemów lojalnościowych.

Cele projektu:

- wypromowanie wśród mieszkańców Wrocławia mody na zdrowy styl życia,
- zwiększenie poziomu wiedzy dotyczącej zdrowia i jego zagrożeń,
- motywowanie mieszkańców Wrocławia do zmiany postaw i zachowań warunkujących wzmacnianie zdrowia oraz przeciwdziałanie jego zagrożeniom,
- zwiększenie liczby osób uczestniczących w programach profilaktycznych,
- wspieranie działań podstawowej opieki zdrowotnej w zakresie promocji zdrowia i profilaktyki chorób,
- tworzenie sieci podmiotów współpracujących w realizacji w.w. zadań.

Program polega na motywowaniu mieszkańców Wrocławia do zmiany postaw i zachowań warunkujących zdrowie poprzez zbieranie tzw. „aktywności zdrowotnych” (m.in. udział w badaniach profilaktycznych, zajęciach sportowo-rekreacyjnych, działaniach edukacyjnych, warsztatach, eventach itp.), za które mogą otrzymać punkty i wymieniać na atrakcyjne nagrody oraz korzystać z dodatkowych uprawnień np. bonusów w sklepach. W I etapie program skierowany jest w szczególności do osób, zagrożonych ryzykiem zachorowania na choroby cywilizacyjne, w wieku produkcyjnym. W kolejnych etapach za pośrednictwem projektu będziemy wpływać na zachowania prozdrowotne oraz poziom świadomości zdrowotnej i profilaktycznej jak najszerszej grupy Wrocławian – uwzględniając w ofercie aktywności dla dzieci, młodzieży i seniorów.

Program budowany jest na bazie istniejących programów edukacyjnych i profilaktycznych, realizowanych przez NFZ i Gminę Wrocław, co nie tylko wpłynie na ekonomię kosztową programu, także poprawi efektywność już realizowanych. Zbieżność celów oraz synergia działań sprawia, że instytucje zaangażowane w realizację tychże programów nie tylko deklarują partnerstwo w programie, także efektywną współpracę. W celu zintegrowania i wykorzystania istniejących systemów wdrażanych przez Miasto Wrocław uzgodniono, że realizacja programu odbędzie się z wykorzystaniem funkcjonalności Wrocławskiej Karty Miejskiej (Urbancard).

KAMPANIE ZDROWOTNE

We wrześniu 2010 r., już po raz czwarty odbyły się w Ogrodzie Botanicznym, Wrocławskie Dni Promocji Zdrowia, po hasłem „Zdrowie – najlepsza inwestycja”. Celem kampanii było promowanie zdrowego stylu życia wśród mieszkańców Wrocławia oraz motywowanie do zachowań prozdrowotnych poprzez działania edukacyjne, wykonywanie badań profilaktycznych w kierunku wczesnego diagnozowania zagrożeń zdrowotnych, chorób cywilizacyjnych i uzależnień.

Podczas kampanii zdrowotnej oferowane były bezpłatne porady lekarzy specjalistów, psychologów, dietetyków, oraz badania specjalistyczne: USG serca dla dzieci, EKG serca,

badania poziomu cukru we krwi, pomiar ciśnienia tętniczego, nauka samobadania piersi, testy PSA dla mężczyzn w kierunku wczesnego wykrywania raka prostaty.

Ponadto odbyły się pokazy udzielania pierwszej pomocy przedlekarskiej z nauką masażu serca i sztucznym oddychaniem oraz działania edukacyjno-profilaktyczne dotyczące higieny jamy ustnej i zapobiegania próchnicy zębów u dzieci. Rodzice wzięli udział w dwóch wykładach nt. profilaktyki próchnicy zębów, oraz w pokazach i ćwiczeniach prawidłowego szczotkowania zębów. W oczekiwaniu na badania i konsultacje odbyła się degustacja zdrowej żywności.

W kampanii wzięło udział około **1 000** osób.

DZIAŁANIA W RAMACH OŚRODKA SZYBKIEJ DIAGNOSTYKI PRENATALNEJ

We współpracy z Kliniką Ginekologii, Położnictwa i Neonatologii prowadzony jest **Ośrodek Szybkiej Diagnostyki Prenatalnej**, którego celem jest wczesne diagnozowanie zaburzeń i zmian w okresie ciąży oraz podejmowanie decyzji dotyczących dalszego postępowania z kobietą ciężarną. W ramach Ośrodka opieką objęto **994** kobiety.

Liczba kobiet przyjętych do Ośrodka, hospitalizowanych oraz skierowanych do Ośrodka Edukacyjno-Informacyjnego i Szkoły Rodzenia

Lp.	Liczba kobiet przyjętych do Ośrodka	Mieszkanki Wrocławia	Mieszkanki Województwa	Liczba kobiet skierowanych do:			
				Hospitalizacji	Ośr. Eduk.-Inf.	Szkoły Rodzenia	Lekarza prowadzącego ciążę
I kwartał 2009 r.	347	141	206	39	309	48	53
II kwartał 2009 r.	279	135	144	41	238	51	21
III kwartał 2009 r.	157	117	40	14	143	10	6
IV kwartał 2009 r.	211	140	71	21	190	15	4
Razem	994	533	461	115	897	124	84

PROFILAKTYKA GRYPY SEZONOWEJ DLA OSÓB POWYŻEJ 65 R. Ż. ZAMIESZKAŁYCH NA TERENIE WROCŁAWIA

Kampanię edukacyjno – profilaktyczną szczepień ochronnych przeciw grypie przeprowadzono w okresie od października do grudnia 2010 r. Wykonano **5 126** szczepień u osób powyżej 65 r.ż.

REALIZACJA PROJEKTU „WROCŁAWIANIE NA POLANIE”

Celem projektu jest tworzenie warunków do zdrowego i aktywnego spędzania czasu wolnego mieszkańców Wrocławia poprzez zwiększenie możliwości i atrakcyjności korzystania z istniejących zasobów terenów zielonych Miasta.

W ramach projektu na terenie parków miejskich zostały utworzone „polany rekreacyjne” oraz wprowadzane i egzekwowane zasady użytkowania terenów zielonych przez zwierzęta. Do dotychczas funkcjonujących polan, w 2010 r. włączone zostały polany w Parku im. Stanisława Staszica. Polany rekreacyjne stanowią wyodrębniony obszar na którym obowiązuje zakaz wprowadzania psów. Na terenie parków rozmieszczone zostały

tabliczki przypominające o zapisanych w regulaminie zasadach, w szczególności informacja o obowiązku sprzątania po swoim psie.

Na obrzeżach parku rozmieszczone zostały kubły na psie odchody, a przy wejściach zainstalowane zostaną podajniki z woreczkami, pozwalające właścicielom psów na sprzątanie nieczystości. Woreczki można było również otrzymać we wszystkich Radach Osiedla na terenie Miasta.

Działania w ramach projektu wsparte zostały kampanią społeczną, ukierunkowaną na promocję nowej formy wypoczynku i rekreacji na polanach oraz kształtowanie wśród mieszkańców Miasta postaw w zakresie dbania o czystość otoczenia, w tym sprzątania odchodów po swoich psach, szanowanie wspólnej własności oraz ochronę środowiska naturalnego. Niniejsza kampania była realizowana we współpracy z Centrum Informacji i Rozwoju Społecznego.

Aby zachęcić rodziny i uatrakcyjnić spędzanie wolnego czasu wśród natury przygotowany został program kulturalny i prozdrowotny, w tym: edukacja zdrowotna, pokazy udzielania pierwszej pomocy, instruktaże ćwiczeń rekreacyjnych i kondycyjnych oraz koncerty, wieczorki poetyckie, działania skierowane do dzieci prowadzone przez animatorów zabaw i plenerowe spektakle teatralne. Oferta zostanie przygotowana we współpracy z: Wrocławskim Teatrem Lalek, Akademią Muzyczną, organizacjami pozarządowymi, radami osiedli, szkołami itp.

Niniejszy projekt charakteryzuje wysoka złożoność. Realizacja zadań możliwa jest dzięki współpracy wielu partnerów w tym: Zarządu Zieleni Miejskiej, Zarządu Dróg i Utrzymania Miasta, Centrum Informacji i Rozwoju Społecznego, Centrum Integracji Społecznej, Straży Miejskiej, Uniwersytetu Przyrodniczego, Stowarzyszeniu „Ludzie Ludziom”, Stowarzyszeniu „Nowa Rodzina”, Stowarzyszeniu „Żółty Parasol” oraz innych organizacji pozarządowych, a także Rad Osiedli.

PROFILAKTYKA I TERAPIA UZALEŻNIEŃ

Na zadanie w przedmiotowym zakresie zaplanowano: 6 274 304 zł, wydatkowano kwotę: 5 742 763 zł, kwotę 531 541 zł. ujęto w środkach niewygasających, które wydatkowane zostaną w roku 2011.

PORADNICTWO I POMOC TERAPEUTYCZNA DLA OSÓB UZALEŻNIONYCH I WSPÓLUZALEŻNIONYCH OD ALKOHOLU

POMOC TERAPEUTYCZNA DLA UZALEŻNIONYCH I WSPÓLUZALEŻNIONYCH OD ALKOHOLU

Terapia prowadzona była w Przychodni Zdrowia Psychicznego i Uzależnień WCZ SP ZOZ przy ul. Podwale 13 oraz ul. Reymonta 8. Zajęcia dla pacjentów prowadzone były w formie treningów umiejętności i zachowań oraz treningów psychologicznych w tym: trening asertywności, trening umiejętności wychowawczych, trening radzenia sobie z głodem alkoholowym, trening uważności, trening poczucia własnej wartości, trening asertywnych zachowań abstynenckich (TAZA), warsztaty pracy nad złością, trening zapobiegania nawrotom, warsztat pracy nad urealnieniem obrazu siebie, trening interpersonalny.

W 2010 r. z programu skorzystało **1 133** osób, w tym m.in. w terapii: **333** kobiet, **269** mężczyzn, uzależnionych od alkoholu – **340**, współuzależnionych – **192**, DDA- **43** osoby, uzależnionych krzyżowo – **13** osób, z podwójną diagnozą – **3** osoby. Z porad i konsultacji skorzystały **206** osoby. Zrealizowano program KOREKTA skierowany do pracowników jednostek wojskowych (żołnierze szeregowi, zawodowi, kadra wojskowa i pracownicy cywilni wojska). W okresie sprawozdawczym udział w programie wzięło ogółem **588** osób z dwóch jednostek wojskowych w tym **529** mężczyzn i **59** kobiet. Program „KOREKTA” objął również studentów wrocławskich uczelni. Ogółem wzięło w nim udział **483** studentów z 5 wrocławskich uczelni. W dwóch Klubach Abstynenta realizowany był program wsparcia i rozwoju dla osób uzależnionych i współuzależnionych a także dla

Dorosłych Dzieci Alkoholików (DDA). Odbływały się także spotkania grup motywacyjno-socjoterapeutycznych dla młodzieży. Z w/w działań skorzystało ok. **150** osób. Ponadto, prowadzono poradnictwo indywidualne z którego skorzystało ok. **470** osób.

PROGRAM PROFILAKTYKI I TERAPII UZALEŻNIEŃ DLA DZIECI I MŁODZIEŻY

Celem programu jest wczesna profilaktyka uzależnień wśród dzieci i młodzieży realizowana poprzez psychoedukację, rozwój umiejętności radzenia sobie z emocjami oraz wzmocnienie postaw promujących zdrowy styl życia. Program stanowi uzupełnienie świadczeń zdrowotnych realizowanych w ramach opieki ambulatoryjnej oraz dziennego oddziału opieki psychiatrycznej, finansowanych przez NFZ. Odbiorcami programu jest również młodzież szkolna, używająca alkoholu lub innych substancji psychoaktywnych. Praca z tą grupą odbywa się poprzez konsultacje z lekarzem psychiatrą, terapeutą uzależnień oraz terapię indywidualną pogłębioną. W 2010 r. programem objętych zostało **89** osób.

PROGRAM OPIEKI PSYCHIATRYCZNEJ I PSYCHOLOGICZNEJ DLA WYCHOWANKÓW W MŁODZIEŻOWYCH OŚRODKÓW WYCHOWAWCZYCH I SOCJOTERAPEUTYCZNYCH

Zadanie polega na realizacji działań profilaktycznych z zakresu uzależnień skierowanych do dzieci i młodzieży z placówek wychowawczych. Celem programu jest zmniejszenie ryzyka związanego ze spożywaniem alkoholu oraz innych substancji psychoaktywnych. W programie realizowane są m.in. treningi asertywności, interpersonalne i ćwiczenia warsztatowe ukierunkowane na radzenie sobie w trudnych sytuacjach. W okresie sprawozdawczym tj. w roku 2010 objęto opieką **45** osób.

POMOC TERAPEUTYCZNA DLA RODZIN - TERAPIA RODZIN

Celem zadania jest kompleksowa opieka nad rodzinami dzieci, które są podopiecznymi Oddziału Dziennego Psychiatrycznego dla Dzieci i Młodzieży. Systemowa pomoc całej rodzinie zapewnia trwały efekt terapeutyczny w opiece nad dziećmi i młodzieżą. W 2010 r. programem zostało objętych **310** osób ze **106** wrocławskich rodzin.

PROWADZENIE DZIAŁALNOŚCI INFORMACYJNO-EDUKACYJNEJ

W ramach zadania prowadzony jest Punkt Informacyjno-Edukacyjny dla mieszkańców osiedli Gądów Mały, Kosmonautów i Nowy Dwór. Z działalności Punktu w 2010 r. skorzystało ok. **589** osób, udzielono **746** porad. Przeprowadzono również warsztaty edukacyjne dla żołnierzy służby zasadniczej oraz kadry i pracowników cywilnych wojska służące redukowaniu ryzykownych zachowań alkoholowych i zwiększeniu umiejętności oceny negatywnych skutków spożywania napojów alkoholowych. W warsztatach uczestniczyło ok. **100** osób.

PORADNICTWO I POMOC TERAPEUTYCZNA DLA OSÓB UZALEŻNIONYCH I WSPÓLUZALEŻNIONYCH OD NARKOTYKÓW I INNYCH ŚRODKÓW PSYCHOAKTYWNYCH

PORADNICTWO, PSYCHOTERAPIA, DZIAŁANIA ŚRODOWISKOWE, PUNKTY KONSULTACYJNE

Celem programu jest zwiększenie dostępności do poradnictwa oraz poprawa skuteczności terapii i readaptacji osób uzależnionych od narkotyków i członków ich rodzin.

Cele szczegółowe:

- zapewnienie dostępności do informacji o miejscach i formach pomocy,

- zapewnienie pomocy i wsparcia osobom z problemem narkotykowym oraz ich rodzinom (poradnictwo i usługi terapeutyczne),
- ograniczanie szkód społecznych i ryzykownych zachowań, wynikających z używania narkotyków,
- ograniczanie liczby osób zażywających narkotyki,
- zapewnienie mieszkańcom Wrocławia poczucia bezpieczeństwa.

Zadania z zakresu przeciwdziałania narkomanii na terenie Wrocławia realizują przede wszystkim organizacje pozarządowe. Organizacje posiadają odpowiednie warunki lokalowe oraz dysponują specjalistyczną kadrą pozwalającą na prawidłową i efektywną realizację powierzonych zadań. W 2010 r. w ramach programu w Punktach Konsultacyjnych udzielono **11 961** porad (telefonicznie, osobiście i przez internet). W różnych formach terapii uczestniczyło **673** osób.

PROWADZENIE PROGRAMU REDUKCJI SZKÓD NARKOTYKOWYCH

Celem programu jest ograniczanie szkód zdrowotnych i społecznych wynikających z używania środków psychoaktywnych. Centrum Redukcji Szkód Stowarzyszenia RETURN prowadzi Punkt Konsultacyjny zapewniający specjalistyczną pomoc terapeutyczną, opiekę pielęgniarską, konsultacje lekarskie, poradnictwo i pomoc socjalną. Ponadto Centrum prowadzi działania ukierunkowane na redukcję szkód zdrowotnych m.in. poprzez prowadzenie programu wymiany igieł i strzykawek, dystrybucję materiałów opatrunkowych, prezerwatyw oraz materiałów edukacyjnych. W okolicach dworców PKP i PKS realizowany jest program „Street-worker”, polegający na prowadzeniu działań informacyjno-edukacyjnych wśród osób używających środki psychoaktywne. Fundacja PozyTYwka oraz Stowarzyszenie RETURN realizują także program klubowy, w ramach którego udzielane są porady dla osób podejmujących ryzykowne zachowania.

W ramach programu udzielono **3 940** porad (edukacyjnych, motywacyjnych, pielęgniarskich i lekarskich), wydano **14 450** igieł, **11 440** strzykawek i ok. **3 000 szt.** prezerwatyw oraz ok. **200** pakietów opatrunkowych i środków higieny osobistej.

REALIZACJA PROGRAMU BEZPŁATNEGO TESTOWANIA W KIERUNKU WYKRYWANIA WIRUSA HIV

W ramach programu prowadzone jest anonimowe i bezpłatne testowanie w kierunku wykrywania wirusa HIV dla mieszkańców Wrocławia i osób odwiedzających miasto oraz motywowanie ich do leczenia. Osoby zakażone kierowane są do specjalistycznych ośrodków i Poradni Nabytych Niedoborów Odpornościowych. W Poradni Terapii Uzależnień od Substancji Psychoaktywnych przy ul. Podwale 7, działalność prowadzi Punkt Konsultacyjno – Diagnostyczny.

W 2010 r. przeprowadzono **2 309** testów w kierunku zakażenia HIV oraz **682** testy na zakażenie kiłą i HBV/HCV, u **38** osób wykryto zakażenia wirusem HIV. Udzielono **3 961** porad związanych z zakażeniem wirusem HIV.

PORADNICTWO DLA OSÓB ZAGROŻONYCH ZAKAŻENIEM HIV I CHORYCH NA AIDS

Celem zadania jest zapewnienie dostępu do informacji dla osób z problemem HIV/AIDS w szczególności dla osób zakażonych, chorych oraz członków ich rodzin. W ramach programu obok wsparcia w punkcie konsultacyjnym udzielane są porady w formie „Telefonu Zaufania”. W 2010 r. udzielono **1952** porad telefonicznych i osobistych, a **203** osobom przebywającym w zakładach opieki zdrowotnej udzielono wsparcia psychologicznego.

PROGRAM SUBSTYTUCYJNEGO LECZENIA METADONEM

Program stanowi uzupełnienie substytucyjnego leczenia metadonem, finansowanego w ramach kontraktu z NFZ. Leczenie substytucyjne jest formą opieki medycznej stosowaną w uzależnieniu od opiatów, wykorzystującą substancję o właściwościach i działaniu podobną do narkotyku, który spowodował uzależnienie. Podawanie takiej substancji zapobiega występowaniu zespołu abstynencyjnego oraz redukuje skutki zdrowotne i społeczne związane z uzależnieniem. Leczenie substytucyjne jest na ogół kierowane do narkomanów, którzy nie mogą poradzić sobie z nałogiem po całkowitym odstawieniu narkotyku. W 2010 r. programem metadonowym objęto **153** pacjentów. Wszystkie osoby przyjęte do programu miały wykonane badanie w kierunku przeciwciał anty-HIV i anty HCV. Pacjenci, oprócz codziennego przyjmowania metadonu, uczestniczą w terapiach indywidualnych oraz grupowych odbywających się na terenie placówki. W ramach programu uruchomiono Punkt Informacyjno-Konsultacyjny, w którym można uzyskać informację o możliwościach i zasadach podjęcia leczenia/terapii oraz o miejscach i formach pomocy służb i instytucji działających na terenie Miasta. W punkcie konsultacyjnym udzielono porad specjalistycznych **394** osobom.

PROGRAM PROFILAKTYKI ANTYTYTONIOWEJ DLA MŁODZIEŻY

W ramach programu działa Młodzieżowy Punkt Antytytoniowy. W czasie dyżurów specjalistów, w 2010 r. udzielono **355** porad psychologicznych, **415** konsultacji lekarskich i **81** porad pedagogicznych. Porady w zakresie przeciwdziałania paleniu tytoniu udzielane były również podczas spotkań z uczniami i studentami. Edukacją objęto ok. **9 300** osób.

REALIZACJA PROGRAMÓW ŚRODOWISKOWYCH WSPIERAJĄCYCH ABSTYNENCJĘ ORAZ PROMUJĄCYCH AKTYWIZACJĘ SPOŁECZNĄ POPRZECZ WSPARCIE DZIAŁALNOŚCI KLUBÓW ABSTYNENTA

Celem programu jest ograniczanie szkód społecznych i zdrowotnych, wynikających z nadużywania alkoholu poprzez utrzymanie abstynencji i aktywizację społeczną oraz zapewnienie dostępności do usług terapeutycznych dla osób nadużywających alkoholu i ich rodzin. Zadania realizowane są przez **3** organizacje pozarządowe, prowadzące Kluby Abstynenta. W 2009 r. z pomocy psychologicznej w ramach „Programu wsparcia i rozwoju dla osób uzależnionych i współuzależnionych w klubach abstynenta” skorzystało **339** osób. Ogółem z różnych form wsparcia skorzystało ponad **ok. 3 000** osób.

PORADNICTWO I SZKOLENIA W ZAKRESIE PRZECIWDZIAŁANIA PRZEMOCY

PORADNICTWO DLA OSÓB DOŚWIADCZAJĄCYCH PRZEMOCY

Celem programu jest świadczenie ambulatoryjnej pomocy prawnej, medycznej, psychologicznej i terapeutycznej mieszkańcom Wrocławia w sytuacji kryzysowej, w szczególności ochrony przed przemocą.

Cele szczegółowe:

- świadczenie systemowej pomocy wyjścia z kryzysu osobom doświadczającym szkód ze strony nadużywających alkoholu,
- pomoc dzieciom i dorosłym zagrożonym przemocą.

Z pomocy i wsparcia w ramach programu w 2010 r. skorzystało **6 220** osób. W szkoleniach z zakresu problematyki przemocy uczestniczyło **307** osób. Pokój przesłuchań dla dzieci mieszczący się w Fundacji Non Licet, użytkowany był **22** razy przez Prokuraturę oraz sądy rodzinne, **47** razy w celach terapeutycznych. Zorganizowano spotkania zespołów merytorycznych ds. przeciwdziałania przemocy. Celem spotkań było zidentyfikowanie potrzeb i problemów oraz wymiana doświadczeń.

Organizacjom pozarządowym udzielano wsparcia w zakresie przygotowania dokumentacji rozliczeniowej. Omówiono realizację przeprowadzenia kampanii przeciwdziałania przemocy w rodzinie, w szczególności wobec dzieci.

PROGRAM „ZESPOŁÓW ŚRODOWISKOWEJ INTERWENCJI KRYZYSOWEJ”

Celem programu jest udzielenie w miejscu zdarzenia psychologicznego wsparcia ofiarom przemocy domowej oraz udostępnienie informacji o miejscach i formach pomocy. W skład zespołu interwencyjnego oprócz policji wchodzi psycholog oraz pracownik socjalny, którzy przybywają bezpośrednio do miejsca zdarzenia, bez względu na porę dnia. Sprawcy przemocy motywowani są do podjęcia terapii. Pomocą i wsparciem w 2010 r. objęto **244** rodzin, w tym **266** dzieci.

PROGRAM KOREKCYJNO-EDUKACYJNY DLA SPRAWCÓW PRZEMOCY

W ramach programu prowadzono zajęcia terapeutyczne dla sprawców przemocy, w których w 2010 r. uczestniczyło **78** osób. Ponadto przeprowadzono szkolenia dla pracowników MOPS, Zakładu Karnego nr 1 oraz psychologów i pedagogów pracujących ze sprawcami przemocy. Szkolenie ukończyło **929** osób.

PROGRAM WZMACNIANIA RODZINY

Program stanowi uzupełnienie Wrocławskiej Kampanii Przeciwdziałania Przemocy. Działania psychoedukacyjne skierowane do rodziców i dzieci w zakresie wzmocnienia postaw prospołecznych, dotyczą umiejętności porozumiewania się bez stosowania przemocy. Programem objęto **14** rodzin.

WARSZTATY PROFILAKTYCZNE Z ZAKRESU PRZEMOCY DOMOWEJ

Warsztaty pn. „Bez klapsa - jak z szacunkiem i miłością wyznaczać dziecku granice” stanowiły uzupełnienie Wrocławskiej Kampanii Przeciwdziałania Przemocy. Celem szkolenia było wzmocnienie opiekuńczych i wychowawczych umiejętności rodziców/opiekunów oraz podniesienie poziomu wiedzy personelu medycznego w zakresie rozpoznawania objawów przemocy u dzieci i właściwego udzielania pomocy.

Programem objęto **960** rodziców/opiekunów i **40** osób personelu medycznego.

PROGRAM WSPARCIA DLA OSÓB DOŚWIADCZAJĄCYCH KRYZYSU ZDROWIA PSYCHICZNEGO

Celem jest zapewnienie bezpieczeństwa zdrowotnego osobom doświadczającym kryzysu zdrowia psychicznego, poprzez udzielanie wsparcia psychologicznego oraz informację i edukację zdrowotną. Zakres realizowanych zadań to:

- zorganizowanie i prowadzenie ogólnodostępnego punktu informacyjno-konsultacyjnego na terenie placówki medycznej świadczącej usługi z zakresu opieki psychiatrycznej oraz leczenia uzależnień i współuzależnienia,
- udzielanie informacji i specjalistycznych konsultacji o charakterze psychologicznym, terapeutycznym, medycznym i socjalnym, osobom doświadczającym kryzysu (osobistego, rodzinnego, małżeńskiego), w tym: osobom z zaburzeniami psychicznymi, ofiarom przemocy, osobom z problemem uzależnienia od alkoholu i narkotyków oraz ich rodzinom,
- objęcie osób doświadczających kryzysu zdrowia psychicznego wsparciem niezbędnym do przezwyciężenia kryzysu i/lub uzyskania motywacji do podjęcia leczenia w specjalistycznej placówce medycznej w ramach ubezpieczenia zdrowotnego, w szczególności w opiece psychiatrycznej oraz leczeniu uzależnień i współuzależnienia,
- udzielanie pomocy w formie działań informacyjno-interwencyjnych prowadzonych w ramach dyżuru specjalistów w punkcie, indywidualnych konsultacji psychologicznych,

psychiatrycznych, socjalnych, prawnych, krótkoterminowych działań terapeutycznych, indywidualnych i grupowych (grupy wsparcia, terapia krótkoterminowa).

- współpraca z publicznymi i niepublicznymi placówkami opieki zdrowotnej, pomocy społecznej oraz organizacjami pozarządowymi, polegająca na wymianie informacji oraz tworzenie i systematyczne uaktualnianie bazy danych dotyczącej oferty pomocy dla mieszkańców Wrocławia doświadczających kryzysu zdrowia psychicznego.

W 2010 r. z pomocy udzielanej w Punkcie skorzystało **260** osób doświadczających kryzysu zdrowia psychicznego, członków ich rodzin i opiekunów. Specjaliści przeprowadzili ok. **850** interwencji (indywidualnie w Punkcie i telefonicznych). Zorganizowano grupę wsparcia dla ofiar przemocy, w której wzięło udział **9** osób. Ogółem udzielono **580** porad. Utworzono również bazę danych z informacjami o formach i miejscach pomocy dla osób w kryzysie zdrowia psychicznego, w formie strony internetowej.

PROGRAMY RESOCJALIZACJI OSÓB SKAZANYCH, ZAGROŻONYCH WYKLUCZENIEM SPOŁECZNYM

PROGRAM EDUKACYJNO-SZKOLENIOWY DLA OSÓB ZAGROŻONYCH WYKLUCZENIEM SPOŁECZNYM

Program realizowany jest w Zakładzie Karnym nr 1 we Wrocławiu. Skierowany jest do osób zagrożonych wykluczeniem społecznym i uzależnieniem od środków psychoaktywnych. Celem programu jest wykształcenie, poprzez art-terapię, umiejętności psychospołecznych ułatwiających reintegrację społeczną osób skazanych. W programie w 2010 r. uczestniczyło **50** osób (kobiet i mężczyzn) odbywających karę pozbawienia wolności.

PROGRAM PRAC SPOŁECZNIE UŻYTECZNYCH NA RZECZ MIASTA WROCŁAWIA „PER SALDO”

Celem programu jest przeciwdziałanie wykluczeniu społecznemu osób skazanych poprzez organizowanie prac społecznie użytecznych na rzecz Wrocławia w ramach zastępczego odbywania kary pozbawienia wolności.

Upowszechnienie kar nieizolacyjnych oznacza, że znacząca liczba osób skazanych będzie mogła nadal funkcjonować we własnym środowisku rodzinnym i społecznym, co gwarantuje większą skuteczność resocjalizacyjną. System pozwalający na odbywanie kary poza więzieniem tzw. wolność kontrolowana, jest zdecydowanie tańszy od kosztów wykonywania kary bezwzględnego pozbawienia wolności w zakładzie zamkniętym i jednocześnie przynosi wymierne korzyści w postaci wykonanych prac. Programem objęte są osoby skazane, skierowane przez Sąd do zastępczego odbywania kary w formie prac społecznie użytecznych na rzecz Miasta.

W ramach programu osoby skazane pod nadzorem wykonywały nieodpłatnie drobne usługi remontowo-budowlane w placówkach oświatowych i opieki zdrowotnej oraz prace porządkowe na terenie Wrocławia. W I kwartale 2010 r. osoby skazane brały udział w akcji dezynfekcji taboru MPK (tramwajów i autobusów). Liczba zasądzonych godzin przeznaczonych na wykonanie prac społecznie użytecznych w 2010 r. wyniosła ponad 69000 godzin z czego odpracowanych zostało 29000 godzin. Do Stowarzyszenia Pomocy „Ludzie Ludziom” – organizatora prac, skierowanych zostało **575** wyroków orzekających karę ograniczenia wolności i pracę społecznie użyteczną.

PORADNICTWO W ZAKRESIE ROZWIĄZYWANIA PROBLEMÓW RODZINNYCH W RAMACH PUNKTÓW PORADNICTWA RODZINNEGO

Celem zadania jest udzielanie wsparcia rodzinom, szczególnie znajdującym się w trudnej sytuacji życiowej, w wypełnianiu ich podstawowych funkcji, w tym opiekuńczo-wychowawczej, poprzez zorganizowanie systemu specjalistycznego poradnictwa rodzinnego.

Zakres realizowanych zadań:

- diagnozowanie potrzeb oraz udzielanie pomocy psychologicznej, pedagogicznej, prawnej i socjalnej,
- prowadzenie edukacji w formie wykładów, szkoleń, warsztatów, szczególnie w zakresie podnoszenia kompetencji rodzicielskich oraz kształtowania i rozwijania umiejętności podtrzymywania więzi rodzinnych,
- pomoc rodzicom i opiekunom w radzeniu sobie z trudnościami w procesie opieki i wychowania dzieci i młodzieży,
- udzielanie wsparcia przy podejmowaniu ważnych decyzji życiowych, wyboru drogi życiowej i aktywnego przygotowania się do pełnienia ról w małżeństwie i rodzinie,
- prowadzenie edukacji w zakresie odpowiedzialnego rodzicielstwa,
- udzielanie pomocy, gdy istnieje potrzeba ochrony macierzyństwa,
- promowanie pozytywnego wizerunku rodziny pełnej, wielodzietnej i wielopokoleniowej,
- prowadzenie mediacji rodzinnych,
- pomoc osobom uzależnionym od alkoholu, narkotyków i innych środków psychoaktywnych oraz osobom współzależnym i rodzinom.

W 2010 r. z różnych form wsparcia i pomocy skorzystało ok. **4 000** osób. W ramach programu udzielono ok. **5 500** porad specjalistycznych dla osób indywidualnych, par i całych rodzin oraz przeprowadzono kilkanaście cykli warsztatów i wykładów.

Cyklicznie odbywały się spotkania Zespołu Merytorycznego ds. poradnictwa rodzinnego, w skład którego wchodzi obok pracownika Wydziału Zdrowia, przedstawiciele wszystkich realizujących zadanie organizacji oraz pracownicy Centrum Pracy Socjalnej i Rodziny przy MOPS. Podczas spotkań kontynuowano prace nad doskonaleniem standardów jakości pracy placówki prowadzącej poradnictwo rodzinne, opracowano treści merytoryczne ulotki informacyjnej dotyczącej poradnictwa rodzinnego, przygotowywano się do udziału w imprezach dotyczących promowania tematyki prorodzinnej, wymieniano doświadczenia z realizacji poszczególnych zadań oraz ustalano potrzeby mieszkańców Wrocławia w zakresie poradnictwa na 2010 r.

ZAPEWNIENIE OPIEKI DZIECIOM I MŁODZIEŻY W ŚWIETLICACH ŚRODOWISKOWYCH

W **40** świetlicach środowiskowych prowadzonych przez organizacje pozarządowe oraz **5** prowadzonych przez Rady Osiedli i in. podmioty, usytuowanych w różnych rejonach Miasta w roku 2010 objętych opieką było ponad **2 500** dzieci i młodzieży w wieku szkolnym. Celem działalności świetlic jest wsparcie rodzin, szczególnie znajdujących się w trudnej sytuacji życiowej, w wychowaniu dzieci i młodzieży oraz w zorganizowaniu im opieki w czasie wolnym od zajęć szkolnych. Program działania świetlicy obejmuje pomoc w nauce oraz zajęcia rozwijające zainteresowania (plastyczne, muzyczne, teatralne, fotograficzne, sportowe i inne). Organizowane są również wyjścia do kina, teatru, na koncerty i wystawy oraz wycieczki. Rodzice otrzymują pomoc i wsparcie w rozwiązywaniu problemów wychowawczych. W miarę możliwości świetlice zapewniają dzieciom dożywianie w formie suchego prowiantu (kanapki, jogurty, owoce).

Wiele świetlic organizuje również półkolonie letnie i zimowe w ramach rocznego dofinansowania lub wyjazdy na zimowiska i kolonie finansowane z innych źródeł niekiedy częściowo odpłatne. Od 2009 r. wszystkie świetlice mają obowiązek realizowania

całorocznego programu profilaktycznego, rekomendowanego przez Państwową Agencję Rozwiązywania Problemów Alkoholowych, autorskiego lub opracowanego przez Zespół Merytoryczny pt.: „Lubię siebie-lubię innych” realizowanego w wymiarze jednej godziny zajęć tygodniowo. Program profilaktyczny ma na celu ochronę dzieci i młodzieży przed zagrożeniami zdrowotnymi oraz zapobieganie dysfunkcyjnym zachowaniom poprzez uczenie umiejętności społecznych, sposobów radzenia sobie z emocjami, dostarczanie wiedzy na temat negatywnego wpływu substancji psychoaktywnych na organizm człowieka. Świetlice czynnie uczestniczyły w kilku ogólnopolskich kampaniach społecznych m.in. „Młodzi bez alkoholu” (zajęcia dla dzieci i rodziców, rozprowadzanie ulotek i in. materiałów informacyjnych, wizyty w sklepach sprzedających alkohol, informowanie sprzedawców o konsekwencjach sprzedaży alkoholu nieletnim-rozdawnictwo materiałów informacyjnych) „STOP-18” (zajęcia dla dzieci i rodziców, rozprowadzanie ulotek i in. materiałów informacyjnych, wizyty w sklepach sprzedających papierosy, informowanie sprzedawców o konsekwencjach sprzedaży wyrobów tytoniowych nieletnim - rozdawnictwo materiałów informacyjnych). Z inicjatywy jednej z organizacji prowadzącej świetlicę przeprowadzono w miesiącach letnich społeczną kampanię informacyjną pod hasłem „Samochód myję sam”, której celem było uwrażliwienie kierowców na problem społeczny, jakim jest uliczne mycie szyb przez dzieci i młodzież, a także motywowanie mieszkańców do reagowania na to zjawisko przez powiadomienie odpowiednich służb (Straż Miejska, Policja). Rozdawana kierowcom ulotka informacyjna zachęcała do wspierania organizacji pozarządowych zajmujących się dziećmi i młodzieżą, zamiast dawania pieniędzy na ulicy.

We współpracy z Wydziałem Zdrowia i Spraw Społecznych słuchaczki Kolegium Pracowników Służb Społecznych w ramach projektu socjalnego zorganizowały wystawę prac plastycznych na temat „ Tu żyję, mieszkam, uczę się, wypoczywam, pracuję...” oraz wcześniejszej twórczości dzieci i młodzieży uczęszczających do Ogniska Wychowawczego Nr 3 oraz do świetlic i klubów środowiskowych w rejonie Osiedli Nadodrze, Ołbin i Kleczków. Wernisaż wystawy odbył się 3 grudnia 2010 r. w Infopunkcie Łokietka5. Uświetniły go występy artystyczne dzieci. Inicjatywa ta miała charakter integrujący świetlice i kluby środowiskowe działające na tym terenie.

Od roku 2008 organizatorzy świetlic, wychowawcy, rodzice oraz dzieci i młodzież mogą korzystać z pomocy psychologiczno-pedagogicznej w ramach programu wsparcia psychologiczno-pedagogicznego dofinansowywanego przez Miasto. Z oferty programu korzysta również Zespół Ognisk Wychowawczych. W 2010 r. z Programu wsparcia psychologiczno-pedagogicznego skorzystało **1 235** osób w tym: **85** osób z grup wsparcia, **21** osób z grupy dla rodziców, **40** dzieci z zajęć w grupach profilaktycznych, **21** osób z konsultacji indywidualnych- doraźnych, **246** z konsultacji i porad, **760** uczniów z warsztatów interwencyjno-mediacyjnych w szkołach, 30 osób ze szkoleń oraz **22** osoby z konsultacji indywidualnych i zespołowych dla kadry zatrudnionej w świetlicach i klubach środowiskowych.

W 2010 r. odbyły się cztery spotkania Zespołu Merytorycznego ds. Dzieci i Młodzieży Uczęszczających do Świetlic Środowiskowych. Podczas jednego z nich miał miejsce wykład nt. ról podejmowanych przez dzieci z rodzin dysfunkcyjnych, ich rozpoznania i metod pracy w poszczególnych przypadkach. Wymieniono również doświadczenia w zakresie form i technik wykorzystywanych podczas zajęć plastycznych. Kolejne poświęcone było możliwościom starania się o wolontariat międzynarodowy. Gościliśmy, dzięki uprzejmości Fundacji PROM, dwie wolontariuszki Programu „Młodzież w działaniu” z Włoch i Turcji.

Z oferty Centrum Aktywizacji Mieszkańców Jerzmanowo skorzystało **220** mieszkańców Jerzmanowo i sąsiednich osiedli, w tym **75** seniorów.

W 2010 r. dokonano **30** wizytacji realizacji programu.

REALIZACJA OFERTY PROGRAMÓW PROFILAKTYCZNYCH DLA DZIECI I MŁODZIEŻY ORAZ SZKOLEŃ PODNOSZĄCYCH KWALIFIKACJE NAUCZYCIELI, WYCHOWAWCÓW I RODZICÓW WE WROCŁAWSKICH PRZEDSZKOLACH I SZKOŁACH

Celem Wrocławskiego Programu Sieci Przedszkoli i Szkół Promujących Zdrowie jest wychowywanie dla zdrowia poprzez propagowanie zdrowego stylu życia oraz kształtowanie postawy odpowiedzialności za zdrowie własne i innych.

WROCŁAWSKI PROGRAM SIECI PRZEDSZKOLI I SZKÓŁ PROMUJĄCYCH ZDROWIE

Wrocławską Sieć Przedszkoli i Szkół Promujących Zdrowie tworzy **59** przedszkoli oraz **135** szkół ze wszystkich poziomów nauczania, w tym: **64** szkoły podstawowe, **32** gimnazja, **29** szkół ponadgimnazjalnych oraz **10** Ośrodków Szkolno-Wychowawczych.

We wszystkich szkołach należących do sieci zostali powołani koordynatorzy ds. promocji zdrowia. W celu efektywnej współpracy utworzono 9 zespołów merytorycznych, w pracach których aktywnie uczestniczy ponad **200** nauczycieli. Zespoły koordynatorów spotykają się raz w miesiącu celem omówienia bieżących problemów w realizacji programu. Każda grupa koordynatorów ma do wykonania określone zadania, wynikające z rozpoznanych problemów wychowawczych.

KOORDYNACJA I MONITOROWANIE DZIAŁAŃ WROCŁAWSKIEGO PROGRAMU PRZEDSZKOLI I SZKÓŁ PROMUJĄCYCH ZDROWIE

Zrealizowane zadania	Liczba uczestników
1. Konkursy międzyprzedszkolne i międzyszkolne: <ul style="list-style-type: none"> - Festiwal Zdrowia, - Międzyprzedszkolny konkurs dla nauczycieli na projekt działań edukacyjnych z zakresu promocji zdrowia "Tydzień dla zdrowia w moim przedszkolu", - Międzyszkolny Konkurs Wiedzy Ekologicznej, - Międzyszkolny Konkurs Pierwszej Pomocy - Międzyszkolny Konkurs "Bezpieczeństwo na drodze", - Międzyszkolny Konkurs Plastyczny „Radosny Uśmiech, Radosna Przyszłość”, - Międzyszkolny Konkurs „Zawsze zdrowi”, - Turniej wiedzy o AIDS, - Międzyszkolny Konkurs wiedzy o zdrowiu „Zdrowie szansą na sukces”, - Konkurs dla nauczycieli na scenariusz lub grę edukacyjną nt. aktywności ruchowej. - Turniej gier edukacyjnych "Wygraj z AIDS", - Międzyszkolny konkurs plastyczny „Papierosy, alkohol, narkotyki – utracone możliwości”, - Międzyszkolny Konkurs „Czy znasz swoje prawa?”, - Olimpiada wiedzy o AIDS/HIV, - Międzyszkolny konkurs literacki dotyczący problematyki HIV/AIDS, - Konkurs na prezentację komputerowa dotycząca HIV/AIDS. 	5 150 uczniów 364 nauczycieli 348 rodziców
2. Imprezy integracyjne: Warsztaty dla uczniów: „Bądź przyjacielem swojego zdrowia”, „Wyścigi na Smoczych Łodziach”; Impreza integracyjno-edukacyjna „Sportowe Mikołajki” „Kraina mlekiem płynąca” Festyny przedszkolne Festyn sportowo-rekreacyjny – gimnazja	635 uczniów 129 nauczycieli 290 rodziców
3. Spotkania, szkolenia dla przedszkolnych i szkolnych koordynatorów ds.	320 nauczycieli

promocji zdrowia	
RAZEM	5 785 uczniów 813 nauczycieli 638 rodziców

PROGRAM SZKOLEŃ DLA SPOŁECZNOŚCI PRZEDSZKOLNEJ I SZKOLNEJ Z ZAKRESU PROMOCJI ZDROWIA, PROFILAKTYKI CHOROÓB I UZALEŻNIEŃ ORAZ PRZECIWDZIAŁANIA PRZEMOCY I AGRESJI

Zrealizowano zadania	Liczba uczestników
Szkolenia, spotkania, warsztaty dla nauczycieli :	
▪ Szkolenia dla nauczycieli „Metody Ułatwiające diagnozowanie problemów w klasie wychowawczej i konstruowanie programu profilaktyczno-naprawczego”	32
▪ Szkolenie przygotowujące nauczycieli i pedagogów szkolnych do realizacji programu „Domowych detektywów” oraz „Fantastyczne możliwości”	15
▪ Szkolenie dla nauczycieli „Komunikacja interpersonalna w pracy wychowawczej”	50
▪ Szkolenie dla nauczycieli „Godność ucznia, godność nauczyciela. Warsztat zachowań asertywnych dla nauczycieli”	31
▪ Szkolenie dla nauczycieli „Gry i zabawy na lekcje wychowawcze”	28
▪ Szkolenie dla nauczycieli „Konstruktywne rozwiązywanie konfliktów”	48
▪ Szkolenie dla nauczycieli „Ziemniaczki. Warsztaty wspierania rozwoju zdolności twórczych dzieci w wieku przedszkolnym i wczesnoszkolnym”	15
▪ Warsztaty psychoedukacyjne „Szkoła dla rodziców i wychowawców”	12
▪ Szkolenia dla nauczycieli „Wykorzystywanie seksualne dzieci. Profilaktyka przemocy”	44
▪ Szkolenia dla nauczycieli „Agresja i przemoc w szkole”,	28
▪ Opracowanie scenariuszy zajęć z zakresu profilaktyki uzależnień.	25
▪ Szkolenia dla nauczycieli z zakresu profilaktyki uzależnień	28
▪ Szkolenia z zakresu przeciwdziałania przemocy i agresji dla kadry pedagogicznej	140
▪ Warsztaty choreoterapii	115
▪ Spotkania dotyczące zagadnień z zakresu promocji zdrowia i profilaktyki chorób	119
Szkolenia, warsztaty, spotkania, zajęcia, program dla dzieci i młodzieży	
▪ Szkolenia z zakresu przeciwdziałania przemocy i agresji dla młodzieży ze szkół ponadpodstawowych	2 500
▪ Zajęcia dla młodzieży szkół ponadgimnazjalnych z zakresu profilaktyki uzależnień	809
▪ Zajęcia dla młodzieży „Moje ciało – sterydy i odżywianie”	2 371
▪ Program „STOPA”, czyli stop agresji dla młodzieży szkół gimnazjalnych	423
▪ Program edukacyjno-informacyjny dla młodzieży zagrożonej uzależnieniem od środków odurzających	1847
▪ Program profilaktyczny z zakresu HIV/AIDS, na podstawie warsztatów „Bez ryzyka” dla uczniów szkół ponadgimnazjalnych	251
▪ Program „Narkotekom mówię NIE” – warsztaty dla uczniów	1 151
▪ Program „Gdy odchudzanie staje się chorobą” – warsztaty dla uczniów	1 138

▪ Program profilaktyczny „Krasnale”	96
Cykl spotkań z uczniami, rodzicami i nauczycielami pt. „I Ty możesz zostać Mistrzem”	659 uczniów 49 nauczycieli 40 rodziców
Spotkania edukacyjne dla rodziców z zakresu profilaktyki uzależnień	435 rodziców
Poradnictwo psychologiczno-pedagogiczne dla dzieci, nauczycieli i rodziców	13 uczniów 16 nauczycieli 29 rodziców
RAZEM	11 258 uczniów, 795 nauczycieli, 69 rodziców

PROGRAMY PROFILAKTYKI UZALEŻNIEŃ REKOMENDOWANE PRZEZ PAŃSTWOWĄ AGENCJĘ ROZWIĄZYWANIA PROBLEMÓW ALKOHOLOWYCH

Zrealizowane programy profilaktyczne i szkolenia	Liczba uczestników
„DEBATA”	1702 uczniów
„NOE”	3169 uczniów
„KOREKTA”	1825 uczniów
„SPÓJRZ INACZEJ”	689 uczniów
Szkolenie dla nauczycieli do realizacji programu profilaktyczno-wychowawczego „Cukierki”	19 nauczycieli
RAZEM	7385 uczniów 19 nauczycieli

OPRACOWANIE I REALIZACJA PROGRAMU SZKOLEŃ Z ZAKRESU UDZIELANIA PIERWSZEJ POMOCY PRZEDLEKARSKIEJ ORAZ PRZECIWDZIAŁANIA ZAGROŻENIOM ZDROWOTNYM W ŚRODOWISKU NAUCZANIA I WYCHOWANIA

Zrealizowane zadania	Liczba uczestników
Szkolenia z zakresu udzielania pierwszej pomocy i bezpiecznych zachowań dla uczniów	535 uczniów
Szkolenia z zakresu udzielania pierwszej pomocy i bezpiecznych zachowań dla nauczycieli	410 nauczycieli
Szkolenia z zakresu udzielania pierwszej pomocy i bezpiecznych zachowań dla personelu opiekuńczego żłobków.	199 nauczycieli/opiekunów
Pokazy z zasad zachowania bezpieczeństwa dla przedszkolaków i uczniów klas I-III	637 dzieci
Międzyszkolne konkursy dla uczniów wrocławskich szkół podstawowych, gimnazjalnych i ponadgimnazjalnych	400 uczniów
Konsultacje merytoryczne z zakresu pierwszej pomocy przedmedycznej	160 nauczycieli
Razem	1 572 przedszkolaków/ uczniów 769 nauczycieli /opiekunów

PROGRAM EDUKACJI ZDROWOTNEJ DLA SPOŁECZNOŚCI PRZEDSZKOLNYCH I SZKOLNYCH, DOTYCZĄCY ZDROWEGO ODŻYWIANIA „SMAK ZDROWIA”

Zrealizowane zadania	Liczba uczestników
Szkolenia z zakresu zdrowego odżywiania dla nauczycieli i wychowawców.	975
Szkolenia z zakresu zdrowego odżywiania dla uczniów.	3179
Szkolenia z zakresu zdrowego odżywiania dla rodziców.	540
Przygotowanie i przeprowadzenie konkursu na grę edukacyjną	17
Pikniki szkolne (wykład specjalisty ds. żywienia, degustacja zdrowej żywności, wystawa „Health Expo”)	750
Konkurs na realizację szkolnego programu promocji zdrowia w zakresie zbilansowanej diety i aktywności fizycznej, spełniający założenia ogólnopolskiego programu „Trzymaj formę!”	20
Zorganizowanie i przeprowadzenie konferencji rozpoczynającej i kończącej program „Smak Zdrowia”	380
Wsparcie merytoryczne szkolnych kampanii zdrowotnych nt. zdrowego odżywiania	3855
Współpraca z agentami sklepików szkolnych.	44
Razem	7784 uczniów 1392 nauczycieli 540 rodziców 44 podmioty gospodarcze

Ogólna liczba osób uczestniczących we Wrocławskim Programie Sieci Przedszkoli i Szkół Promujących Zdrowie:

Uczniowie	33 784
Nauczyciele	3 788
Rodzice	1 247
Razem	38 819

PROFILAKTYKA HIV I AIDS

REALIZACJA SZKOLEŃ W ZAKRESIE PROFILAKTYKI HIV I AIDS

W zorganizowanych szkoleniach w 2010 r. uczestniczyło **2952** osoby. Adresatami szkoleń byli żołnierze zawodowi, studenci wrocławskich szkół wyższych oraz uczniowie szkół policealnych, nauczyciele i pedagodzy, pielęgniarki i położne, a także przedstawiciele organizacji pozarządowych.

Zorganizowano konferencję dotyczącą problematyki HIV i AIDS, w której uczestniczyło ponad **100** osób.

REALIZACJA PROGRAMU BEZPŁATNEGO TESTOWANIA W KIERUNKU WYKRYWANIA WIRUSA HIV

W ramach programu prowadzone jest anonimowe i bezpłatne testowanie w kierunku wykrywania wirusa HIV dla mieszkańców Wrocławia i osób odwiedzających

miasto oraz motywowanie ich do leczenia. Osoby zakażone kierowane są do specjalistycznych ośrodków i Poradni Nabytych Niedoborów Odpornościowych.

W Poradni Terapii Uzależnień od Substancji Psychoaktywnych przy ul. Podwale 7, działalność prowadzi Punkt Konsultacyjno – Diagnostyczny.

W 2010 r. przeprowadzono **2309** testów w kierunku zakażenia HIV oraz **682** testy na zakażenie kiłą i HBV/HCV, u **38** osób wykryto zakażenia wirusem HIV. Udzielono **3.961** porad związanych z zakażeniem wirusem HIV.

PORADNICTWO DLA OSÓB ZAGROŻONYCH ZAKAŻENIEM HIV I CHORYCH NA AIDS

Celem zadania jest zapewnienie dostępu do informacji dla osób z problemem HIV/AIDS w szczególności dla osób zakażonych, chorych oraz członków ich rodzin. W ramach programu obok wsparcia w punkcie konsultacyjnym udzielane są porad w formie „Telefonu Zaufania”. W 2010 r. udzielono **1952** porad telefonicznych i osobistych, a **203** osobom przebywającym w zakładach opieki zdrowotnej udzielono wsparcia psychologicznego.

REHABILITACJA ZAWODOWA I SPOŁECZNA OSÓB NIEPEŁNOSPRAWNYCH

Cel realizacji zadania: integracja i aktywizacja społeczna osób niepełnosprawnych, przygotowanie do uzyskania i wykonywania pracy, utrzymania zatrudnienia oraz awansu zawodowego, zapewnienie osobom niepełnosprawnym możliwie pełnego i równoprawnego uczestnictwa w życiu społecznym oraz podniesienie świadomości społecznej o problemach osób niepełnosprawnych mieszkających we Wrocławiu.

ŚRODKI PFRON PRZEZNACZONE NA PODJĘCIE DZIAŁALNOŚCI PRZEZ OSOBY NIEPEŁNOSPRAWNE

W 2010 r. wpłynęło **31** wniosków osób niepełnosprawnych w sprawie przyznania dofinansowania na rozpoczęcie działalności gospodarczej. Zawarto **16** umów na kwotę **478 895** zł. Średnia wartość wypłaconych z tego tytułu środków PFRON wyniosła 28 931 zł. Na podstawie zawartych umów - 16 osób niepełnosprawnych, w tym **11** mężczyzn i **5** kobiet, podjęło działalność gospodarczą. Wnioskodawcy najczęściej podejmowali działalność usługową.

Średnia wieku osób rozpoczynających działalność gospodarczą wynosiła 44 lata, większość z nich miała co najmniej wykształcenie średnie (wyższe – 5 osób, średnie – 8 osób, zawodowe – 2 osoby i podstawowe - 1 osoba).

Wśród osób, które rozpoczynały prowadzenie działalności gospodarczej z udziałem środków PFRON: 8-legitymowało się lekkim stopniem niepełnosprawności, 5-umiarkowanym i 3-znacznym stopniem niepełnosprawności.

ZWROT KOSZTÓW WYPOSAŻENIA STANOWISKA PRACY DO WYSOKOŚCI PIĘTNASTOKROTNEGO PRZECIĘTNEGO WYNAGRODZENIA

W 2010 r. pracodawcy z otwartego rynku pracy złożyli 15 wniosków w sprawie zwrotu kosztów wyposażenia 21 stanowisk pracy dla osób niepełnosprawnych na łączną kwotę 1 309 943 zł.

Na utworzenie 12 stanowisk pracy na podstawie 10 umów przyznano refundację w kwocie łącznej w wysokości 391 758 zł, z czego do dnia 31 grudnia 2010 r. sprawozdawczego, na podstawie złożonych faktur wypłacona została kwota 386 932 zł.

Średni koszt utworzenia 1 stanowiska pracy dla osoby niepełnosprawnej wyniósł: 32 244,33 zł. Na utworzonych 12 stanowiskach pracy zatrudniono 6 kobiet i 6 mężczyzn.

ŚRODKI PFRON PRZEZNACZONE NA SZKOLENIA OSÓB NIEPEŁNOSPRAWNYCH

W 2010 r. wpłynęło 18 wniosków osób niepełnosprawnych w sprawie skierowania na szkolenie ze środków PFRON, 15 wniosków zostało rozpatrzonych pozytywnie, zrealizowano umowy na łączną kwotę 15 680,00 zł. Przeprowadzone zostały szkolenia w

zakresie: kompleksowy kurs KNX, podstawy obsługi komputera, obsługa kas fiskalnych, księgowość z obsługą komputera oraz kadry i płace.

ZADANIA ZLECANE DO REALIZACJI ORGANIZACJOM POZARZĄDOWYM

We współpracy z organizacjami pozarządowymi podejmowane były działania mające na celu profilaktykę, edukację, wsparcie oraz kształtowanie świadomości społeczności lokalnej na temat niepełnosprawności i możliwych form pomocy.

W ramach programów realizowanych przez Miasto prowadzone były m.in.: rehabilitacja, warsztaty rozwoju umiejętności psychospołecznych oraz aktywności twórczej. Prowadzone są działania informacyjne, poradnictwo i szkolenia dla osób niepełnosprawnych i ich rodzin.

Działanie realizowane było przez **17** organizacji.

Z oferty skorzystało łącznie **10 879 osób** niepełnosprawnych. Ponadto jeden z realizowanych projektów skierowany był do wszystkich mieszkańców miasta, turystów i osób zainteresowanych informacją dotyczącą dostępności obiektów użyteczności publicznej na terenie Wrocławia.

Zadania zlecane były zgodnie z rozporządzeniem Ministra Pracy i Polityki Społecznej z dnia 7 lutego 2008 r. w sprawie rodzajów zadań z zakresu rehabilitacji zawodowej i społecznej osób niepełnosprawnych zlecanych fundacjom oraz organizacjom pozarządowym (Dz. U. 29 poz. 172).

Koszt realizacji działania: **1 044 920,50 zł**.

Prowadzenie rehabilitacji osób niepełnosprawnych w różnych typach placówek

Kwota środków przeznaczona na realizację zadania: **162 460 zł**

Z oferty skorzystało łącznie **117** osób niepełnosprawnych.

W ramach realizacji zadania prowadzono:

- ośrodek aktywizacji społecznej i zawodowej dla osób z zaburzeniami psychicznymi. Z oferty skorzystało **20** osób niepełnosprawnych;
- autorski program rehabilitacji, terapii, edukacji i wsparcia dla dzieci niesłyszących, ich rodziców i opiekunów. Z oferty skorzystały **42** osoby niepełnosprawne;
- kompleksową opiekę dla osób upośledzonych: dzieci i młodzieży, u których upośledzenie umysłowe sprzężone jest z innymi wadami układu nerwowego i ruchowego; całodzienny pobyt w ośrodku pod opieką specjalistów realizujących program terapeutyczny ukierunkowany na poprawę funkcjonowania i rozwój samodzielności (rehabilitacja ruchowa, psychoterapia, terapia pedagogiczna, logopedyczna). Z oferty skorzystało **55** osób niepełnosprawnych.

Organizowanie i prowadzenie szkoleń, kursów, warsztatów, grup środowiskowego wsparcia oraz zespołów aktywności społecznej dla osób niepełnosprawnych – aktywizujących zawodowo i społecznie te osoby

Kwota środków przeznaczona na realizację zadania: **224 132 zł**.

Z oferty skorzystało łącznie **1 180** osób niepełnosprawnych.

W ramach realizacji zadania prowadzono:

- warsztaty artterapeutyczne: teatroterapii, choreoterapii, muzykoterapii. Z oferty skorzystało **350** osób niepełnosprawnych;
- warsztatowe zajęcia twórcze dla dzieci, młodzieży i dorosłych z niepełnosprawnością umysłową, we współpracy z wiodącymi instytucjami kultury i sztuki oraz specjalistami i artystami z różnych dziedzin, w tym: działania plastyczne, bibliotekarsko-dziennikarskie, teatralno - muzyczne, multimedialne. Z oferty skorzystało **100** osób niepełnosprawnych;
- integracyjne warsztaty artystyczne w Galerii i Pracowni ArtBrut oraz wystawę prezentującą prace twórców niepełnosprawnych umysłowo w czasie uroczystych obchodów Światowego Dnia Osób Niepełnosprawnych. Z oferty skorzystało **180** osób niepełnosprawnych;

- Kawiarenkę Muzyczną, będącą miejscem integracji mieszkańców Wrocławia i niepełnosprawnych intelektualnie podopiecznych fundacji prowadzącej; stworzenie osobom niepełnosprawnym intelektualnie warunków do rozwoju osobistego, zawodowego i społecznego. Z oferty skorzystało **280** osób niepełnosprawnych;
- cykl warsztatów artystycznych, prowadzonych metodami artterapeutycznymi dla osób niepełnosprawnych: fotograficznych, plastycznych, choreoterapeutycznych, muzyczno-poetyckich. Z oferty skorzystało **40** osób niepełnosprawnych;
- szkolenia sportowe dla osób niepełnosprawnych w 11 różnych sekcjach, wyrównywanie szans życiowych osób niepełnosprawnych poprzez sport, popularyzacja sportu osób niepełnosprawnych w społeczeństwie. Z oferty skorzystało **195** osób niepełnosprawnych;
- rozwijania zdolności, zainteresowań i kompetencji społecznych młodzieży niepełnosprawnej celem podnoszenia poziomu jej samodzielności. Z oferty skorzystało **35** osób niepełnosprawnych.

Prowadzenie poradnictwa psychologicznego, społeczno-prawnego oraz udzielanie informacji na temat przysługujących uprawnień, dostępnych usług, sprzętu rehabilitacyjnego i pomocy technicznej dla osób niepełnosprawnych

Kwota środków przeznaczona na realizację zadania: **124 100 zł.**

Z oferty skorzystało łącznie **8 114** osób niepełnosprawnych.

W ramach realizacji zadania:

- dla osób niepełnosprawnych z dysfunkcją słuchu prowadzono poradnictwo psychologiczne, nastawione na poprawę kondycji psychicznej beneficjentów, budowanie i podtrzymywanie motywacji do aktywizacji społecznej i zawodowej, poradnictwo prawne w zakresie niezbędnym do rozumienia i stosowania przepisów prawa, wiedzy dotyczącej przysługujących ulg i uprawnień, pomoc w rozwiązywaniu problemów natury prawnej oraz usługi instruktorów-tłumaczy języka migowego w zakresie spraw życia codziennego;
- wyrównywano szanse osób niepełnosprawnych poprzez udzielanie wsparcia psychologicznego oraz zapewnienie dostępu do możliwie pełnej informacji dotyczącej różnych obszarów aktywności osób niepełnosprawnych;
- uruchomiono we Wrocławiu punkt wsparcia i informacji dla osób niepełnosprawnych prowadzącego poradnictwo psychologiczne, społeczno-prawne, edukacyjne i zawodowe;
- prowadzono portal informacyjno-doradczy dla osób niepełnosprawnych oraz rodziców i opiekunów dzieci niepełnosprawnych;
- świadczone były porady dla osób dotkniętych niepełnosprawnością wskutek choroby onkologicznej z zakresu rehabilitacji, spraw społecznych, kształtowania i poprawy wizerunku oraz stosowania metody Simontona, w celu poprawy jakości życia pomimo skutków ubocznych choroby i terapii;
- prowadzono poradnictwo psychologiczne i społeczno-prawne dla dorosłych osób z autyzmem, ich rodzin i otoczenia.

Prowadzenie grupowych i indywidualnych zajęć w celu:

- nabywania, rozwijania i podtrzymywania umiejętności niezbędnych do samodzielnego funkcjonowania osób niepełnosprawnych,
- rozwijania umiejętności sprawnego komunikowania się z otoczeniem osób z uszkodzeniami słuchu, mowy, z autyzmem oraz z niepełnosprawnością intelektualną,
- usprawniania i wspierania funkcjonowania osób z autyzmem oraz z niepełnosprawnością intelektualną w różnych rolach społecznych i w różnych środowiskach.

Kwota środków przeznaczona na realizację zadania: **346 800 zł.**

Z oferty skorzystało łącznie **1.418** osób niepełnosprawnych.

W ramach realizacji zadania:

- prowadzone były zajęcia z zakresu trening samodzielności, zwiększenie kompetencji osobistych i społecznych osób niepełnosprawnych poprzez pobyt w mieszkaniu wspieranym;
- zorganizowano usługi asystenckich dla osób niepełnosprawnych;
- prowadzono rehabilitację amazońek;
- wydrukowany został informator dla kobiet po operacyjnym leczeniu nowotworu złośliwego piersi;
- prowadzony był Klub Aktywności „Po drodze” wspomagający dorosłe osoby z autyzmem w równoprawnym uczestnictwie w życiu społecznym.

Organizowanie i prowadzenie zintegrowanych działań na rzecz włączania osób niepełnosprawnych w rynek pracy

Kwota środków przeznaczona na realizację zadania: **47 000 zł.**

Z oferty skorzystało łącznie **50** osób niepełnosprawnych.

W ramach realizacji zadania prowadzone było:

- indywidualne poradnictwo zawodowo-społeczne;
- indywidualne poradnictwo prawne, ukierunkowane na zagadnienia związane z prawami i obowiązkami osób niepełnosprawnych;
- świadczenie usług przez specjalistę-asystenta ds. zatrudnienia.

Prowadzenie kampanii informacyjnych na rzecz integracji osób niepełnosprawnych i przeciwdziałaniu ich dyskryminacji

Realizacja zadania miała na celu zapewnienie dostępu do informacji dotyczącej przystosowania obiektów użyteczności publicznej do potrzeb osób niepełnosprawnych poprzez utworzenie mapy (bazy adresowej) na stronie internetowej www.wroclaw.pl.

Kwota środków przeznaczona na realizację zadania: **140 428,50 zł.**

PROGRAM POPRAWY JAKOŚCI ŻYCIA OSÓB NIEPEŁNOSPRAWNYCH I ICH RODZIN

Realizacja programu polegała na stopniowym eliminowaniu istniejących barier, poprawie warunków socjalno – bytowych osób niepełnosprawnych i ich rodzin oraz integracji ze środowiskiem. Aktywizacja osób niepełnosprawnych związana była m.in. ze wsparciem działań z zakresu rehabilitacji zawodowej, działań mających wpływ na rozwój osobisty i edukację osób niepełnosprawnych oraz przełamywaniem negatywnego stereotypu o osobach z niepełnosprawnościami.

W ramach działań podjętych w związku z realizacją zadania m.in. kontynuowano **program wspomaganego zatrudnienia na otwartym rynku pracy osób niepełnosprawnych – TRENER 2010** - działanie skierowane było do grupy 30 osób z niepełnosprawnością intelektualną oraz doświadczeniem choroby psychicznej i ich rodzin poprzez przygotowanie osób pozostających bez pracy do podjęcia zatrudnienia, pomoc w aktywnym poszukiwaniu pracy i ograniczenie skutków społecznych wynikających z bezrobocia. W wyniku realizacji programu stworzona została realna szansa otrzymania stałej pracy zarobkowej dla osób najbardziej dyskryminowanych na rynku pracy poprzez zatrudnianie osób niepełnosprawnych w systemie zatrudnienia wspomaganego według modelu Job Coaching, promocję idei zatrudnienia wspomaganego wśród pracodawców na otwartym rynku pracy, aktywizację środowiska lokalnego skierowaną na wdrażanie skutecznych metod przeciwdziałania marginalizacji osób niepełnosprawnych oraz tworzenie pozytywnego wizerunku osoby niepełnosprawnej jako pełnoprawnego członka społeczeństwa i wartościowego pracownika. Koszt realizacji działania: **85 000,00 zł.**

Na terenie Miasta Wrocławia choroby sercowo – naczyniowe są jedną z najczęściej występujących grup chorobowych oraz jedną z głównych przyczyn zgonów mieszkańców (48,5% wszystkich zgonów w roku 2006). Tym samym, choroby układu krążenia stają się główną przyczyną niepełnosprawności i niezdolności do pracy. Powyższy stan rzeczy implikuje dysfunkcjami społecznymi, ekonomicznymi, socjalnymi i psychofizycznymi, co

bardzo istotnie obniża jakość życia populacji dotkniętej wyżej wymienionymi schorzeniami. Aby ograniczyć negatywne skutki chorób układu krążenia przeprowadzono pilotaż **programu wtórnej prewencji chorób sercowo – naczyniowych**, którego celem jest ograniczenie najpoważniejszych dla zdrowia i najkosztowniejszych implikacji nawrotów tzw. incydentów kardiologicznych. Interwencja w postaci kompleksowego programu prewencji wtórnej pozwala na redukcję hospitalizacji, reoperacji w zakresie układu krążeniowego oraz ograniczenie śmiertelności i zachorowalności powodowanych kolejnymi ostrymi zespołami wieńcowymi. W ramach realizacji programu przeprowadzono identyfikację czynników i grup ryzyka, kompleksową rehabilitację kardiologiczną zakwalifikowanych do udziału w programie osób tj. zajęcia ruchowe oraz instruktaż do samodzielnego wykonywania ćwiczeń w domu, ponadto prowadzono edukację w zakresie odpowiednich wzorców zachowań skutecznych w modyfikacji czynników ryzyka chorób sercowo – naczyniowych. Z oferty w 2010 r. skorzystało **107** osób.

Przeprowadzony został pilotażowy **program kompleksowej terapii po mastektomii – leczenie obrzęku chłonnego z wykorzystaniem bandażowania i kinesiotapingu**, którego celem było przeciwdziałanie tworzeniu się znacznego obrzęku limfatycznego kończyny górnej oraz ograniczenie jego następstw zdrowotnych i psychicznych. Z oferty w 2010 r. skorzystało **117** osób. Program realizowany był w następujących modułach:

- rehabilitacji - module koncentrującym się na usunięciu następstw choroby (obrzęku limfatycznego) i zapobieganiu jej nawrotom;
- psychoterapii - module koncentrującym się na współwystępujących zaburzeniach nastroju, zaburzeniach lękowych oraz adaptacyjnych;
- edukacji, koncentrującym się na profilaktyce przeciwoobrzękowej i nauce samodzielnego wykonywania ćwiczeń itp. (m.in. nauka zdrowego stylu życia).

W odniesieniu do pracodawców i pożyczkobiorców oraz osób niepełnosprawnych, które nie wywiązały się z warunków zawartych umów, prowadzone są działania zmierzające do odzyskania środków. Ogółem w toku jest **60 spraw**, w tym 31 - spraw dotyczących umów pożyczek zawieranych do dnia 31 lipca 2008 r. i umów w sprawie dotacji na rozpoczęcie działalności gospodarczej oraz 29 spraw dotyczących refundacji kosztów nowo tworzonych miejsc pracy. Czynności podejmowane są sukcesywnie.

Działania nie związane bezpośrednio z finansowaniem zadań:

- monitorowanie rynku pracy osób niepełnosprawnych;
- pozyskiwanie nowych partnerów współuczestniczących w rozwiązywaniu problemów środowiska osób niepełnosprawnych;
- prowadzenie doradztwa organizacyjno – prawnego i ekonomicznego dla osób niepełnosprawnych podejmujących działalność gospodarczą, szerokiego doradztwa w zakresie rehabilitacji zawodowej;
- podnoszenie świadomości pracodawców o potrzebach i prawach zatrudnionych osób niepełnosprawnych, celach i istocie rehabilitacji zawodowej i społecznej – szkolenia i spotkania informacyjne związane m.in. z nowelizacją ustawy;
- poradnictwo i konsultacje dla pracodawców zatrudniających osoby niepełnosprawne na otwartym i chronionym rynku pracy – szkolenia i spotkania informacyjne związane m.in. z nowelizacją ustawy;
- poradnictwo i konsultacje dla organizacji pozarządowych prowadzących działalność na rzecz osób niepełnosprawnych.
- przeprowadzono 46 wizytacji w zakresie realizowanych zadań;
- sporządzano wymagane sprawozdania z prowadzonej działalności;
- przeprowadzane były spotkania z przedstawicielami wrocławskich organizacji pozarządowych prowadzących działalność na rzecz osób niepełnosprawnych. W trakcie tych spotkań wymieniano doświadczenia związane z realizacją programów finansowanych przez Miasto, identyfikowano potrzeby i problemy osób niepełnosprawnych;
- realizatorom zadań udzielano wsparcia w zakresie przygotowania ofert oraz dokumentacji rozliczeniowej.

RZECZNIK DS. OSÓB NIEPEŁNOSPRAWNYCH

Promocja działań Miasta na rzecz osób niepełnosprawnych poprzez edukację i podnoszenie świadomości osób niepełnosprawnych między innymi przy współpracy ze środkami masowego przekazu (odpowiedzi na pytania czytelników, wywiady).

Przygotowanie materiałów informacyjnych promujących działania na rzecz osób niepełnosprawnych, współpraca z mediami (m.in. Wydarzenia (Polsat), Teleexpress (TVP), RMF FM, TOK FM, Integracja (magazyn integracyjny), a także lokalnie, m.in.: „Gazeta Wrocławska”, „Gazeta Wyborcza”, Radio Eska, Portal TuWroclaw.pl, etc.);

Przygotowanie zastrzeżonego logotypu „Wrocław bez barier”, który będzie używany przez jednostki miejskie i organizacje pozarządowe podczas działań społecznych i takich, które są przyjazne i dostępne dla wszystkich, w tym: dla seniorów, rodziców z małymi dziećmi w wózkach, a także osób niepełnosprawnych.



- Nawiązanie współpracy z pełnomocnikami ds. osób niepełnosprawnych innych miast, m.in. Krakowa i Gdyni.
- Prace przygotowawcze i informacyjne związane z próbnym spoinowaniem kostki brukowej w rynku;
- Współpraca z organizatorami festiwalu Era Nowe Horyzonty: przeprowadzenie szkoleń dla wolontariuszy z zakresu pomocy osobom niepełnosprawnym, rozpoczęcie rozmów o oprawienie filmów metodą audiodeskrypcji, umożliwiającej pełne uczestnictwo osobom niewidomym;
- Przekazanie uwag dotyczących aktualnego stanu dostępności oraz podjęcie rozmów dotyczących szkolenia pracowników Wrocławskiego Parku Wodnego;
- Przekazanie uwag dotyczących wybranych działań poszczególnych taborów oraz uzyskanie akceptacji dotyczących szkoleń wszystkich kierowców Miejskiego Przedsiębiorstwa Komunikacji;
- Współpraca z organizacjami pozarządowymi i pomoc w upowszechnianiu ich działań;
- Pełnienie dyżurów i podejmowanie działań służących indywidualnej pomocy osobom niepełnosprawnym;
- Organizacja konferencji pt. „Wrocław bez barier – Światowy Dzień Osób Niepełnosprawnych”. 3 grudnia obchodzono Światowy Dzień Osób Niepełnosprawnych. W trakcie konferencji wręczono certyfikaty „Wrocław bez barier”. W konferencji uczestniczyło ponad **80** osób, w tym przedstawiciele organizacji pozarządowych, laureaci pierwszych certyfikatów, przedstawiciele Urzędu Marszałkowskiego Województwa Dolnośląskiego, Państwowego Funduszu Rehabilitacji Osób Niepełnosprawnych;
- Przygotowanie regulaminu i wdrożenie konkursu „Wrocław bez barier”, promującego strategię miasta i wspierającego działania społeczne, biznesowe oraz działania organizacji pozarządowych, służące aktywności wszystkich mieszkańców Wrocławia, w tym osób niepełnosprawnych. W kategorii „Działania innowacyjne” certyfikaty wręczono za rower integracyjny oraz liniową taksówkę London Cab, ze specjalnym podjazdem, dzięki któremu mogą nimi jeździć osoby na wózkach inwalidzkich. Wyróżniono także Stowarzyszenie „Twoje nowe możliwości” za promocję na rzecz równego dostępu do kształcenia osób niepełnosprawnych oraz Biuro Literackie za szeroką ofertę adresowaną do różnych grup społecznych i dostrzeganie ich potrzeb;

- Stworzono Forum dla organizacji pozarządowych, które prezentowały podejmowane wspólnie z miastem działania, m.in.: Fundacja „Promyk Słońca”, Stowarzyszenie „Twoje Nowe Możliwości”, Klub Kibiców Niepełnosprawnych;
- Uczestnictwo w forach, konferencjach i szkoleniach dotyczących problematyki osób niepełnosprawnych, m.in.: w Trzebnicy - konferencja dotycząca środków technicznych wspierających osoby z niepełnosprawnościami, w Warszawie – szkolenie rzeczników miejskich i pełnomocników prezydentów, organizowanych przez Związek Powiatów Polskich oraz konferencja na temat znowelizowanej ustawy o rehabilitacji i zatrudnianiu osób niepełnosprawnych.

PROGRAM WSPIERANIA REPATRIANTÓW

Celem programu jest pomoc repatriantom przybywającym do Wrocławia oraz zamieszkałym we Wrocławiu w przystosowaniu się do nowych warunków życiowych. W ramach programu podejmowane były działania związane m.in. z realizacją uchwał Rady Miejskiej Wrocławia w sprawie zapewnienia warunków do osiedlenia się rodzinom polskiego pochodzenia.

W 2010 r. zapewniono dla 3 kolejnych rodzin - zaproszonych przez Gminę Wrocław - lokale mieszkalne oraz niezbędne wyposażenie mieszkań i świadczenia pieniężne z pomocy społecznej. Ze środków budżetu państwa repatriantom i ich rodzinom została udzielona pomoc finansowa w wysokości 67.510 zł na zagospodarowanie i bieżące utrzymanie, zwrot kosztów przejazdu, zwrot kosztów remontu lokali mieszkalnych; a pracodawcy zatrudniającemu repatrianta pomoc w wysokości 12.647 zł na aktywizację zawodową repatrianta.

Zawarto również 2 nowe umowy z pracodawcami na realizację aktywizacji zawodowej repatriantów. W ramach programu prowadzone były we współpracy z organizacją pozarządową Fundacją „NON LICET” działania związane z przygotowaniem mieszkań na przyjazd repatriantów, w tym zakupem wyposażenia do mieszkań, udzielaniem pomocy podczas załatwiania spraw w urzędach i instytucjach, adaptacją w nowym środowisku, prowadzeniem pracy socjalnej, monitorowaniem sytuacji repatriantów, członków ich rodzin, zatrudnieniem, pomocą prawną. W działaniach integracyjnych oraz imprezach okolicznościowych uczestniczyli Repatrianci oraz ich rodziny, przebywający we Wrocławiu, ok. 70 osób. Z budżetu Gminy w 2010 r. wydatkowano kwotę w wysokości 100.000 zł.

PRZEKSZTAŁCENIA ZAKŁADÓW OPIEKI ZDROWOTNEJ

Dnia 8 lipca 2010 r. została podjęta uchwała Nr LIII/1515/10 Rady Miejskiej Wrocławia w sprawie połączenia Wrocławskiego Centrum Zdrowia Samodzielnego Publicznego Zakładu Opieki Zdrowotnej z Ośrodkiem Opieki Zdrowotnej i Rehabilitacji „CELMED”. Celem dokonywanego przekształcenia jest poprawa efektywności działania w zakresie jakości usług zdrowotnych, poprzez podnoszenie standardów ich udzielania.

Realizacja uchwały jest zaplanowana na 2011 r., w jej wyniku ma nastąpić zmniejszenie kosztów stałych, szczególnie administracyjnych oraz optymalne wykorzystanie zasobów materialnych i kadrowych.

8 lipca 2010 r. została podjęta uchwała Nr LIII/1517/10 Rady Miejskiej Wrocławia w sprawie likwidacji Zakładu Opieki Zdrowotnej Szpitala dla Szkół Wyższych im. prof. E. Szczeklika w celu utworzenia jednoosobowej spółki Gminy Wrocław pod firmą: Wrocławskie Centrum Rehabilitacji i Medycyny Sportowej Spółka z o.o. Realizacja uchwały w 2011 r.

**POPRAWA STANU TECHNICZNEGO OBIEKTÓW SŁUŻĄCYCH REALIZACJI
ZADAŃ MIASTA Z ZAKRESU OCHRONY ZDROWIA
ORAZ SPRAW SPOŁECZNYCH**

Zestawienie zadań realizowanych w 2011 r., dostosowujących obiekty do wymagań sanitarnych lub technicznych oraz zakupy inwestycyjne:

L.p.	Nazwa programu /zadania	Kwota / Wykonanie zł
1	2	3
	Inwestycje w samodzielnych publicznych Zakładach Opieki Zdrowotnej	4 457 240
1.	Przebudowa infrastruktury SP ZOZ Specjalistycznego Zakładu Profilaktyczno - Leczniczego „PROVITA” przy ul. Bierutowskiej 63 we Wrocławiu Remont dachu „łącznika”, systemu przeciwpożarowego, kontynuacja remontu pomieszczeń i gabinetów, instalacja monitoringu	165 000
2.	Przebudowa pomieszczeń i zagospodarowanie terenu SP ZOZ Szpitala dla Szkół Wyższych im. E. Szczeklika przy ul. Chopina 5/7 we Wrocławiu Kontynuacja zadania z 2009 r. Przebudowa stropu między parterem a 1 piętrem w budynku nr 7, malowanie pomieszczeń parteru, częściowa wymiana stolarki i instalacji wentylacyjnej w budynku nr 7	92 240
3.	Przebudowa budynku Wrocławskiego Centrum Zdrowia SP ZOZ przy pl. Dominikańskim 6 we Wrocławiu Roboty budowlano-modernizacyjne dachu, adaptacja strychu, wymiana instalacji wewnętrznych, przebudowa pomieszczeń kondygnacji nadziemnych.	4 200 000
	Zakup aparatury i sprzętu medycznego	166 822
1.	Szpital Kliniczny Nr 1 we Wrocławiu przy ul. M. Curie –Skłodowskiej we Wrocławiu Zakup sprzętu i aparatury medycznej dla oddziałów neonatologii	60 241
2.	Szpital Specjalistyczny im. Falkiewicza we Wrocławiu Zakup sprzętu i aparatury medycznej dla oddziałów neonatologii	56 581
3.	Wojewódzki Szpital Specjalistyczny, ul. Kamieńskiego we Wrocławiu Zakup sprzętu i aparatury medycznej dla oddziałów neonatologii	50 000
	Modernizacja żłobków miejskich	4 462 780
1.	Wrocławskie Centrum Zdrowia SP ZOZ Żłobek nr 8 przy ul. Sądowej 6 – adaptacja pomieszczeń na potrzeby żłobka, roboty rozbiórkowe, murarskie, tynkarskie, malarskie, glazurnicze, posadzkarskie, wymiana stolarki, instalacji wod.-kan., elektrycznej, alarmowej, co i wentylacji. Zakup pierwszego wyposażenia	436 591
2.	Wrocławskie Centrum Zdrowia SP ZOZ Żłobek 10 przy ul. Brodatego 17 – wymiana pokrycia dachowego, ocieplenie budynku, wykonanie instalacji odgromowej	512 780
3.	Wrocławskie Centrum Zdrowia SP ZOZ Żłobek nr 15 przy ul. Łukowej 37 (os. Złotniki) – zakończenie budowy żłobka wraz z zagospodarowaniem terenu oraz pierwsze wyposażenie	3 513 409
	Łącznie zadania remontowo-inwestycyjne	9 086 842

Na dzień 31 grudnia 2009 r. ilość miejsc normatywnych w żłobkach miejskich wynosiła **1 650**. W ciągu roku 2010 wzrosła do **1 890** miejsc.

Koszt opieki nad dziećmi do lat 3 w żłobkach poniesiony przez Gminę Wrocław w roku 2010 to kwota 16 949 502 zł

W ramach programu Miasto dofinansowywało również 100 miejsc dla dzieci w żłobku integracyjnym prowadzonym przez Oddział Fundacji „Promyk Słońca”.

W 2010 r. wobec zwiększenia zapotrzebowania na miejsca w żłobkach nastąpił wzrost ilości miejsc opiekuńczo-pielęgnacyjnych o 240 miejsc w związku z:

- wybudowaniem nowego żłobka przy ul. Łukowej 37 – 200 miejsc,
- powiększeniem liczby miejsc w żłobkach już funkcjonujących o 40 miejsc.

Wydział Zdrowia i Spraw Społecznych koordynował działania związane z przeprowadzeniem inwestycji, w tym m.in.:

- zawierał umowy,
- rozliczał wykonane prace inwestycyjne,
- nadzorował prawidłowość i terminowość odbioru robót oraz oddania do użytkowania na cele publiczne.

INNE ZADANIA W ZAKRESIE OCHRONY ZDROWIA

- łącznie opracowano 21 projektów uchwał Rady Miejskiej, w tym:
 - 9 dotyczących zakładów opieki zdrowotnej, dla których organem założycielskim jest Gmina Wrocław,
 - 4 dotyczące zapewnienia warunków do osiedlenia się we Wrocławiu rodzinom polskiego pochodzenia z azjatyckiej części byłego Związku Radzieckiego,
 - 4 w sprawie ustalenia rozkładu godzin pracy aptek ogólnodostępnych na terenie Wrocławia,
 - 2 dotyczące likwidacji zakładu budżetowego pod nazwą Izba Wytrzeźwień Wrocławia, w celu przekształcenia w jednostkę budżetową,
 - dotyczące zadań Miasta z zakresu rehabilitacji zawodowej i społecznej osób niepełnosprawnych realizowanych w roku 2010 ze środków PFRON,
 - w sprawie uchwalenia Gminnego Programu Profilaktyki i Rozwiązywania Problemów Alkoholowych we Wrocławiu oraz przeciwdziałania Narkomanii dla Miasta Wrocławia na 2010 r.,
- opracowano 13 projektów zarządzeń Prezydenta Wrocławia,
- sporządzono 28 informacji dla Biura Rozwoju Wrocławia w sprawie miejscowych planów zagospodarowania przestrzennego,
- dokonywano aktualizacji regulaminu organizacyjnego Departamentu Spraw Społecznych,
- prowadzono postępowania w związku z wnioskami o udzielenie ulgi w spłacie zobowiązań z tytułu należności za pobyt w Izbie Wytrzeźwień:
 - ilość złożonych wniosków 35;
 - ilość postępowań zakończonych 19, w tym zakończonych decyzją 15,
 - ilość postępowań w toku – 16.
- łącznie wydano 16 decyzji administracyjnych, w tym 15 w sprawie udzielenia ulgi w spłacie zobowiązań z tytułu należności za pobyt w Izbie Wytrzeźwień, 1 dotycząca zwrotu dotacji; zaskarżonych brak,
- przeprowadzono 59 wtórnych kontroli finansowych sprawozdań w zakresie zadań realizowanych przez Wydział.

SAMODZIELNE PUBLICZNE ZAKŁADY OPIEKI ZDROWOTNEJ

WROCŁAWSKIE CENTRUM ZDROWIA SAMODZIELNY PUBLICZNY ZAKŁAD OPIEKI ZDROWOTNEJ

Kontrakt z Narodowym Funduszem Zdrowia na 2010 r.

WCZ SP ZOZ realizował w 2010 r. zakontraktowane z Narodowym Funduszem Zdrowia świadczenia medyczne:

	wartość wykonanych świadczeń
• podstawowa opieka zdrowotna	5 302 807 zł
• opieka specjalistyczna	3 103 929 zł
• opieka specjalistyczna badania kosztochłonne – Doppler-Duplex	47 610 zł
• rehabilitacja lecznicza	1 204 055 zł
• opieka psychiatryczna i leczenie uzależnień	4 088 267 zł
Razem:	13 746 667 zł

Programy promocji zdrowia realizowane w 2010 r.

- realizacja zadań w ramach programów zdrowotnych dotyczących promocji zdrowia, chorób cywilizacyjnych, poprawy jakości opieki zdrowotnej nad kobietą, matką, dzieckiem i rodziną, ewaluacji projektu pn. „Instytut Zdrowia Publicznego” – na kwotę 1 966 708 zł,
 - realizacja programu profilaktyczno –terapeutycznego w zakresie pomocy osobom zagrożonym uzależnieniem oraz uzależnieniem od alkoholu i współuzależnionym – na kwotę 257 320 zł,
 - realizacja programu profilaktyczno-terapeutycznego w zakresie specjalistycznej pomocy osobom uzależnionym od narkotyków, przeciwdziałania nałogowi palenia tytoniu, zapobiegania HIV – na kwotę 352 100 zł,
 - realizacja programu profilaktyczno-edukacyjnego dla sprawców przemocy domowej oraz prowadzeniu warsztatów profilaktycznych – na kwotę 209 371 zł,
 - prowadzenie warsztatów profilaktycznych z zakresu przemocy domowej – na kwotę 7 499 zł,
 - program profilaktyki zakażeń wirusem brodawczaka ludzkiego HPV – na kwotę 634 000 zł,
 - realizacja zadań w ramach programów zdrowotnych poprawiających jakość opieki zdrowotnej osób z zaburzeniami zdrowia psychicznego – na kwotę 42 500 zł.
- Łączna wartość realizowanych programów 3 469 498 zł.

Opieka nad dziećmi do lat 3 w żłobkach – dotacja z Gminy 16 949 502 zł
Dochody z umów najmu 438 418 zł.

SAMODZIELNY PUBLICZNY ZAKŁAD OPIEKI ZDROWOTNEJ OŚRODEK OPIEKI ZDROWOTNEJ I REHABILITACJI „CELMED”

Kontrakt z Narodowym Funduszem Zdrowia:

Ośrodek Opieki Zdrowotnej i Rehabilitacji CELMED w 2010 r. zrealizował zakontraktowane w Narodowym Funduszu Zdrowia świadczenia medyczne:

- Rehabilitacja lecznicza 1 004 937 zł
- Ambulatoryjna Opieka Specjalistyczna 11 554 zł

Ośrodek Opieki Zdrowotnej i Rehabilitacji CELMED w 2010 r. udzielił 3 671 porad lekarskich, wszystkie w ramach ambulatoryjnej opieki zdrowotnej.

Inne źródła dochodów:

- wynajem pomieszczeń 43 605 zł,
- świadczenia zdrowotne dla pacjentów nieubezpieczonych 106 753 zł.

SAMODZIELNY PUBLICZNY ZAKŁAD OPIEKI ZDROWOTNEJ SZPITAL DLA SZKÓŁ WYŻSZYCH IM. PROF. E. SZCZEKLIKA

Kontrakt z Narodowym Funduszem Zdrowia na 2010 r.

ZOZ Szpital dla Szkół Wyższych im. prof. E. Szczeklika zrealizował w 2010 r. zakontraktowane z Narodowym Funduszem Zdrowia następujące świadczenia medyczne:

- rehabilitacja ogólnoustrojowa w oddziale dziennym:
6 481 osobodni na kwotę 521 783,75 zł
- rehabilitacja ogólnoustrojowa w oddziale stacjonarnym;;
12 735 osobodni na kwotę 1 680 020,00 zł
- rehabilitacja neurologiczna:
5 516 osobodni na kwotę 1 076 772,00 zł

Łącznie zrealizowano kontrakt z NFZ na kwotę 3 279 575,75 zł

Program promocji zdrowia realizowany w 2010 r.

W roku 2010 ZOZ realizował program promocji zdrowego stylu życia „Centra Aktywności Ruchowej”. Umowa na w/w program podpisana była z WCZ SP ZOZ na kwotę 26 140,00 zł. W programie uczestniczyło 173 osoby.

SP ZOZ SPECJALISTYCZNY ZAKŁAD PROFILAKTYCZNO-LECZNICZY „PROVITA”

Kontrakt z Narodowym Funduszem Zdrowia:

SZPL „PROVITA” zrealizował zakontraktowane w 2010 r. w Narodowym Funduszu Zdrowia następujące świadczenia medyczne:

- Rehabilitacja lecznicza 2 844 113,95 zł
- Ambulatoryjna Opieka Specjalistyczna 1 484 272,80 zł
- Stomatologia 227 413,24 zł
- Podstawowa Opieka Zdrowotna 2 140 008,30 zł.

SZPL „PROVITA” w 2010 r. udzielił 110.164 porad lekarskich w tym:

- 35 469 w ramach podstawowej opieki zdrowotnej,
- 48 636 w ramach ambulatoryjnej opieki zdrowotnej,
- 4 837 – stomatologia,
- 21 222 – medycyna pracy.

Inne źródła dochodów:

- świadczenia zdrowotne udzielane w ramach umów z podmiotami gospodarczymi (służba medycyny pracy) oraz innymi zakładami opieki zdrowotnej (głównie diagnostyka) – 1 471 940 zł,
- na zlecenie Urzędu Marszałkowskiego badanie kandydatów do szkół ponadpodstawowych – 126 500 zł,
- wynajem pomieszczeń – 227 831 zł.

Programy profilaktyczne:

- w ramach umowy z WCZ SP ZOZ akcja profilaktyczna Centra Aktywności Ruchowej na kwotę 40 560 zł,
- w ramach umowy z NFZ na POZ prowadzony jest program Profilaktyka Chorób Układu Krążenia,
- w ramach umowy z NFZ na Ambulatoryjną Opiekę Specjalistyczną prowadzony jest program wczesnego wykrywania raka szyjki macicy-przesiewowe badanie cytologiczne.

CENTRUM NEUROPSYCHIATRII „NEUROMED” SAMODZIELNY PUBLICZNY ZAKŁAD OPIEKI ZDROWOTNEJ

Wysokość kontraktów NFZ w roku 2010

	Kwota kontraktu
• Poradnia Logopedyczna	63 475 zł
• Poradnia neurologiczna	239 044 zł
Razem AOS	302 519 zł
• Oddział dzienny	2 191 266 zł
• PZP dla dzieci i młodzieży	509 913 zł

• PZP dla dorosłych	160 587 zł
• Poradnia Uzależnień i Współuzależnienia	286 482 zł
• Opieka Środowiskowa	110 182 zł
• Poradnia Psychologiczna	101 358 zł
Razem PSY	3 359 788 zł
Ośrodek Rehabilitacji	363 651 zł
Razem NFZ:	4 026 958 zł
Programy promocji zdrowia i profilaktyki chorób:	
• Terapia rodzin	99 364 zł
• Program profilaktyki i terapii uzależnień dla dzieci i młodzieży z terenu Miasta	32 826 zł
• Program wzmacniania rodziny	3 020 zł
• Program profilaktyki i terapii uzależnienia dla dzieci i młodzieży	3 852 zł
• Program indywidualnej opieki psychologicznej dla uczniów i wychowanków Młodzieżowych Ośrodków Wychowawczych i Socjoterapeutycznych z terenu Wrocławia	27 810 zł
• Program przeciwdziałania przemocy w rodzinie	153 157 zł
Razem programy finansowane z budżetu Miasta Wrocław:	320 029 zł
Program PFRON Wczesna pomoc dziecku niepełnosprawnemu	126 000 zł.

IZBA WYTRZEŻWIEŃ WROCŁAWIA

Realizując zadania statutowe w roku 2010 przyjęto do izby 14 825 osób. Uchwałą Nr LIII/1516/10 Rady Miejskiej Wrocławia z dnia 8 lipca 2010 r. w sprawie likwidacji zakładu budżetowego pod nazwą Izba Wytrzeźwień Wrocławia, w celu przekształcenia w jednostkę budżetową pod nazwą Izba Wytrzeźwień Wrocławia dniem 1.10.2010 r. został postawiony w stan likwidacji. Ostateczny termin likwidacji określono na dzień 31.12.2010 r. Od dnia 1.01.2011 r. Izba Wytrzeźwień rozpoczęła działalność jako jednostka budżetowa.

Analiza przyjęć pacjentów w 2010 r. z uwzględnieniem nieletnich i kobiet

LICZBA				
Ogółem	Mężczyźni	Kobiety	Nieletnie kobiety	Nieletni mężczyźni
14 825	13 380	1 312	13	120

Izba Wytrzeźwień na rok 2010 otrzymała dotację w wysokości 412 090 zł, celem dofinansowania do 14 210 usług w kwocie 29 zł/usługę.

CENTRUM INFORMACJI I ROZWOJU SPOŁECZNEGO

REALIZACJA ZADAŃ W ZAKRESIE POLITYKI SPOŁECZNEJ

Kwota zaplanowana: 718 147,00 zł. Kwota wydatkowana: 688 056,89 zł.

PROGRAM PRAC SPOŁECZNIE UŻYTECZNYCH DLA WROCŁAWIA ORAZ ROZWIĄZYWANIA KONFLIKTÓW NA DRODZE POZASĄDOWEJ

Warsztaty „Dzieci w mediacji”

W dniach 20-21 maja 2010 r. we Wrocławiu odbyły się warsztaty „Dzieci w mediacji”, organizowane przez Dolnośląski Ośrodek Mediacji oraz Instytut Heiner Krabbe, które celem jest przygotowanie mediatorów do przekonania rodziców do udziału dziecka w bezpośredniej lub pośredniej mediacji oraz pomocy dziecku w określeniu jego życzeń

oraz potrzeb, niezbędnych do integracji nowych doświadczeń wynikłych z rozpadu rodziny.

Obchody Międzynarodowego Dnia Mediacji 21 października 2010 r.

21 października 2010 r. w ramach obchodzonego w Polsce po raz drugi pod patronatem Ministerstwa Sprawiedliwości Międzynarodowego Dnia Mediacji przeprowadzono akcję mającą poinformować mieszkańców Wrocławia o słuszności praktykowania mediacji jako drogi prowadzącej do ugody, a przez to do ładu społecznego. Obchody propagują ideę mediacji jako skuteczniejszą i korzystniejszą dla stron metodę rozwiązywania sporów, ukazując, iż postępowanie mediacyjne trwa znacznie krócej niż sądowe, niesie ze sobą niższe koszty i jest mniej sformalizowanym sposobem niż procedura sądowa. Mediacje dają możliwość wypracowania wspólnej płaszczyzny porozumienia dla obu stron. W ramach zadania Mediatorzy Dolnośląskiego Ośrodka Mediacji zapraszali do siedziby organizacji, gdzie mieszkańcy mogli skorzystać z porady przeszkolonego mediatora Dolnośląskiego Ośrodka Mediacji. W ramach obchodów opracowano materiały na potrzeby MDM. Przedstawiciel CIRS uczestniczył w projektowaniu działań na terenie Wrocławia i Dolnego Śląska.

Inauguracja Europejskiego Roku Walki z Ubóstwem i Wykluczeniem Społecznym

Promocja Europejskiego Roku Walki z Ubóstwem i Wykluczeniem Społecznym. Miasto Wrocław wraz Samorządem Województwa Dolnośląskiego i organizacjami pozarządowymi włączyło się w obchody Europejskiego Roku Walki z Ubóstwem i Wykluczeniem Społecznym opracowując i wydając folder zawierający informacje o działaniach Samorządów i organizacji pozarządowych kierowanych do osób ubogich i wykluczonych lub zagrożonych wykluczeniem społecznym. Zaprezentowano w nim dotychczasowe osiągnięcia i tegoroczne plany.

PROMOWANIE WIELOKULTUROWOŚCI WROCŁAWIA

Konferencja „Internacjonalizm czy...? Działania organów bezpieczeństwa państw komunistycznych wobec mniejszości narodowych”

W dniach 21-23 kwietnia 2010 r. we Wrocławiu odbyła się międzynarodowa konferencja naukowa „Internacjonalizm czy...? Działania organów bezpieczeństwa państw komunistycznych wobec mniejszości narodowych” organizowana przez Instytut Pamięci Narodowej, Komisję Ścigania Zbrodni Przeciwko Narodowi Polskiemu oraz Instytut Historyczny Uniwersytetu Wrocławskiego i Kolegium Europy Wschodniej im. Jana Nowaka Jeziorańskiego. W ramach zadania zamówiono usługę cateringu, zakupiono zestawy upominków dla gości konferencji, zamówiono usługi transportu specjalistycznego fortepianu na uroczysty koncert „Połączył nas Wrocław – wieczór pieśni” z okazji konferencji, oraz zamówiono wykonanie koncertu „Połączył nas Wrocław – wieczór pieśni”.

Kampania informacyjna - „Aktywny Wrocław” i „Wielokulturowy Wrocław”

Propagowanie wiedzy o wielokulturowej historii Wrocławia. Opracowano projekty i na własnym sprzęcie wydrukowano **1000 ulotek** dystrybuowanych podczas imprez organizowanych przez CIRS.

Konferencja „Johannes Schneider – wrocławski działacz społeczny XIX wieku i świadek na nowe czasy”

W dniu 24 września 2010 r. Łukasz Bzowski wykonał koncert towarzyszący sesji naukowej pn. „Johannes Schneider – wrocławski działacz społeczny XIX wieku i świadek na nowe czasy”.

WSPARCIE ŚRODOWISKA WROCŁAWSKICH KOMBATANTÓW

Dla wrocławskich kombatantów – żołnierzy Armii Krajowej stworzono projekt **Wolontariat dla kombatantów**, który ma na celu zapewnienie pomocy w wykonywaniu codziennych czynności samotnym i chorym kombatantom Wrocławia – zadanie jest realizowane bezkosztowo.

Prace wchodzące w zakres pomocy udzielanej przez wolontariuszy to wolontariat bezpośredni (czyli drobne sprzątanie, porządki, zakupy, załatwienie sprawunków, pomoc w dotarciu do lekarza, pomoc w wyjściu na spacer, dotrzymanie towarzystwa, rozmowa, inne, według ustaleń kombatanta z wolontariuszem), nauka obsługi komputera, pomoc w siedzibie Związku przy spotkaniach, odczytach, przeprowadzanie wywiadów z kombatantami w ramach „Historii mówionej”. Liczba kombatantów, z którymi nawiązano kontakt – 17. Liczba osób objętych pomocą od września (ogólnie) – 14. Nagłe potrzeby (kontakt z pracownikiem socjalnym, pomoc doraźna w sytuacji wypadku, choroby itp.) – 3. Wolontariusze w większości to studenci wrocławskich uczelni, w dużej mierze osoby zaangażowane w działalność duszpasterstw akademickich Wrocławia (Redemptor, Maciejówka, Wawrzyny, Stygmatyk, Przyszań, Most, Antoni) oraz Domowe Hospicjum „Samarytanin”. Spośród siedmiu wrocławskich obwodów ŚZZAK najwięcej kombatantów i zarazem wolontariuszy zgłosiło się z Obwodu Śródmieście (przede wszystkim Biskupin, Sępolno). Coraz większe zapotrzebowanie na pomoc wolontariuszy powstaje natomiast w obwodach: Fabryczna-Grabiszynek, Krzyki i Psie Pole. CIRS koordynuje i nadzoruje realizację projektu.

**Rozkład osobowy
w poszczególnych dzielnicach Wrocławia**

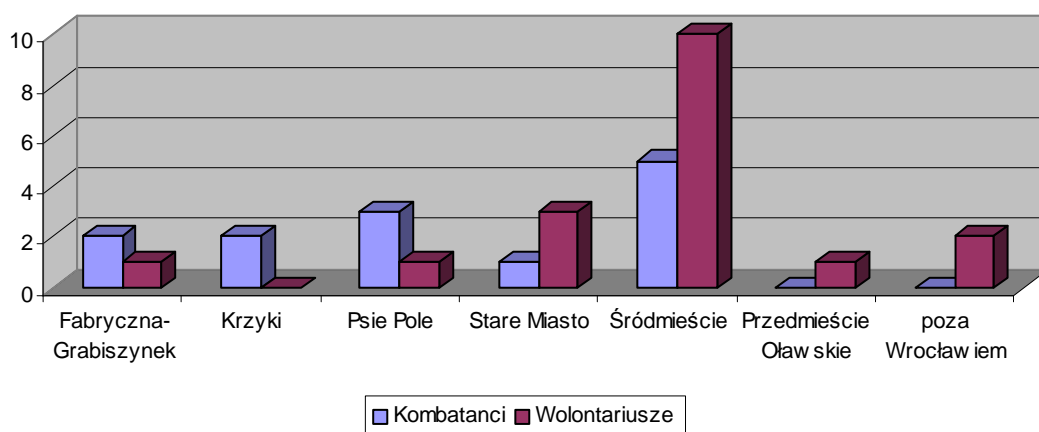

Kombatancka Wigilia

Przedmiotem zadania było zorganizowanie spotkania świątecznego dla 40 członków i gości Światowego Związku Żołnierzy Armii Krajowej. W dniu 21 grudnia o godz. 12.00, w Dworze Polskim odbyło się świąteczne spotkanie Światowego Związku Żołnierzy Armii Krajowej Okręgu Dolnośląskiego. W spotkaniu, oprócz zarządu Okręgu Dolnośląskiego Światowego Związku Żołnierzy AK, uczestniczyli zaproszeni goście: Pełnomocnik Marszałka Województwa Dolnośląskiego Paweł Aszkiełowicz, Dyrektor CIRS Beata Pierzchała oraz przedstawiciele Ośrodka Pamięć i Przyszłość i CIRS, współpracujący z żołnierzami AK. Na prośbę Światowego Związku Żołnierzy Armii Krajowej, Centrum Informacji i Rozwoju Społecznego podjęło się organizacji paczek świątecznych dla potrzebujących kombatantów. Z produktów, które otrzymaliśmy od darczyńców udało nam się skompletować i rozwieźć **52 paczki**. Kombatanci mogą skorzystać z porad w sprawach administracyjnych w prowadzonym raz w tygodniu (lub częściej – w zależności od potrzeb) w Centrum Informacji i Rozwoju Społecznego punkcie konsultacyjnym.

Wystawa „Akowcy dziś”

Centrum Informacji i Rozwoju Społecznego wsparło organizację wystawy „Akowcy dziś”, towarzyszącej konferencji „Nie tylko walka...żołnierze Armii Krajowej w powojennym Wrocławiu i na Dolnym Śląsku”. Wrocławianie mogli ją oglądać w dniach od 19 do 27 października na ul. Świdnickiej obok Rynku. W ramach zadania zamówiono 7 plasz wystawienniczych o wymiarach 100x140 cm.

Działalność wydawnicza

W ramach zadania zlecono wydruk **600 egzemplarzy** książki "Nie tylko walka..." Światowego Związku Żołnierzy Armii Krajowej oraz druk **1 500 egzemplarzy** biuletynu Światowego Związku Żołnierzy Armii Krajowej numer 2/2010.

KLUBY SENIORA ORAZ OŚRODKI AKTYWIZUJĄCE OSOBY STARSZE, KAMPANIE SPOŁECZNE NA RZECZ OSÓB STARSZYCH

Program na rzecz seniorów realizowany przez Uniwersytety Trzeciego Wieku

Dofinansowanie wykonania usługi edukacyjnej dla **1150 osób**, mieszkańców Wrocławia w wieku senioralnym w formie wykładów, warsztatów, modułów, seminariów, lektoratów, zajęć praktycznych. Program realizowany jest przez **cztery uniwersytety**.

Program rekreacyjno-kulturalny dla seniorów pn. „Aktywna Złota Jesień”

Zadanie obejmuje organizowanie wycieczek autokarowych, zorganizowanie wyjść do instytucji kultury, zajęć artystycznych, gimnastyki Tai-Chi, gimnastyki umysłu, zajęć klubowych, w tym pogadanek zdrowotnych. Programem objęto około **120 osób**.

Wrocławskie Centrum Seniora - CIRS

Wspieranie działalności seniorów indywidualnych jak i Klubów Seniora w celu przeciwdziałania poczuciu bezradności i osamotnienia wśród osób starszych. Integracja środowiska seniorów i promowanie wśród nich aktywnego i zdrowego stylu życia oraz zmiana postaw osób starszych wobec starzenia się. W ramach działań WCS rozwijało wachlarz propozycji warsztatów i wykładów w ramach programu **Latająca Akademia Seniora**. Seniorom zaproponowano zajęcia o poniżej podanej tematyce:

„Pomocna Dłoń” Zajęcia w zakresie rozpoznawania i radzenia sobie z problemem przemocy wobec osób starszych – andragog.

„Dobra Dusza” Wykłady z zakresu radzenia sobie ze stresem i negatywnymi emocjami – psycholog.

„Kremowy Kwiat” Zajęcia i warsztaty z zakresu kosmetyki i wizażu dla osób starszych.

„Pod Liściem Dębu” Wykłady i konsultacje odnoszące się do problemów związanych z ordynowaniem leków.

„W krainie Pamięci” Wykłady i warsztaty w zakresie radzenia sobie z problemami pamięci.

„4 przyjazne łapy” Techniki pozytywnego szkolenia zwierząt, dbałości o zdrowie zwierzęcia („od karmienia do szczepienia”), dodatkowo przykłady szkoleń zwierząt połączone z rozwiązywaniem problemów prawidłowych i nieprawidłowych zachowań zwierząt. Warsztaty prowadzone przez założycieli Stowarzyszenia **„Audiatur”**- Przyjazne Relacje Ludzie Zwierzęta - odbywają się z udziałem odpowiednio wyszkolonych zwierząt.

„Sztuki Samoobrony” Bezpieczny Senior - Ćwiczenia dostosowane są do poziomu grupy. Zapewniają: poprawę kondycji fizycznej, naukę różnych systemów walki-elementy m.in.: aikido, ju-jjtsu, rosyjskiej sistemy, Tai chi, naukę realnej obrony przed różnymi formami ataku oraz nabywanie umiejętności bezpiecznego upadku, naukę samoobrony dla kobiet, naukę udzielania pierwszej pomocy. Zajęcia prowadzi posiadacz 2 Dan oraz posiadacz czarnego pasa PASW.

Medi - Bus – Badania słuchu w mobilnym laboratorium (pojazd „Medi-Bus”). Profesjonalny sprzęt umożliwia przeprowadzenie diagnostyki słuchu i zewnętrznego kanału słuchowego. Badanie połączone jest z wystawą edukacyjną.

„Seniorze do dzieła” Zajęcia poruszyły problem aktywności seniorów – jak możemy czynnie gospodarować wolnym czasem, gdzie poszukiwać inspiracji i ciekawych form aktywności, jak realizować siebie w wieku senioralnym.

„Eko Senior” – Problematyka zajęć obejmowała zrównoważoną konsumpcję, ochrona bioróżnorodności, racjonalną gospodarkę odpadami. Dodatkowo informacje nt. hodowli roślin, stosowanie nowoczesnych środków wspomagania.

AGD dla seniorów + Prelekcje, poradnictwo dotyczące nowego sprzętu AGD, jego podłączenia, bezpiecznej eksploracji-pełen instruktaż.

„Ekonomiczny senior”- Prelekcje, poradnictwo dotyczące korzystania z urządzeń bankowych. Poradnictwo w zakresie zawłości systemu bankowego. Program „Zarządzanie budżetem Bankowym”.

Ponadto w siedzibie WCS uruchomiono punkty edukacyjno – konsultacyjne w ramach działań partnerskich: „Pomocna Dłoń”, „Dobra Dusza”, „Pod Liściem Dębu” oraz punkt konsultacji informatyczno – komputerowej.

Wrocławskie Centrum Seniora prowadzi szeroką działalność promocyjną i informacyjną. Jej celem jest przede wszystkim skuteczne dotarcie do jak największej liczby osób starszych z informacją. Inne cele to: pozytywne kojarzenie wizerunku WCS, pobudzenie seniorów do korzystania z Internetu i innych środków masowego przekazu, stała informacja o bieżących kursach, uroczystościach, programach i projektach przekazywana za pośrednictwem prasy, Internetu, druków informacyjnych, informacyjnych także podczas imprez okolicznościowych organizowanych przez WCS.

Rubryki „senioralne” ukazują się w czasopismach: „Zdrowie od juniora do seniora”, kwartalniku „Zdrowie”, „Echo miasta”, miesięczniku związkowym „Dolnośląska Solidarność”, „Ludzka sprawa” „Polska – Gazeta Wrocławska” oraz „Wrocławianin”. Większość z nich to wydawnictwa bezpłatne, chętnie czytowane przez seniorów. Wrocławscy seniorzy chętnie odwiedzają również portale internetowe tworzone z myślą o nich - InfoSenior, InfoOpieka i SeniorSztuka. Niezależnie od portali, działa również oficjalna witryna Centrum – www.seniorzywroclaw.pl. Cieszy się ona sporym zainteresowaniem. W okresie ostatniego roku odnotowano **177 tys. wejść**. Zamieszczono **430 artykułów**, zarejestrowano 111 nowych użytkowników.

Broszury, ulotki, foldery promocyjne są podstawą działalności reklamowej wielu firm i instytucji. Także Wrocławskie Centrum Seniora wykorzystuje tę formę promocji. Ich zaletą jest duży nakład łatwa dostępność i kontrola kolportażu. Są one rozdawane Seniorom podczas akcji promocyjnych, w Centrum, a także w Klubach Seniora. Dotyczą zarówno ogólnej działalności Centrum jak i oferty dla seniorów z zakresu medycyny, kultury, edukacji, Klubów Seniora itp.

Imprezy i uroczystości organizowane przez WCS

Rozrywka Seniorów formą promocji Centrum. Imprezy i uroczystości to nie tylko sposób na promocję, lecz również sposobem aktywizacji seniorów. To okazja do spotkania i przedyskutowania sytuacji seniorów w mieście, ich problemów i potrzeb. Wychodząc im naprzeciw, Wrocławskie Centrum Seniora cyklicznie organizuje spotkania. Jedną z większych uroczystości jest **Forum Klubów Seniora** – w kwietniu odbyło się III spotkanie, w październiku IV. Były to spotkania liderów Klubów i organizacji senioralnych z przedstawicielami władz Wrocławia. Inną ważną uroczystością, której jesteśmy patronem był majowy inauguracja policyjnej Akademii „Bezpieczny Senior”. Dodatkowo Wrocławskie Centrum Seniora partycypowała w imprezach organizowanych przez:

- Uniwersytet Wrocławski - Katedra Etnologii i Antropologii Kulturowej oraz Dolnośląską Szkołę Wyższą – „Kulturowe Konteksty Starości”.

- Dominikański Ośrodek Informacji o Nowych Ruchach Religijnych i Sektach, Komenda Miejska Policji we Wrocławiu, Straż Miejska Pod honorowym patronatem Wydziału Bezpieczeństwa i Zarządzania Kryzysowego Urzędu Miejskiego we Wrocławiu - „Nie daj się nabrać – o manipulacji wobec seniorów”.

- Niepubliczną Wyższą Szkołę Kosmetyczną we Wrocławiu – „Narodowy Dzień Życia”.

Wrocławskie Centrum Seniora podjęło **współpracę partnerską** z instytucjami działającymi na korzyść środowiska senioralnego. Wspólnie z nimi realizuje między innymi następujące programy:

- „Kuznia Międzypokoleniowa” – działania artystyczne dzieci i seniorów w oparciu o partnerstwo CIRS -WCS z Centrum Kultury „AGORA”, Centrum kultury Zamek, Centrum Kultury Zachód, Ośrodek Światowid.

- Współpraca z Filharmonią Wrocławską, Teatrem Lalek, Operą Wrocławską.

- „Międzypokoleniowa Akademia Karate” - Dzięki Międzypokoleniowej Akademii Karate seniorzy oraz młodsze pokolenie mogli uczestniczyć w bezpłatnych kursach karate. Mieszkańcy naszego Miasta - a w szczególności dzieci, młodzież oraz ich dziadkowie - mieli możliwość bezpłatnego udziału w treningach karate i samoobrony, we Wrocławskiej Szkole Karate i Samoobrony. Zajęcia karate prowadzone były bezpłatnie. Uczestnicy mieli do dyspozycji wybór programu ćwiczeń dostosowany do wieku, kondycji i umiejętności.

- Projekt „Miejsca przyjazne seniorom” miał za zadanie wyróżnić instytucje kawiarnie, sklepy, itd., które świadczą usługi dla seniorów na najwyższym poziomie. Głównym celem projektu jest z jednej strony zachęcenie osób starszych do aktywnego spędzania czasu poza domem z drugiej strony projekt ma za zadanie zaktywizować właścicieli „przyjaznych miejsc” do jeszcze większej dbałości o tak liczną grupę społeczną, jaką są osoby starsze. Od początku roku wyróżniono już ponad 8 instytucji, a zainteresowanie seniorów tą ideą dostarcza coraz więcej wniosków o przyznanie certyfikatu. Dodatkowo Miasto Wrocław wzięło udział w Konkursie organizowanym przez Fundację Lebendige Stadt z siedzibą w Hamburgu. Tematem tegorocznej edycji jest Miasto Przyjazne Seniorom.

- „Akademia Językowa” – Powstała we współpracy z jedną z wrocławskich szkół językowych. Zajęcia trwają 6 miesięcy. Podczas zajęć seniorzy nabywają podstawowych umiejętności komunikacji. Zajęcia sprzyjają integracji i komunikacji międzypokoleniowej.

KAMPANIE SPOŁECZNE

Kampania „Pomagaj mądrze”. „Stop dzielę się informacją pomagam”

Kampania informacyjna *„Dając pieniądze nie pomagasz. Pomagaj mądrze”* ma na celu upowszechnienie skutecznych form pomocy osobom potrzebującym i pokazywanie prawdziwego oblicza żebractwa. Najczęściej nie jest ono związane z rzeczywiście trudną sytuacją danej osoby, bo takie osoby mogą skorzystać z profesjonalnego wsparcia instytucji miejskich i organizacji pozarządowych. Zadaniem kampanii jest informowanie Wrocławian i turystów o procedurze żebractwa prowadzące do zmiany postaw osób udzielających pomocy finansowej osobom żebrzącym.

Od maja 2010 r. prowadzona jest dystrybucja ulotek w lokalach gastronomicznych zlokalizowanych w Rynku a także za pośrednictwem aktorów przedstawiających inscenizację w Rynku i jego okolicach oraz na Ostrowie Tumskim. W miesiącu marcu zorganizowano spotkanie przedstawicieli Krakowa, Poznania i Wrocławia, którego celem było wypracowanie porozumienia dotyczącego przeciwdziałania procederowi żebractwa. Ponadto zachęcano Wrocławian do refleksji nad żebractwem poprzez ogłoszenia prasowe.

Kampania społeczna „Przekazuję 1%, tak pomagam - Celem kampanii była promocja idei przekazywania przez mieszkańców Wrocławia 1% podatku dochodowego na rzecz Organizacji Pożytku Publicznego oraz podniesienie wiedzy z tego zakresu. Dzięki kampanii były promowane także organizacje działające na terenie Gminy Wrocław, a więc pośrednio odbyło się ich wsparcie. W kampanii duży nacisk położono na uświadomienie wrocławianom, że przekazanie 1% podatku jest lepszą formą pomocy niż wspomaganie osób żebrzących. W ramach zadania przygotowano materiały promujące kampanię w postaci billboardów umieszczonych na placu Dominikańskim oraz na osiedlu Kozanów. Kampania eksponowana była w 9 wydaniach Gazety Wyborczej. Przygotowano odzież oraz gadżety promujące kampanię.

Kampania „Zdrowa rodzina w zdrowym środowisku” 02.05.2010 r.

Zadanie ma na celu promowanie zdrowego stylu życia poprzez edukację i działania propagujące wiedzę z zakresu promocji zdrowia i profilaktyki chorób

W ramach zadania przeprowadzono:

- bezpłatne badania i konsultacje lekarzy specjalistów,
- porady pracowników socjalnych MOPS
- położne zaprezentowały program wrocławskich szkół rodzenia
- pielęgniarki z Punktów Samobadania Piersi edukowały kobiety w zakresie wczesnego wykrywania chorób piersi
- Wodne Ochotnicze Pogotowie Ratunkowe przeprowadziło pokazy i prezentacje z zakresu udzielania pierwszej pomocy przedmedycznej, ratownictwa wodnego z udziałem wyszkolonych psów, sposobów udzielania pomocy osobom zagrożonym utonięciem. Podczas piknikowych szkoleń i prezentacji z zakresu pierwszej pomocy główny nacisk położono na stany zagrożenia życia u dzieci korzystających z rekreacji nad akwenami wodnymi. Uczestnicy z ciekawością i zainteresowaniem przyglądali się ciężkiej i odpowiedzialnej pracy psów- ratowników, zapoznawali się ze sprzętem używanym w akcjach ratowniczych na wodzie. Wzorem lat ubiegłych uruchomiono cieszący się niesłabnącym powodzeniem punkt porad lekarza rodzinnego pod hasłem „Wszystko to, co chcielibyście wiedzieć o zdrowiu, a nie macie okazji się zapytać...”. W tym roku tematem wiodącym były porady dotyczące alergii, ukąszeń owadów i postępowania w razie obrzęków przy ukąszeniach. W punkcie tym dyżurował również lekarz ortopeda, który udzielał fachowych porad dotyczących zapobiegania i leczenia wad postawy u dzieci i dorosłych. Przedstawicielki firmy „Zdrowa stópka” udzielały fachowych porad dotyczących, doboru butów dla dzieci zapobiegających powstawaniu wad postawy.

Pracownicy i wolontariusze Fundacji „DR CLOWN” zaprezentowali dzieciom i rodzicom program CLOWNADY z konkursami, konkurencjami artystycznymi, a także program współpracy ze zwierzakami będącymi uczestnikami PIKNIKU.

Centrum Przyjaznych Relacji prowadziło pokazy psich umiejętności oraz zaprezentowało działania w zakresie bezpiecznych postaw wobec psów, wiedzy o psach, prowadzenia zabaw ruchowych z udziałem psów, odpowiedzialności opiekunów za psy.

Kampania Wrocławskie Dni Profilaktyki Anoreksji i Bulimii

Celem zadania jest zapobieganie zaburzeniom odżywiania – anoreksji i bulimii, poprzez przeciwdziałanie niskiemu poczuciu własnej wartości, brakom samoakceptacji i niskiej samooceny, a uwidocznienie piękna wewnętrznego, przejawiającego się w inwencji twórczej, radzeniu sobie z przeciwnościami i życiowych pasjach kobiet.

W dniach 18, 19.10.2010 r. zespół psychoterapeutów, dietetyków i pielęgniarek prowadził szkolenia dla młodzieży wrocławskich szkół gimnazjalnych i ponadgimnazjalnych, pielęgniarek szkolnych oraz rodziców z zakresu samooceny, świadomości ciała, odżywiania oraz przeciwdziałania anoreksji i bulimii. Poprzez media lokalne informowano o wadze zagrożeń, jakie dotyczą kobiet ulegających nadmiernej idealizacji piękna ciała, wczesnego rozpoznawania zaburzeń odżywiania oraz możliwościach uzyskania profesjonalnej pomocy.

Finał kampanii odbył się 22.10.2010 r., w godzinach 16:00-20:00 na terenie Galerii Dominikańskiej we Wrocławiu, pl. Dominikański 3. W programie finału uczestniczyły kobiety-kandydatki na „pozytywnie zakręcone”, które przeszły test, w formie różnych konkurencji, uprawniający je do posługiwania się tym tytułem. W przedsięwzięciu wzięli udział także goście specjalni-kobiety będące prawdziwymi przykładami osób „pozytywnie zakręconych”. Były to osoby o nietuzinkowych zawodach i pasjach. Ponadto odbyły się występy wokalne, taneczne, pokazy filmów. Na scenie wystąpili także przedstawiciele nauki, którzy zajmują się postrzeganiem ciała oraz problematyką zaburzeń odżywiania. W czasie trwania imprezy działały punkty konsultacyjne, w których dyżurowali psychoterapeuci, dietetycy i pielęgniarki.

PROWADZENIE DZIAŁAŃ Z ZAKRESU INFORMACJI I EDUKACJI SPOŁECZNEJ POPRAZECZ REALIZACJĘ MATERIAŁÓW TELEWIZYJNYCH, RADIOWYCH I PRASOWYCH W LOKALNYCH MEDIACH

Dofinansowanie cyklu programowego pod tytułem „Jest wyjście” emitowanych na antenie TVP Wrocław

Dofinansowanie kosztów produkcji i emisji **12 wydań audycji** „Jest wyjście”, którego celem jest pomoc osobom zagrożonym wykluczeniem społecznym lub już wykluczonym, a także udostępnienie szerokiej informacji o placówkach i organizacjach, które udzielają wsparcia osobom dotkniętymi problemami natury społecznej czy zdrowotnej.

Dofinansowanie cyklu programowego pod tytułem „Telewizyjny Klub Seniora” emitowanych na antenie TVP Wrocław

Dofinansowanie kosztów produkcji i emisji **6 audycji** „Telewizyjny Klub Seniora”. W programie m.in. informacje o możliwości kształcenia się i rozwoju, formach wypoczynku i medycynie dla seniorów, a także porady prawne dotyczące problemów ludzi starszych. Przedstawiciele ZUS, MOPS, prawnicy i notariusze doradzają, jak postąpić w konkretnej sytuacji urzędowej i jak bronić się przed zawiłościami przepisów prawnych. Dodatkowo - informacje o organizacjach pozarządowych i inicjatywach społecznych, które mogą przyjść z pomocą osobom w podeszłym wieku. Gościem każdego wydania jest niezwykle senior – człowiek, którego warto poznać ze względu na jego niecodzienne pasje czy osiągnięcia. Ponadto w programie kącik kulinarny, a nim sprawdzone przepisy na tradycyjne polskie potrawy, i odrobina gimnastyki, czyli kilka prostych ćwiczeń, które pomogą poradzić sobie z dolegliwościami związanymi z bólem stawów czy kręgosłupa.

Produkcja i emisja audycji telewizyjnych

W 2010 r. wyprodukowano i wyemitowano **10** materiałów filmowych promujących wydarzenia związane z działalnością CIRS. Emitowane materiały z cyklu **„Temat dnia” oraz reportaże dotyczyły min:** Edukacji Nieformalnej, Mniejszości Narodowych, oraz pikniku majowego na wrocławskich Partynicach.

Opracowanie wkładki do kwartalnika ZDROWIE oraz dystrybucja tego kwartalnika – nakład 4 500 egzemplarzy

Opracowanie merytoryczne i graficzne materiałów edukacyjno – informacyjnych z zakresu zdrowia publicznego i spraw społecznych w postaci wkładki do każdego z numerów ilustrowanego kwartalnika Magazyn Dolnośląski ZDROWIE, ISSN 1730-0290 w wymiarze 4 stron formatu A4, Dystrybucja kwartalnika ZDROWIE wraz z wkładką informacyjną – edukacyjną na terenie Wrocławia.

Publikacja materiałów promujących działania Centrum Informacji i Rozwoju Społecznego w miesięczniku „Wrocławianin” – nakład 2 500 egzemplarzy

Publikacja informacji dotyczących działalności Centrum Informacji i Rozwoju Społecznego oraz wszelkich innych materiałów prasowych oraz ogłoszeń o przetargach itp. Na łamach miesięcznika „Wrocławianin” (1 strony gazetowej w 12 wydaniach)

Publikacja materiałów promujących działania Centrum Informacji i Rozwoju Społecznego w miesięczniku „Zdrowie od juniora do seniora” (nakład 150 000 egz.)

Publikacja informacji dotyczących działalności Centrum Informacji i Rozwoju Społecznego oraz wszelkich innych materiałów prasowych dotyczących kampanii społecznych.

Publikacja materiałów promujących działania Centrum Informacji i Rozwoju Społecznego w kwartalniku Nasze Zdrowie (nakład 5 000 egzemplarzy)

Publikacja informacji dotyczących działalności Centrum Informacji i Rozwoju Społecznego oraz wszelkich innych materiałów prasowych dotyczących kampanii społecznych (4 strony redakcyjne każdego wydania).

Publikacja materiałów promujących działania Centrum Informacji i Rozwoju Społecznego w kwartalniku Miejsca Dzieci – na publikację informacji o działaniach oraz kampaniach promowanych przez CIRS przeznaczono 1 stronę kwartalnika oraz baner reklamowy na stronie www.miejscadzieci.pl

WSPÓŁORGANIZACJA KONKURSU PAPIESKIEGO „PAPIEŻ O MŁODYCH, MŁODZI O PAPIEŻU”

Skierowany do uczniów szkół ponadgimnazjalnych konkurs jest jednym z najważniejszych przedsięwzięć Fundacji Instytut Tertio Millennio. Ma na celu przybliżenie młodzieży życia i nauczania Jana Pawła II, a zwłaszcza przesłania, które Papież kierował do osób w ich wieku. Głównym celem jest zorganizowanie jak najlepszej olimpiady wiedzy o Janie Pawle II. Drugi to maksymalnie szeroka popularyzacja nauczania Papieża. W ramach zadania zorganizowano promocję Konkursu na terenie Miasta Wrocławia, w tym przygotowanie, druk i kolportaż materiałów promocyjnych zawierających logo Wrocławia lub slogan Wrocław - Miasto spotkań, prowadzono bieżącą aktualizację strony internetowej Konkursu, przeprowadzono część finałową Konkursu we Wrocławiu w szkołach średnich, zapewniono kontakty z partnerami Konkursu niezbędne do jego prawidłowej realizacji i promocji, zakupiono książki z przeznaczeniem na nagrody w konkursie „Papież o Młodych, Młodzi o Papieżu”.

DZIAŁANIA MŁODZIEŻOWEGO CENTRUM INFORMACJI I ROZWOJU

Celem zadania jest wszechstronny rozwój psychiczny, społeczny, duchowy i fizyczny młodzieży wrocławskiej oraz młodych rodzin, służący doskonaleniu osobowości i wyborom ról społecznych, oparty na dostępie do rzetelnej i szerokiej informacji.

„Gazeta Młodych”

to projekt MCIiR, w którym prezentowane są autorskie teksty młodych mieszkańców Wrocławia – zarówno tych, którzy w tym mieście się urodzili, jak i tych, którzy przyjechali tu tylko na pewien czas. W „Gazecie” młodzi ludzie próbują swoich sił jako recenzenci, felietoniści czy autorzy relacji z imprez. Prezentowane są również zdjęcia młodych fotografów. Na projekt składa się prowadzenie podstrony „Gazety” na portalu mlodzi.wroclaw.pl oraz wydawanie w wersji papierowej bezpłatnych numerów „Gazety” wraz z jej dystrybucją w środowiskach młodzieżowych. Projekt „Gazeta” jest realizowany we współpracy z wolontariuszami oraz podmiotami zewnętrznymi. W 2010 r. wydano **25 700 egzemplarzy gazety**, „Gazetę” dystrybuowano w ok. 50 miejscach w mieście (m.in. szkoły średnie, uczelnie wyższe, akademiki, biblioteki, kluby, kina, teatry; w tym w 10 miejscach znalazły się specjalne stojaki na gazetę). Przy „Gazecie” było zaangażowanych ok. 50 wolontariuszy.

Portal informacyjno - kulturalny www.mlodzi.wroclaw.pl

Strona internetowa mlodzi.wroclaw.pl jest młodzieżowym portalem pełniącym funkcję zarówno czysto informacyjną, jak i wychowawczą. Dostarcza obiektywnej, kompletnej i aktualnej informacji o możliwościach rozwoju oraz o aktywnych i twórczych sposobach spędzania wolnego czasu, jak również prezentuje szereg tekstów o charakterze dydaktycznym. Portal jest współtworzony głównie przez wolontariuszy, którzy zapewniają nieustannie szerokie spektrum prezentowanych wiadomości. Prezentuje informacje zarówno o koncertach, festiwalach, spektaklach, nowościach filmowych, książkowych i muzycznych, jak i o imprezach w klubach, wydarzeniach sportowych, szkoleniach, po interesujące spotkania, konferencje, rozmowy z wyjątkowymi ludźmi czy możliwości rozwoju duchowego. Portal jest nieustannie aktualizowany, od stycznia do czerwca 2010 r. opublikowano ok. 2000 artykułów, Aktualnie prezentowanych jest ok. 1900 artykułów, dziennie powstaje ok. 20-30 artykułów. Od stycznia do czerwca 2010 r. na stronie

zanotowano ok. 83 800 odwiedzin i ok. 281 000 odsłon, średnio ok. 1 600 odsłon dziennie. Nad portalem pracuje zespół ok. 15 osób (w tym wolontariusze).

W 2010 r. zamieszczono na portalu ok. 4 200 artykułów, a obecnie prezentowanych jest ok. 2 000 artykułów. Dziennie powstaje ok. 25-35 artykułów. W ciągu całego ubiegłego roku odnotowano ok. 153 000 odwiedzin portalu informacyjno-kulturalnego.

Strona Domowa www.centrum.mlodych.pl

Strona [centrum.mlodych.pl](http://www.centrum.mlodych.pl) jest stroną domową Młodzieżowego Centrum Informacji i Rozwoju. Prezentuje wszystkie dotychczasowe projekty MCIiR, a także ludzi zaangażowanych w jego tworzenie. Na stronie można także znaleźć najbardziej aktualne informacje o działalności MCIiR. Można tu znaleźć główne cele MCIiR, listę instytucji partnerskich MCIiR oraz zasady współpracy z MCIiR. Na stronie [centrum.mlodych.pl](http://www.centrum.mlodych.pl) zostało utworzone archiwum z działalności MCIiR od jego powstania w 2006 r. Na stronie [centrum.mlodych.pl](http://www.centrum.mlodych.pl) w okresie od lipca do grudnia 2010 r. zamieszczono ok. 130 artykułów, a w dziale „Newsy” ukazało się ok. 30 informacji.

Portal Młodych Twórców www.winda.mlodych.pl

Portal społeczności młodych twórców jest skierowany do młodzieży, która rozpoczęła przygodę z szeroką pojętą twórczością. Portal jest szansą na zaprezentowanie siebie, swojej twórczości, jak i możliwością spotkania się z innymi twórcami. Współtworzą go młodzi twórcy oraz osoby sympatyzujące ze sztuką, młodzi recenzenci, fotograficy.

Od stycznia do grudnia 2010 r. powstało ok. 110 artykułów, aktualnie zaprezentowanych jest ok. 50 profili młodych twórców, nad portalem pracowało 7 osób (wolontariusze), zanotowano ok. 6 000 i ok. 18 000 odsłon (średnio 100 odsłon dziennie), objęto patronatem 7 wydarzeń artystycznych. Aktualnie kończone są prace nad nową stroną www.winda.mlodych.pl.

Liga „Młode Nogi Wrocławia”

Jest to liga piłkarska, w której udział biorą wrocławskie organizacje i grupy nieformalne skupiające młodych ludzi oraz pracujące na rzecz młodzieży. Celem rozgrywek jest przede wszystkim promowanie zdrowego trybu życia i integracja środowisk młodzieżowych. Oprócz regularnych rozgrywek w ramach ligi Młodych Nóg odbywa się turniej o Puchar Młodych Nóg Wrocławia. Do marca 2010 r. odbywały się mecze w ramach edycji zimowej MNW. W edycji wiosennej (kwiecień – czerwiec 2010 r.) w ramach ligi zostało rozegranych 136 meczów, padło ponad 250 bramek. Udział w rozgrywkach wzięło ok. 430 osób, w tym: liga MNW – 250, Puchary Młodych Nóg Wrocławia – 180. Zaangażowanych w realizację zadania zostało ok. 20 osób, w tym: wolontariusze i praktykanci oraz kapitanowie drużyn biorących udział w rozgrywkach.

Od października do grudnia 2010 r. toczyły się rozgrywki VII edycji ligi. Brało w niej udział 12 drużyn, czyli około 150 zawodników. Rozgrywki podzielone były na dwie rundy – pierwsza trwała od października do grudnia 2010 r., druga odbędzie się w styczniu i lutym 2011 r. W rundzie pierwszej zostało rozegranych 66 meczów. W obu rundach zostaną rozegrane łącznie 132 mecze. Od października do grudnia 2010 r. padło ponad 400 bramek. W prace nad ligą zaangażowanych jest kilkanaście osób, tradycyjnie są to praktykanci oraz zarówno kapitanowie, jak i członkowie drużyn biorących udział w rozgrywkach. Dodatkowo po każdej rundzie mają miejsce rozgrywki o Puchar Młodych Nóg Wrocławia. W VIII już edycji Pucharu Młodych Nóg Wrocławia, która odbyła się 18 grudnia 2010 r., wzięło udział 9 ekip, co oznacza, że na boisko wybiegło niemal 100 zawodników.

Przygodowy Rajd na Orientację „Tropiciel”

Rajd skierowany jest zarówno do młodzieży, jak i rodzin oraz osób starszych. Celem jest promowanie zdrowego trybu życia i integracja środowisk młodzieżowych. Uczestnikami rajdu są osoby, które chcą sprawdzić swój hart ducha oraz swoje umiejętności w posługiwaniu się mapą i kompasem na polach i w lasach. Głównym zadaniem jest przejście w grupach 4-5 osobowych 40 km w ciągu 12 godzin. Na uczestników czeka

wiele ciekawych zadań (w tym: elementy tropienia w terenie, strzelanie, liny). W majowej edycji rajdu udział wzięło 296 osób, w tym: 91 kobiet, 205 mężczyzn, natomiast zaangażowanych w przygotowanie zostało ok. 20 osób (w tym: wolontariusze i praktykanci) oraz podmioty zewnętrzne (Policja, WOPR).

W listopadowej edycji rajdu udział wzięło 467 osób, w tym: 127 kobiet, 340 mężczyzn. Zaangażowanych w przygotowanie zostało ok. 70 osób (w tym: wolontariusze i praktykanci) oraz podmioty zewnętrzne (Policja, obsługa medyczna, Fechtung Breslau, Harcerstwo z Kątów Wrocławskich, Duszpasterstwa Akademickie, sklep Horyzont, Hala Sportowa z Kątów Wrocławskich, Niezależne Zrzeszenie Studentów).

Działania MCIiR podczas SLOT Art Festivalu

w czasie SLOT Art Festiwalu (lipiec 2010 r.) odbył się Mini-SLOT Tropiciel – rajd skierowany do młodzieży uczestniczącej w festiwalu. Celem rajdu było promowanie zdrowego trybu życia i integracja środowisk młodzieżowych. Głównym zadaniem było przejście w grupach 3-6 osobowych 15 km w ciągu 6 godzin. Na uczestników czekało wiele ciekawych zadań (w tym: elementy tropienia w terenie, rozwiązywanie łamigłówek umysłowych). W lipcowej edycji brało udział ok. 220 osób. Podczas SLOT Art Festivalu 4 razy odbyły się Mini-Młode Nogi, w których udział wzięło ok. 50 osób. W sumie odbyło się 12 meczów. W czasie SLOT Art Festivalu odbyły się 3 dwugodzinne warsztaty z zakresu obróbki zdjęć i przygotowania grafiki do publikacji na portalu i w publikacjach drukowanych. W warsztatach wzięło udział ok. 20 uczestników. W czasie SLOT Art Festivalu odbywały się również warsztaty i szkolenia umiejętności miękkich (Moje rozumienie tolerancji; Pobawisz się ze mną; Jestem mediatorem, rozwiązuję problemy; Co ty mówisz, a co ja słyszę; Strategia antystresowa; W co się bawić; Animowanie zabaw), w których wzięło udział łącznie 48 osób. W czasie SLOT Art Festivalu w Lubiążu zostały wydane 4 specjalne numery „Gazety Młodych – SLOT Art od kuchni”, w których były zamieszczane relacje z festiwalu oraz informacje dotyczące działań prowadzonych przez MCIiR podczas SLOT Art Festivalu. Wydania specjalne „Gazety Młodych” przygotowała grupa redakcyjna MCIiR. Podczas SLOT Art Festivalu odbywającego się w lipcu 2010 r. w Lubiążu wystawiany był Punkt Informacyjny z ofertą MCIiR.

„Szkolenia dla liderów młodzieżowych”

jest to projekt mający na celu kształtowanie postaw społecznych liderów wśród wrocławskich grup młodzieżowych. Szkolenia dostarczają wiedzy, umiejętności i narzędzi do przewodzenia i pracy z grupą, przygotowywania i prowadzenia szkoleń, do twórczego zagospodarowywania czasu wolnego oraz prowadzenia zajęć edukacyjnych dla dzieci i młodzieży. Szkolenia mają charakter intensywnych i praktycznych zajęć warsztatowych przygotowanych i prowadzonych przez specjalistów. Uczestnikami szkoleń były młode osoby aktywnie pracujące na rzecz młodzieży (pracownicy świetlic, młodzi nauczyciele, wolontariusze organizacji pozarządowych). Od stycznia do listopada 2010 r. przygotowano i zrealizowano **13 szkoleń** tematycznych. Każde szkolenie trwało 10 godzin (kurs trenerski 48 godzin). W realizacji zadania brało udział 3 praktykantów z Wydziału Nauk Historycznych i Pedagogicznych Uniwersytetu Wrocławskiego. Przeszkolono **170 osób**.

„Szkolenia dla rodziców”

są projektem mającym na celu wsparcie młodych rodziców w procesie świadomego i odpowiedzialnego pełnienia właściwych im ról społecznych. Projekt realizowany jest głównie poprzez cykle szkoleń przygotowanych i prowadzonych przez specjalistów — pedagogów i psychoterapeutów. Szkolenia trwają 6 godzin (2 spotkania po 3 godziny). Poruszane tematy dotyczą przede wszystkim budowania relacji w swoich rodzinach, wychowywania dzieci, radzenia sobie w trudnych sytuacjach czy komunikacji współmałżonków. Od stycznia do listopada 2010 r. odbyło się **25 warsztatów**, podczas których przeszkolono **277 osób**.

„Warsztaty w szkołach”

są projektem łączącym ideę edukacji formalnej z nieformalną. Przygotowane pod okiem specjalistów zajęcia warsztatowe prowadzone są przez studentów (w tym wolontariuszy, praktykantów) wśród młodzieży szkół wrocławskich. Jednym z głównych założeń warsztatów jest dzielenie się doświadczeniem nieco starszej młodzieży z młodszymi koleżankami i kolegami. Poruszane tematy dotyczą komunikacji interpersonalnej, tworzenia relacji międzyludzkich, poznawania i budowania własnej osobowości, radzenia sobie ze stresem, integracji środowisk, kształtowania wartości i postaw obywatelskich. Warsztaty wspomagają działania w ramach profilaktyki uzależnień i skutecznie przeciwdziałają niedostosowaniu społecznemu wśród osób zagrożonych wykluczeniem społecznym. W 2010 r. przygotowano i zrealizowano w 17 wrocławskich szkołach **39 warsztatów**. Każdy warsztat trwał 4 godziny. Przeszkolono łącznie **689 osób**.

Promocja

Wykonanie projektów graficznych dla potrzeb promocji działań realizowanych przez Młodzieżowe Centrum Informacji i Rozwoju dla mieszkańców Wrocławia; druk materiałów promocyjnych oraz informacyjnych, nadruki na balonach i odzieży; dystrybucja materiałów promocyjnych.

Centrum Wolontariatu

W ramach zadania prowadzone jest Biuro Pośrednictwa, które organizuje prace związane z wolontariatem. Na bieżąco prowadzona jest i uaktualniania „Baza ofert” dotyczących możliwości podjęcia wolontariatu oraz „Baza kandydatów” na wolontariuszy. Kandydatom udostępniane są oferty organizacji, po wyborze oferty następuje połączenie kandydata z organizacją. Prowadzona jest również strona internetowa Centrum Wolontariatu www.wolontariat.wroclaw.pl. Ze względu na charakter zadania Centrum Wolontariatu współpracuje z wieloma podmiotami zewnętrznymi, instytucjami, osobami prywatnymi przy realizacji działań wolontaryjnych w mieście. Zadanie realizowane jest w porozumieniu ze Stowarzyszeniem „Nowa Rodzina”.

Biuro Pośrednictwa od stycznia do czerwca 2010 r. współpracowało z 33 organizacjami. W końcu czerwca 2010 r. w bazie ofert znajdowało się 90 ofert gotowości przyjęcia kandydatów na wolontariuszy (oferty od osób prywatnych, jak i od organizacji). Baza kandydatów na wolontariuszy ogólnie mieściła 343 zgłoszenia kandydatów na wolontariuszy, w tym od stycznia do czerwca 2010 r. przyjęto 103 zgłoszenia. Spośród nich, do wybranych przez siebie organizacji na prace bieżące zostało skierowanych 37 osób. W 9 warsztatach dla wolontariuszy wzięło udział ok. 60 osób. Zorganizowano spotkania promujące wolontariat (dla firmy Hi-p, dla uczestników projektu „Babie lato”, na Uniwersytecie Wrocławskim podczas „Dni studenta”). W pracach bieżących Centrum Wolontariatu pomagało 5 praktykantów (2 studentki II roku andragogiki, 2 studentki III roku stosunków międzynarodowych, 1 student V roku psychologii). Od stycznia do czerwca 2010 r. z oferty Biura Pośrednictwa skorzystało ok. 1 000 osób (w tym: telefony, maile, kontakt osobisty). Przeprowadzono akcję „Wolontariat dla Kozanowa” w maju, w związku z powodzią we Wrocławiu (prowadzono punkt pośrednictwa wolontariatu dla mieszkańców zalanego Kozanowa – do pomocy zgłosiło się **95 osób**; w ramach „**Wolontariatu dla Kozanowa**” wolontariusze: rozdawali żywność, środki higieniczne, ciepłe posiłki, sprząтали podwórka oraz pomagali osobom prywatnym zgłaszającym taką potrzebę w sprzątaniu piwnic). Od lipca do listopada 2010 r. Biuro Pośrednictwa współpracowało z 48 organizacjami. W końcu listopada 2010 r. w bazie ofert znajdowało się 87 ofert gotowości przyjęcia kandydatów na wolontariuszy (oferty od osób prywatnych, jak i od organizacji). Baza kandydatów na wolontariuszy ogólnie mieściła 212 zgłoszeń kandydatów na wolontariuszy, w tym od 1 lipca do 21 października 2010 r. przyjęto 47 zgłoszeń. Spośród nich, od 1 lipca do 21 października 2010 r., do wybranych przez siebie organizacji zostały skierowane 44 osoby. W 12 warsztatach dla wolontariuszy wzięło udział ok. 110 osób. Zorganizowano spotkania promujące wolontariat (koncert na ul. Wittiga, Dni Aktywności Studenckiej). Centrum Wolontariatu promowane było również na portalu społecznościowym Facebook.

SEMINARIUM „PRZEMIEŚCIE MIKOŁAJSKIE PRZEZ WIEKI”

W dniu 25-26 czerwca 2010 r. we Wrocławiu odbyło się seminarium „Przemieście Mikołajskie przez wieki”, organizowane przez Muzeum Miejskie Wrocławia. W związku z seminarium przygotowano katalog „Przemieście Mikołajskie przez wieki”, zamówiono usługę wykonania fotografii, obróbki oraz wydruków wielkoformatowych, zamówiono montaż i demontaż gablot szklanych.

ŻYWA BIBLIOTEKA

Celem zadania jest zmiana postawy ludzi wobec inności na opartą na zrozumieniu i szacunku. Projekt ma zachęcić do zapoznawania się z prawami człowieka i wzrostu świadomości na temat stereotypów i uprzedzeń oraz ich konsekwencji, a także prowokować krytyczne myślenie. Koncept opiera się na przekonaniu, że najskuteczniejszą formą poznania inności jest bezpośrednie spotkanie z nią i dlatego zorganizowano otwartą dla wszystkich Żywą Bibliotekę, gdzie reprezentantów dyskryminowanych grup można zaprosić do rozmowy i zweryfikować swoje poglądy. Każdy, kto przyjdzie do wrocławskiej Mediateki podczas trwania Żywej Biblioteki, będzie miał możliwość porozmawiania z dowolnie wybraną Książką przez 30 minut. Czytelnik będzie musiał się zarejestrować i dostanie kartę biblioteczną, która upoważni go do wypożyczania. Następnie będzie mógł zapoznać się z katalogiem dostępnych tytułów Książek - ludzi reprezentujących grupy, z którymi związane są pewne stereotypy, które są nieakceptowane lub wykluczane ze społeczeństwa. Zadanie opiera się na przekonaniu, że prawa człowieka zapisane w regulacjach prawnych mają sens jedynie wtedy, kiedy są wszystkim ludziom znane i przez nich respektowane. Zdarza się jednak, że niektórym odmawia się ich praw ze względu na ich pochodzenie, kolor skóry, przekonania.

DZIAŁANIA PROMOCYJNO – INFORMACYJNE

Celem zadania jest promocja działań Centrum Informacji i Rozwoju Społecznego wśród mieszkańców Wrocławia, a także ułatwienie mieszkańcom Wrocławia dostępu do informacji i działaniach społecznych prowadzonych przez Gminę Wrocław poprzez prowadzenie strony internetowej www.cirs.wroclaw.pl oraz działania promocyjno – informacyjne.

Przygotowanie i prowadzenie portalu internetowego jednostki

Narzędzia służącego prezentowaniu informacji o działaniach prowadzonych przez Centrum – kampaniach społecznych, konferencjach, szkoleniach i warsztatach. Portal jest dla mieszkańców Wrocławia cennym źródłem wiadomości dotyczących aktywizacji i wsparcia osób starszych, działań środowisk młodzieżowych, lokalnych mniejszości narodowych, działalności organizacji pozarządowych w zakresie poradnictwa, mediacji i wsparcia dla ludzi zagrożonych wykluczeniem społecznym. Mieszkańcy Wrocławia mogą znaleźć wzmianki odnośnie prowadzonych przez miasto programach prozdrowotnych i profilaktycznych. Praca nad portalem obejmuje: modernizację struktury portalu, redagowanie artykułów, informacji i sprawozdań, obróbkę graficzną, gromadzenie informacji do zamieszczenia w portalu, dbanie o aktualność zamieszczonych informacji, kontakt z innymi redakcjami i współpracującymi podmiotami. W 2010 r. zmodernizowano galerię zdjęć i wideo, dodano funkcjonalności ułatwiające promocję portalu na serwisach społecznościowych: Twitter, Buzz, Facebook, e-mail. Zintegrowano funkcje społecznościowe, wprowadzono możliwość czatowania pomiędzy użytkownikami portalu. Dodano tłumaczenie portalu na angielski, niemiecki, francuski, rosyjski. Zaimplementowano wyszukiwanie w serwisie. Wprowadzono system autopublikacji na portalach społecznościowych, z możliwością przesyłania na nie obrazów ze strony. Od 1 stycznia 2010 r. strona cirs.wroclaw.pl była odwiedzana: **41 000** razy (104 000 odsłon). Centrum Informacji i Rozwoju Społecznego wychodząc naprzeciw zapotrzebowaniom

wrocławian na różne źródła informacji, a zarazem chcąc podążyć za duchem czasu, stworzyło na stronie zakładkę Multimedia. Prezentujemy w niej zdjęcia i relacje video z imprez, jakie organizowało lub współorganizowało Centrum. Liczba nowych Fotogalerii - 48 (łącznie Ilość Zdjęć: 13250). Równie ciekawie przedstawiają się relacje video, które pokazują jak świetnie potrafi bawić się CIRS grając w piłkę czy odpoczywając na trawie. Ponadto zamieszczane są spoty z organizowanych przez nas kampanii (liczba zrealizowanych filmów: 45). Kolejnym przedsięwzięciem medialnym CIRS są audycje informacyjne. Do tej pory zrealizowano audycje związane z: Światowym Dniem Zdrowia Psychicznego, Audycje na temat kampanii Pomagaj Mądrze, Wywiad z dr Jerzym Woźniakiem prezesem Światowego Związku Żołnierzy AK we Wrocławiu. Przygotowując materiały informacyjne kierujemy się zasadą jasnej i solidnej jak również nowoczesnej i atrakcyjnej informacji. Najnowszą inicjatywą Zespołu Informacji i Rozwoju Społecznego jest portal „Wrocław na wakacje. Strona stworzona została z myślą o tych mieszkańcach Wrocławia, którzy wakacje spędzają w mieście. Strona funkcjonowała od lipca do września, zamieszczono na niej 46 artykułów o różnego rodzaju wydarzeniach. W tym czasie stronę odwiedziło **3 430 osób**, a odsłon zanotowano 11 700.

Ponadto Zespół Informacji i Rozwoju przygotowuje informacje o aktualnych wydarzeniach w CIRS, które prezentowane są na ekranach informacyjnych w wielu punktach Miasta. Przede wszystkim filiach Miejskiej Biblioteki Publicznej:

- filia nr 1, ul. Sztabowa 98
- filia nr 18, ul. Grabiszyńska 236
- filia nr 22, ul. Chociebuska 8 – 10
- filia nr 23, ul. Bulwar Ikara 29-31
- filia nr 42, ul. Serbska 5a
- filia nr 58, pl. Teatralny 5
- filia nr 29, ul. Reja 1/3

W Budynku Miejskiego Ośrodka Pomocy Społecznej przy ulicy Hubskiej 30/32, Pubie „Za szybą” i wielu innych.

Przygotowanie materiałów informacyjno – promocyjnych:

- ulotki informujące o działalności CIRS -1 000 szt.,
- wizytówki CIRS,
- odzież promocyjna do działań plenerowych (koszulki),
- plakaty w formacie A1 informujące o działalności Centrum,
- przygotowanie publikacji na XX Lecie Samorządu wydawanej w Warszawie,
- przygotowanie Folderu Informacyjnego o CIRS dla potrzeb Wrocław Stolicą Kultury 2012.

Wymienione materiały stanowią niezbędny element działań promocyjno – informacyjnych. Pozwalają na stworzenie spójnego, atrakcyjnego i skutecznego przekazu skierowanego do mieszkańców miasta. Dzięki czemu o działaniach jednostki informowany jest szeroki krąg Wrocławian. Ponadto elementy te pozwalają stworzyć jednolity, spójny i atrakcyjny wizerunek jednostki.

Udział w przygotowywaniu imprez promocyjno – informacyjnych

organizowanych przez Centrum. Przygotowanie pakietu ulotek, gadżetów, organizowanie pracy grupy organizacyjno-promocyjnej, wystawa o wrocławskich programach profilaktycznych, multimedialna promocja wydarzeń (także w projektach Centrum - np. spotkania SBS).

- Przygotowanie stanowiska promocyjno – informacyjnego na wszystkich imprezach CIRS. W 2010 r. - 20 imprez.
- Przygotowywanie i realizacja materiałów informacyjnych i sprawozdawczych z przeprowadzonych akcji w formie zdjęć i filmów.
- Przygotowanie i realizacja audycji okolicznościowych.
- Prowadzenie i monitoring działań promocyjnych CIRS.
- Rozszerzenie działalności promocyjnej na portale społecznościowe tj. facebook, Twitter itp.

- Przygotowanie publikacji na X lecie Metropolii.

ORGANIZACJA WIZYTY DZIECI Z BIAŁORUSI NA ZAPROSZENIE PREZYDENTA WROCŁAWIA

Cele zadania to nawiązywanie więzi pomiędzy rówieśnikami z Polski i Białorusi, zapoznanie gości z historią Wrocławia, promocja miasta jako wielokulturowego ośrodka sprzyjającego rozwojowi młodych ludzi, zapewnienie możliwości aktywnego wypoczynku. W zadaniu udział wzięło **20 dzieci** i dwoje opiekunów. W jego ramach zaproszonym dzieciom i ich opiekunom zapewniono pobyt z wyżywieniem. Ponadto zapewniono bogaty program edukacyjny, rekreacyjny i kulturalny. Wykorzystano zasoby jednostek i spółek miejskich (Wrocławski Park Wodny, Ogród Zoologiczny, Muzeum Miejskie) realizację zadania wsparła także: Chorągiew Dolnośląska ZHP, w zakresie organizacji programu i spotkań z rówieśnikami. Zorganizowano spotkanie w Sali Sesyjnej z Przewodniczącym Rady Miejskiej, na którym dzieci otrzymały podarunki od Miasta. Zadanie realizowane było w oparciu o porozumienie Gminy Wrocław ze Stowarzyszeniem Wspólnota Polska.

SPOTKANIE INTEGRACYJNE Z DZIEĆMI ROMSKIMI

W zadaniu udział wzięło **15 dzieci** ze społeczności romskiej wraz z rodzicami oraz dzieci ze społeczności większościowej. Prowadzona była animacja gier i zabaw dla dzieci. Zapewniono nagrody w konkursach i poczęstunek uczestnikom spotkania. Spotkanie sprzyjało integracji środowiska romskiego z środowiskiem większościowym, nawiązaniu więzi pomiędzy dziećmi romskimi i dziećmi ze środowiska większościowego.

PROGRAM NA RZECZ SPOŁECZNOŚCI ROMSKIEJ „MENS SANA IN CORPORE SANO”

Program ma na celu zniwelowanie różnic dzielących społeczność romską od reszty społeczeństwa, zwłaszcza w zakresie edukacji, zatrudnienia, zdrowia, warunków lokalowych oraz umiejętności funkcjonowania w społeczeństwie obywatelskim, przy jednoczesnej pomocy w podtrzymaniu tradycji i kultury romskiej. Do priorytetów projektu realizowanego w ramach rządowego *Programu na rzecz społeczności romskiej* należy zaopatrzenie dzieci romskich w okulary i aparaty słuchowe oraz w ramach profilaktyki cukrzycy zaopatrzenie rodzin romskich w glukometry. W ramach zadania zorganizowano szkolenie w zakresie uzależnień (alkohol, narkotyki, nikotyna), zakupiono artykuły spożywcze na szkolenie, zakupiono 36 par okularów, zakupiono 19 ciśnieniomierzy oraz 20 inhalatorów (nebulizatorów), zakupiono baterie do aparatów słuchowych. Kwota zaplanowana na zadanie w wysokości **18 000 zł**, została w 100% wydatkowana.

ZADANIA POLITYKI ZDROWOTNEJ

Kwota zaplanowana: 113 600 Kwota wydatkowana: 133 044,02

Kampania IV Wrocławskie Dni Promocji Zdrowia 24, 25 września 2010 r.

Celem zadania jest promowanie zdrowego stylu życia wśród mieszkańców Wrocławia oraz motywowanie do zachowań prozdrowotnych poprzez działania edukacyjne, wykonywanie badań profilaktycznych w kierunku wczesnego diagnozowania zagrożeń zdrowotnych, chorób cywilizacyjnych i uzależnień.

W ramach zadania przeprowadzono:

Na terenie Ogrodu Botanicznego we Wrocławiu, ul. Sienkiewicza 23 zorganizowano 6 punktów konsultacyjnych, z których każdy dotyczył innego bloku tematycznego, w tym:

- profilaktyki próchnicy zębów,
- zdrowego żywienia,
- profilaktyki chorób cywilizacyjnych, w tym:

- sercowo-naczyniowych oraz cukrzycy i innych zaburzeń,
- metabolicznych,
- nowotworowych u dorosłych,
- uzależnień,
- zdrowia psychicznego.

Przeprowadzono wykłady dla rodziców nt. profilaktyki próchnicy zębów. Zorganizowano 10 stanowisk do instruktażu higieny jamy ustnej. Urządzono degustację zdrowej żywności. Ponadto dla mieszkańców Wrocławia zorganizowano konsultacje specjalistów z zakresu zdrowego stylu życia, profilaktyki chorób cywilizacyjnych, w tym: onkologicznych, kardiologicznych, psychologicznych i psychiatrycznych. Wykonano 200 badań USG serca u dzieci i 200 badań PSA u mężczyzn. Dodatkowo zorganizowano warsztaty plastyczne, teatrzyk oraz paradę pn. „Radosny Uśmiech – Radosna Przyszłość”. Natomiast na terenie Parku J. Słowackiego przeprowadzono konkurencję biegową w 3 kategoriach wiekowych.

WSPÓŁPRACA Z ORGANIZACJAMI POZARZĄDOWYMI W ZAKRESIE REALIZACJI PROGRAMÓW SPOŁECZNYCH

PROGRAM WROCŁAWSKICH MEDIACJI 2010

Celem programu jest zapewnienie bezpłatnego dostępu do mediacji mieszkańcom Wrocławia oraz popularyzowanie tej formy rozwiązywania konfliktów na terenie Wrocławia, a także przybliżenie społeczeństwu idei sprawiedliwości naprawczej oraz mediacji jako jednej z dziedzin, dzięki której istnieje możliwość rozwiązywania konfliktów i sporów na drodze pozasądowej. Dzięki programowi mediacji mieszkańcy Wrocławia i okolic

z różnych grup społecznych mogą znaleźć wsparcie zarówno w sprawach karnych jak i cywilnych, pomoc w rozwiązywaniu konfliktów rodzinnych, gospodarczych, lokalnych, sąsiedzkich. Program mediacji skierowany jest do osób dorosłych jak i nieletnich.

W ramach zadania **Wrocławskie Towarzystwo Opieki nad Więźniami Dolnośląski Ośrodek Mediacji** przeprowadziło bezpłatne dyżury mediatorów, oferujących pomoc mieszkańcom Wrocławia i okolic. Dyżury dla społeczności lokalnej odbywały się przy pl. Katedralnym 4 w dniach: poniedziałek w godz. od 14:15 do 15:15, wtorek od 16:30 do 18:00 w czwartki od 17:00 do 18:00 oraz przy ulicy Włodkowica 31 w środy od 17:00 do 18:30. Ponadto 2010 r. organizacja przeprowadzi **40 mediacji**.

Ponadto w ramach prac na rzecz społeczeństwa organizacja opracowała wspólnie z mediatorami niemieckimi z Berlina i Munster zasady prowadzenia mediacji transgranicznych dotyczących konfliktów w rodzinach dwunarodościowych, przyczyniła się do pogłębienia wiedzy czynnych mediatorów współpracujących z DOM, dzięki przeprowadzonym superwizjom, prowadziła czynną współpracę ze Społeczną Radą ds. Rozwiązywania Konfliktów i Sporów przy Ministrze Sprawiedliwości, z Krajowym Centrum Szkolenia Sądów Powszechnych i Prokuratury, także z Bundes – Arbeitsgemeinschaft für Familie oraz z Association Internationale Francophone Desintervenants Aupresdes Familles Separees, przeprowadziła prace nad stworzeniem strony internetowej będącej formą e – komunikacji z lokalną społecznością poszukującą alternatywnych sposobów dla długotrwałych procesów sądowych, czy też innych nieakceptowanych społecznie zachowań w rozwiązywaniu konfliktów rodzinnych, sąsiedzkich i rówieśniczych, przeprowadziła prace nad organizacją i merytorycznym przygotowaniem V seminarium pt. „Polsko – niemieckie mediacje w rozwiązywaniu konfliktów” oraz obchodami Międzynarodowego Dnia Mediacji. Program mediacji społecznych promowany był podczas Dni Samorządu Wrocławskiego w sobotę 29 maja 2010 r. we wrocławskich Sukiennicach. Organizacje zostały wsparte kwotą 25 000 zł.

PROWADZENIE OŚRODKÓW PORADNICTWA OBYWATELSKIEGO

Celem zadania jest wszechstronne wspomaganie mieszkańców Wrocławia, poprzez realizację zadań w zakresie poradnictwa, w szczególności pomoc osobom w trudnej sytuacji życiowej, ułatwianie dostępu do informacji oraz bezpłatnej i bezstronnej pomocy prawnej oraz informowanie o przysługujących im uprawnieniach. Program realizowany jest przez **8 organizacji w 17 miejscach**.

Informację o działalności organizacji pozarządowych zajmujących się poradnictwem prawnym można było uzyskać podczas dni otwartych we wrocławskich sukiennicach podczas obchodów XX-lecia samorządu wrocławskiego w sobotę 29 maja 2010 r. Na realizację zadania przeznaczono kwotę 233 000 zł.

EUROPEJSKI DOM SPOTKAŃ WE LWOWIE 2010

Celem zadania jest rozwój współpracy międzynarodowej, upowszechnianie wiedzy o korzyściach wynikających z kontaktów partnerskich Wrocławia z innymi miastami w kraju i poza jego granicami; propagowanie aktywnego kreowania tych kontaktów przez organizacje pozarządowe. Tworzenie nowych i wspieranie istniejących partnerstw organizacji pozarządowych oraz promowanie współpracy przedstawicieli organów samorządowych, instytucji państwowych z Wrocławia i ze Lwowa. Promocja inicjatywy „Europejski Dom Spotkań we Lwowie” dla zintensyfikowania polsko-ukraińskiej wymiany kulturowej i społecznej, w szczególności rozwoju współpracy partnerskiej między przedstawicielami administracji samorządowej, świata kultury i sztuki, liderami lokalnymi, szkołami, organizacjami młodzieżowymi miast Wrocławia i Lwowa oraz pogłębienie współpracy polsko-ukraińskiej.

Zadanie polega na zorganizowaniu **warsztatów** polsko-ukraińskich we Lwowie, zorganizowaniu **wizyty studyjnej** we Wrocławiu, przygotowaniu **ekspertyz** i tłumaczeń niezbędnych do powołania fundacji „Europejski Dom Spotkań”, promocji inicjatywy „Europejski Dom Spotkań we Lwowie”, min. poprzez założenie **strony www**. Prace nad realizacją zadania rozpoczęły się 01 czerwca 2010 r. i trwały do końca grudnia. Na realizację zadania przeznaczono kwotę 15 000 zł.

PROGRAM NA RZECZ MNIEJSZOŚCI NARODOWYCH I ETNICZNYCH WROCŁAWSKIE BANDURZYSTKI I ZESPÓŁ „BUD'MO”

Celem programu jest prowadzenie zintensyfikowanych działań ukierunkowanych na rzecz mniejszości narodowych i etnicznych oraz ich integrację ze środowiskiem lokalnym, wspieranie tożsamości mniejszości narodowych i etnicznych zamieszkujących we Wrocławiu oraz promowanie wielokulturowości Wrocławia. Organizowanie imprez artystycznych mających istotne znaczenie dla promowania kultury mniejszości, propagowanie wiedzy o mniejszościach, w celu wzmacniania tolerancji i szacunku wobec kultury i tradycji mniejszości narodowych, utrwalanie więzi i utrwalanie kontaktów między dziećmi należącymi do różnych narodowości, promocja Wrocławia jako miasta wielokulturowego.

W ramach realizacji programu Związek Ukraińców w Polsce prowadzący zespoły: Wrocławskie Bandurzystki i zespół „Bud'mo” zorganizował cykl warsztatów (organizacja warsztatów gry na bandurze, warsztaty etnograficzne, taneczne, wokalne) i konkursów, a także przygotował program artystyczny promujący kulturę mniejszości. Program ten zaprezentowano podczas festiwalu Kalejdoskopu Kultur i festiwalu w Watrze warsztatach Żydni w miejscowości położonej w województwie podkarpackim. W cotygodniowych warsztatach uczestniczyło około **25** uczestników. Konkurs zgromadził ok. **50** – uczestników oraz **100 – 120** widzów. Na realizację zadania przeznaczono kwotę 25 000 zł.

FESTIWAL ROMSKI

Zadanie ma na celu prowadzenie zintensyfikowanych działań ukierunkowanych na rzecz mniejszości narodowych i etnicznych oraz ich integrację ze środowiskiem lokalnym. Edukację kulturalną - w tym społeczeństwa większościowego oraz wspieranie tożsamości mniejszości narodowych i etnicznych. Wzmacnianie tożsamości kulturalnej i kultywowanie tradycji romskiej oraz aktywizacja wrocławskich Romów do udziału w życiu społecznym Miasta. W ramach zadania zorganizowano i przeprowadzono festiwal muzyki romskiej we Wrocławiu w formie koncertu zespołów prezentujących kulturę romską w Rynku Wrocławskim w dniu 22 sierpnia 2010 r. Na realizację zadania przeznaczono kwotę 30 000 zł.

KALEJDOSKOP KULTUR II FESTIWAL MNIEJSZOŚCI NARODOWYCH I ETNICZNYCH W RAMACH ŚWIĘTA WROCŁAWIA

Zadaniem jest prezentacja szeroko pojętej kultury i tradycji, m.in. mniejszości niemieckiej, ukraińskiej, greckiej, romskiej, łemkowskiej, żydowskiej, karaimskiej, bułgarskiej - w formie występów artystycznych, koncertów, pokazów rękodzieła i sztuki, warsztatów (m.in. strzelanie z tatarskiego łuku, plectenie sznurów, łemkowska krywulka) - służy kształtowaniu postaw otwartości, tolerancji i szacunku dla odmienności kulturalnej, narodowej i religijnej. Festiwal KALEJDOSKOP KULTUR jest realizowany w ramach obchodów Święta Wrocławia.

20 czerwca 2010 r. pomiędzy godziną 14.00 a 22.30 na Wyspie Słodowej mieszkańcom Wrocławia zaprezentowały się: chór niemiecki DIE HEIMATSÄNGER, zespół ukraiński BANDURA, zespół ukraiński BUDE FAJNO, zespół romski TERNE ROMANI BACHT, zespół grecki PERISTERI, zespół łemkowski ROZTOKA, zespół niemiecki ORKIESTRA DĘTA Z KOTULINA, zespół tatarski BUŃCZUK, zespół polski JEDLINIOK, zespół bułgarski Balkan Folk Acoustic, a także "gwiazdy wieczoru": **BUBLICZKI Cashubian Klezmer Band**, objawienie kaszubskiej sceny muzycznej (Polska), energetyczne **HUCUL CALYPSO** prosto z Ukrainy oraz **ROMENGO** - nowe brzmienie wschodnioeuropejskiej muzyki romskiej (Budapeszt). Rozpoczęcie festiwalu na Wyspie Słodowej poprzedziła parada z udziałem zespołów mniejszości o godz. 13.00 – 14.00 na trasie Rynek (Pierzeja Północna) – ul. Więzienna – pl. Uniwersytecki – Most Uniwersytecki – Wyspa Słodowa. Na realizację zadania przeznaczono kwotę 60 000 zł.

KLUBY SENIORA

Celem zadania jest wspieranie działalności Klubów Seniora, a przez to przeciwdziałanie poczuciu bezradności i osamotnienia wśród osób starszych poprzez integrację środowiska seniorów i promowanie wśród nich aktywnego i zdrowego stylu życia oraz zmian postaw osób starszych wobec starzenia się. W ramach zadania przeprowadzono następujące zadania:

- działania promujące zdrowy styl życia (zajęcia edukacji zdrowotnej, zajęcia rehabilitacyjno-sportowe, konsultacje lekarskie, warsztaty z psychologiem)
- działania integracyjne (wspólne spotkania okolicznościowe, wieczorki taneczne, wycieczki edukacyjne, spotkania międzypokoleniowe)
- działania artystyczne, kulturalne (wieczorki artystyczne, wystawy, występy chórów, wyjścia do kina, teatru)
- działania samopomocowe
- działania promujące zainteresowania seniorów
- działania edukacyjno-informacyjne (prowadzenie m.in. porad kulinarnych, krawieckich, obsługi komputera i nowoczesnych narzędzi komunikacji)
- działania z zakresu poradnictwa w tym: poradnictwo socjalne, prawne, psychologiczne
- działania inspirujące i kreujące postawy twórcze
- wykłady o różnej tematyce
- szkolenia dla wolontariuszy z zakresu opieki nad ludźmi starszymi
- działalność informacyjna na rzecz seniorów,

Z działalności **18 Klubów Seniora** prowadzonych przez organizacje pozarządowe skorzystało ok. **10 000** osób. Kluby Seniora wsparło kwotą 225 000 zł.

ORGANIZACJA KONFERENCJI PN. „SPOŁECZNE I POLITYCZNE FUNKCJE NAUKI ORAZ UNIWERSYTETU”

Realizacja zadania miała na celu umocnienie pozycji miasta Wrocławia jako silnego ośrodka intelektualno- kulturalnego w Polsce, zainicjowanie dyskusji na temat społecznej funkcji uniwersytetu w kontekście europejskiej integracji procesu nauki oraz szkolnictwa wyższego, a także wszczęcie debaty nad rolą i pozycją uniwersytetu oraz ośrodków akademickich w społeczeństwie polskim. W debacie na temat roli i funkcji nauki w XXI wieku wzięli udział wybitni krajowi specjaliści w obszarze edukacji i socjologii wiedzy (min. prof. Józef Niżnik, prof. Tomasz Szkudlarek przewodniczący Rady Naukowej Instytutu Filozofii i Socjologii PAN) oraz przedstawiciele najważniejszych ośrodków naukowych Polsce. W czasie konferencji, która odbyła się w dniach 16 – 17 kwietnia 2010 r. wygłoszono **16 referatów**, w wydarzeniu udział wzięło około **100 osób**. Aby promować konferencję przygotowano około **500 pakietów informacyjnych**. Planuje się wydanie publikacji pokonferencyjnej, a także opublikowanie wygłoszonych referatów w Internecie. Na realizację zadania przeznaczono kwotę 8 000 zł.

PROMOCJA DZIAŁAŃ WROCŁAWSKICH SPOŁECZNOŚCI LOKALNYCH

Cele zadania to zwiększenie wiedzy oraz przekazywanie informacji mieszkańcom Wrocławia na temat możliwości i sposobów współpracy na rzecz swojego najbliższego otoczenia, wpływu na rozwiązywanie problemów lokalnych oraz rozwoju społeczeństwa lokalnego. Wzrost wiedzy na temat funkcjonowania wrocławskich rad osiedli - jako elementu społeczności lokalnych, wzrost zainteresowania mieszkańców działalnością i aktywnością wrocławskich społeczności sąsiedzkich i osiedlowych. Upowszechnienie modelowych rozwiązań stosowanych na terenie Wrocławia w zakresie angażowania społeczności lokalnej.

W ramach realizacji zadania powstała zakładka internetowa na stronie realizującej zadanie organizacji, w której pojawiają się bieżące informacje na temat działalności wrocławskich społeczności lokalnych, dystrybuowano materiały promocyjne, przeprowadzono kampanię bilbordową, publikowano informacji o działaniach społeczności lokalnych w serwisach www. Szacunkowa liczba odbiorców akcji to, co najmniej **1 000 osób**. Na realizację zadania przeznaczono kwotę 5 200 zł.

UPAMIĘTNIANIE HISTORII WROCŁAWSKICH KOMBATANTÓW I OSÓB REPRESJONOWANYCH

Cele programu to podtrzymywanie tradycji narodowej, rozwój świadomości narodowej, obywatelskiej i kulturowej, integracja międzypokoleniowa, edukacja społeczna i historyczna, podtrzymywanie tradycji narodowej i obywatelskiej, budowanie tożsamości mieszkańców Wrocławia, popularyzowanie wiedzy o mniej znanej historii Polski i miasta Wrocławia z czasów II wojny światowej oraz okresu powojennego.

W ramach projektu „Historia mówiona” – mającego na celu upowszechnienie wiedzy o żołnierzach AK, pozyskano i przeszkolono wolontariuszy, zapewniono im niezbędny sprzęt oraz dostęp do świadków historii. Rezultaty ich pracy w postaci wywiadów umieszczono w odpowiednim archiwum. Przy udziale wrocławskich kombatanów, Instytutu Historycznego UWr, IPN, Ośrodka Pamięć i Przyszłość, Wrocławskiego Centrum Doskonalenia Nauczycieli przeprowadzono warsztaty dla nauczycieli historii. Wydano dwa numery „Biuletynu Informacyjnego” poświęconego byłym żołnierzom AK. Na realizację zadania przeznaczono kwotę 12 000 zł.

ORGANIZACJA I PRZEPROWADZENIE FINAŁU KONKURSU TATO ROKU 2010 – V EDYCJI OGÓLNOPOLSKIEJ

Finał konkursu TATO ROKU 2010 ma na celu pogłębienie w społeczeństwie świadomości roli ojca w rodzinie, promowanie dobrych wzorców i ideałów dla młodzieży, a samym ojcom dostarcza motywacji do tworzenia własnego wizerunku dobrego męża i opiekuńczego rodzica. Wydarzenie przyczynia się do budowania pozytywnych relacji rodzinnych i małżeńskich oraz promuje akcję zapobiegania konfliktom, promowania postaw prozdrowotnych i abstynencyjnych.

W ramach zadania Stowarzyszenie Oblacka Pomoc Misjom Lumen Caritatis zorganizowała koncert finałowy 19.06.2010 r. we wrocławskim Ogrodzie Botanicznym, podczas którego zostały wręczone nagrody ojcom, reprezentującym wzorcową postawę w środowisku rodzinnym i społecznym, będącym autorytetami oraz przedstawiającym świat wartości, na którym może się wzorować młody człowiek. Wydarzenie miało około **2 000** odbiorców. Na realizację zadania przeznaczono kwotę 65 000 zł.

ORGANIZACJA KONFERENCJI PN.: „WYBITNI WROCŁAWIANIE Z WIELOKULTUROWEJ HISTORII MIASTA”

Organizacja i przeprowadzenie konferencji pn. „Wybitni Wrocławianie z wielokulturowej historii miasta”, której celem było przybliżenie szerokiemu gronu odbiorców sylwetek wybitnych wrocławian, stanowiących część kulturowego dziedzictwa Dolnego Śląska. Niemieckie Towarzystwo Kulturalno – Społeczne zorganizowało w dniu 25 listopada 2010 r. konferencję pn. „Wybitni Wrocławianie z wielokulturowej historii miasta”. Konferencja miała charakter sesji popularnonaukowej. Współorganizatorami było Muzeum Miejskie Wrocławia i Uniwersytet Wrocławski. Na realizację zadania przeznaczono kwotę 10 000 zł.

ZABEZPIECZENIE SANITARNE DLA WROCŁAWIAN, UCZESTNIKÓW PIESZEJ PIELGRZYMKI NA TRASIE WROCŁAW – CZĘSTOCHOWA

Popularyzowanie wiedzy o zachowaniach zdrowotnych oraz profilaktyce chorób, szczególnie cywilizacyjnych oraz wspieranie powszechnej edukacji ekologicznej. Zabezpieczenie podstawowych potrzeb sanitarnych mieszkańców Wrocławia, uczestników XXX Pieszej Pielgrzymki Wrocławskiej na Jasną Górę. Z realizacją zadania wiąże się kształtowanie pozytywnego obrazu pielgrzymki, ochrona mijanych miejscowości i terenów zielonych przed zanieczyszczeniem. Rozstawienie podczas postoi oraz w miejscach noclegu urządzeń sanitarnych, przejazd samochodu serwisowego przez całą trasę pielgrzymki, zorganizowanie zabezpieczenia medycznego. Na realizację zadania przeznaczono kwotę 10 000 zł.

KOBIETA BEZPIECZNA

W ramach zadania przeprowadzone zostały zajęcia ruchowe z elementami samoobrony, wykłady oraz spotkania dyskusyjne, warsztaty z nauki asertywności, szkolenia psychologiczne oraz z pierwszej pomocy przedlekarskiej. Skutkiem była poprawa bezpieczeństwa kobiet ze szczególnym uwzględnieniem kobiet doświadczonych przemocą w rodzinie. Podniesienie sprawności fizycznej oraz nauka podstawowych technik samoobrony, podniesienie poziomu samooceny kobiet, poprawa pewności siebie, poszerzenie wiedzy z zakresu przysługujących praw osobom zagrożonym przemocą, nabycie umiejętności stosowania technik asertywnych, edukacja społeczeństwa w zakresie postawy obywatelskiej świadków przestępstw. Na realizację zadania przeznaczono kwotę 6 500 zł.

PELETON ROWEROWY - „OD STADIONU DO STADIONU” W RAMACH KAMPANII IV WROCŁAWSKIE DNI PROMOCJI ZDROWIA 10.09.2010 – 26.09.2010 R.

Celem zadania było propagowanie turystyki rowerowej i aktywnego spędzania wolnego czasu wśród Wrocławian, ze szczególnym uwzględnieniem osób z istniejącym czynnikiem ryzyka chorób sercowo-naczyniowych oraz promocja Wrocławia jako miejsca rozrywek EURO 2012.

W ramach zadania zorganizowano peleton rowerowy na trasie: Stadion Lekkoatletyczny AWF-Stadion na Maślicach oraz przygotowano pikniku na zakończenie wyścigu, na terenie przylegającym do nowo budowanego stadionu na Maślicach. W peletonie wzięło udział **172 rowerzystów**, natomiast liczba uczestników pikniku powiększyła się do **232 osób**, o dzieci występujące w części artystycznej oraz ich opiekunów. Podczas imprezy uczestnicy mieli możliwość skorzystania ze znakowania swoich rowerów przeprowadzonego przez Komisariat Policji Wrocław-Fabryczna oraz oglądnąć pokaz jazdy ekstremalnej na rowerach. Ponadto dla uczestników peletonu zorganizowano zwiedzanie budowy stadionu oraz terenów przyległych. W ramach pikniku uczestnikom zapewniono gorący posiłek regeneracyjny oraz zorganizowano występy artystyczne dzieci z zaprzyjaźnionych szkół i przedszkola. Na realizację zadania przeznaczono kwotę 10 000 zł.

CZYTELNIA KOMBATANTA

Zadanie miało na celu wsparcie aktywności społecznej środowiska Sybiraków, kombatanów i osób represjonowanych. Integrację środowiska Sybiraków, kombatanów i osób represjonowanych. Utworzenie **czytelni kombatanta** ze zbiorów Sybiraków, kombatanów i osób represjonowanych. Prowadzenie działalności propagującej wiedzę historyczną na temat losów Sybiraków, kombatanów i osób represjonowanych, m.in. w formie otwartych spotkań. W ramach zadania opracowano koncepcję funkcjonowania czytelni kombatanta, opracowano zbiory należące do czytelni, a przekazane lub udostępnione nieodpłatnie przez Sybiraków, kombatanów i osoby represjonowane, prowadzono dyżury w czytelni oraz organizowano spotkania tematyczne (omawianie książek, spotkania z autorami itd.). Zadanie wymagało współpracy z innymi organizacjami Sybiraków, kombatanów i osób represjonowanych oraz kontaktów z mediami dla rozpropagowania czytelni. Czytelnia promowana była na portalach internetowych: www.wroclaw.pl, www.cirs.wroclaw.pl, www.mlodzi.wroclaw.pl, cirs.nazwa.pl/senior, free.ngo.pl, www.tuwroclaw.com. Informację o jej działaniu przekazano do wrocławskich Rad Osiedli, szkół ponadpodstawowych i uczelni wyższych. Na realizację zadania przeznaczono kwotę 8 000 zł.

PREZENTACJA FOLKLORU KARAIMSKIEGO. DZIAŁANIA TOWARZYSZĄCE WYSTAWIE „KARAIMI W DAWNEJ FOTOGRAFII”

Celem zadania było zaprezentowanie folkloru karaimskiego wrocławianom. W ramach zadania przygotowano prezentację folkloru karaimskiego (degustacja kuchni karaimskiej, występy taneczne i wokalne). Prezentacja odbyła się w ramach wernisażu wystawy 11 października 2010 r. „Karaj jołary – karaimskie drogi” w pomieszczeniach Muzeum Etnograficznego we Wrocławiu przy wsparciu organizacyjnym pracowników merytorycznych Muzeum. Ponadto zaprezentowano 9 wykładów popularyzujących wiedzę o społeczności karaimskiej będącej częścią wielokulturowej historii Wrocławia. Wystawę zwiedziło około 2800 osób, w jej otwarciu udział wzięło 198 osób, a w finiszu 190 osób. Na realizację zadania przeznaczono kwotę 4 000 zł.

WSPÓŁPRACA Z RADAMI OSIEDLA W ZAKRESIE REALIZACJI PROGRAMÓW SPOŁECZNYCH

ZADANIA REALIZOWANE PRZEZ RADY OSIEDLA

Kluby Seniora

realizują program aktywizacji osób starszych, propagując ideę edukacji przez całe życie. Dzięki prelekcjom i ćwiczeniom uczestnicy spotkań mają szansę na odkrycie i zaspokojenie swoich potrzeb intelektualnych oraz rozwój zainteresowań. Kluby seniora prowadzą liczne zajęcia między innymi lektoraty języka angielskiego, techniki ćwiczenia pamięci i koncentracji, zajęcia z obsługi komputera i Internetu. Zainteresowania kulturalne członków klubów pogłębiają wspólne wyjazdy do kina, teatru opery czy filharmonii, umożliwiają poznawanie miejsc o wysokich walorach zabytkowych i historycznych, jak również kultywowanie tradycji twórczości amatorskiej. Ważną część spotkań obejmuje edukacja prozdrowotna, w tym spotkania z psychologami, dietetykami, lekarzami różnych specjalności, wiele klubów oferuje również gimnastykę i ćwiczenia rehabilitacyjne. Kluby prowadzone przy Radach Osiedli docierają do ponad **2000** osób. W sumie na działalność przeznaczoną dla seniorów przekazano środki w wysokości **169 500 zł**.

Gazety Osiedlowe

poprzez działalność lokalnych mediów następuje zwiększenie dostępu do informacji na temat działalności Rad Osiedli, środowisk działających na ich rzecz oraz informacji o bieżącym życiu osiedla. Gazety Osiedlowe stwarzają społeczności lokalnej możliwość wypowiadania uwag, postulatów oraz opinii na temat własnego regionu, często stają się platformą wymiany informacji między mieszkańcami osiedla. Wsparcie otrzymało **12** osiedlowych redakcji. Na wsparcie ich działalności wydawniczej przeznaczono kwotę **15 930 zł**.

Festyny Osiedlowe corocznie organizowane połączone z obchodami Dnia Dziecka, czy dożynek, przyczyniają się do międzypokoleniowej integracji mieszkańców. Wspomagają ich edukację w zakresie aktywnych form spędzania wolnego czasu oraz ekologii, promują zdrowy tryb życia, a także zapewniają mieszkańcom dostęp do plenerowych wydarzeń kulturalnych. Często stwarzają okazję do propagowania idei wolontariatu przez aktywne włączenie się mieszkańców w przygotowania. Rezultatem organizacji festynów przez Rady Osiedli jest rozbudzenie wśród mieszkańców wrocławskich osiedli powszechnego nawyku brania udziału w życiu i aktywności społeczeństwa. Na organizację festynów przeznaczono kwotę **91 900 zł**.

Świetlice Osiedlowe

działające na terenie miasta placówki o charakterze opiekuńczo – wychowawczym, zapewniają bezpieczną przestrzeń dla rozwoju społecznego młodych ludzi. W zakresie zadania świetlic jest, douczanie, dożywianie, prowadzenie kół zainteresowań odpowiadających potrzebom dzieci i młodzieży (zajęcia plastyczne, ruchowe, komputerowe, sportowe, muzyczne). Poprzez działania profilaktyczno – terapeutyczne następuje przeciwdziałanie złym wpływom środowiska, poprawa kontaktów z rówieśnikami oraz integracja międzypokoleniowa (działalność świetlic podlega nadzorowi merytorycznemu Wydziału Zdrowia UM Wrocławia). Na działalność świetlicową przekazano środki w wysokości **170 200 zł** dla **6** świetlic działających przy Radach Osiedli.

Wigilia

Organizowane rokrocznie przez Rady Osiedli przy współudziale lokalnych instytucji i organizacji spotkania opłatkowe stały się doskonałą okazją do integracji osiedlowej społeczności. Wigilie osiedlowe to doskonała okazja dla mieszkańców Wrocławia, którzy chcą się spotkać w życzliwym gronie, pokoleďować, podzielić opłatkiem, poczuć radość,

święteczną atmosferę. Istotną rolę podczas organizacji tych uroczystości odgrywa pomoc rzeczowa dla ubogich rodzin dotkniętych problemem alkoholowym, a także wsparcie duchowe dla osób samotnie spędzających święta. Przygotowania poprzedzone zostały analizą potrzeb mieszkańców osiedla, spotkaniami z pracownikami terenowymi MOPSu, dyrektorami szkół, proboszczami parafii i przedstawicielami organizacji pozarządowych działających na terenie osiedla. Wieczorne wigilijne w 2010 r. zorganizowało 11 wrocławskich Rad Osiedli 3 przygotowały paczki dla osób najbardziej potrzebujących. Na zorganizowanie zadania przekazano środki w wysokości **28 360 zł**, W zadaniu udział wzięło **17** Rad Osiedli, łącznie z zadania skorzystało ok. **2 400** osób z ubogich rodzin często dotkniętych problemem alkoholowym.

Punkt informacji i profilaktyki w dzielnicy Brochów

Celem zadania jest utworzenie punktu profilaktycznego przyczyniającego się do przeciwdziałania problemom alkoholowym i uzależnieniu od środków psychoaktywnych dla dzieci i młodzieży z osiedla Brochów. W ramach zadania zagospodarowano czas dla dzieci i młodzieży organizując spotkania profilaktyczne pn.: „Złudzeniom nie”, w których wzięło udział około **300 osób**, a także inicjowano wyjścia do instytucji kultury (Teatr Lalek, Bobolandia) oraz działania sportowe (Turniej tenisowy, zajęcia we Wrocławskim Parku Wodnym, Kręgle). Na działalność punktu przeznaczono kwotę **10 000 zł**.

Lokalne społeczności otrzymały wsparcie finansowe na realizację takich zadań jak stworzenie drużyny piłkarskiej, prowadzenie turniejów sportowych oraz warsztatów artystycznych dla dzieci i młodzieży, organizacji pikniku z okazji otwarcia „Orlika”, montaż Szachów Ogrodowych

PROFILAKTYKA I TERAPIA UZALEŻNIEŃ

SPOŁECZNE KAMPANIE PROFILAKTYKI UZALEŻNIEŃ

Kampania Przeciwdziałania Alkoholizmowi

W 2010 r. kampania poruszała problem niedozwolonego używania alkoholu przez kierowców. Odbiorcą kampanii byli przede wszystkim kierowcy, a także osoby związane z osobami kierującymi (pasażerowie - rodzina, znajomi), których bezpieczeństwo jest w dużym stopniu zależne od kierującego pojazdem. Zasięg terytorialny – Wrocław. Założone zostały, konsekwentnie wychodzące jeden z drugiego, podstawowe trzy cele kampanii.

Pierwszym celem było zdecydowane, jednoznaczne upowszechnianie „znanej prawdy” o ryzyku i konsekwencjach prowadzenia pojazdów pod wpływem alkoholu.

Drugim celem było upowszechnienie wiedzy o wielogodzinym utrzymywaniu się alkoholu w organizmie.

Trzecim celem było propagowanie samodzielnego badania się alkotestem lub alkomatem.

W kampanii propagowaliśmy jednoznaczny stan trzeźwości kierowcy. Przekaz i rozwiązanie graficzne były proste i czytelne. Bez drastycznych elementów, odwołujące się do „zdrowego rozsądku”, świadomości i odpowiedzialności. Nie było szokowania obrazem, a cała kampania oparta została na motoryzacyjnym elemencie oraz krótkim i czytelnym przekazie tekstowym. Hasło kampanii – Nie tankuj podwójnie. Obok strony wizerunkowej zorganizowana została dystrybucja alkotestów i ulotek informacyjnych. Dystrybucja przebiegała dwutorowo: przy odbiorze nowych dokumentów samochodowych (prawo jazdy, dowód rejestracyjny) oraz w trakcie specjalnie dedykowanego w tym celu spotkania na wrocławskim Rynku (18 września 2010 r.) – rozdawanie alkotestów i ulotek połączone zostało z atrakcjami związanymi z motoryzacją. Były symulatory samochodów (stacjonarny pojazd, jazda i wyścigi wirtualne) wraz z możliwością symulacji jazdy pod wpływem alkoholu (tzw. alkogoole). Do akcji zaproszona została też drużyna WTS Betard Wrocław, która uatrakcyjniła wydarzenie i włączyła się w promowanie bezpiecznej i odpowiedzialnej jazdy.

W sumie rozdanych zostało **7000 jednorazowych alkotestów** i **10000 ulotek**.
Media wspierające kampanię wizerunkową: 70 billboardów, 25 citylightów,
5 autobusów i 5 stacji benzynowych, telebimy LED, emisja spotu radiowego
w Radiu Wrocław i Radiu Eska (w sumie **180 emisji**).

Wrocławska Kampania Przeciwdziałania Przemocy „Kochaj – szanuj - nie krzywdź”

Kampania była kontynuacją działań rozpoczętych w 2008 r. dotyczących przemocy wobec dzieci – Wrocławska kampania przeciwdziałania przemocy wobec dzieci oraz prowadzonej kampanii w 2009 r. przez Fundację DZIECI NICZYJE – „Dzieciństwo bez przemocy”. Przeciwdziałanie przemocy w rodzinie poprzez podnoszenie świadomości, wrażliwości i odpowiedzialności społecznej oraz przywracanie pozytywnych relacji i budowanie więzi rodzinnych opartych na wartościach. Dla jak najpełniejszego zrealizowania założonych celów podjęte zostały następujące działania:

- Od 8 listopada do 17 grudnia 2010 r. - odbywały się bezpłatne spotkania dla rodziców i dzieci pn.: **„Program wzmacniania rodziny”**.

- Od 20 listopada do 17 grudnia 2010 r. we wrocławskich przedszkolach i szkołach podstawowych odbywały się spotkania dla rodziców/opiekunów dzieci w wieku od 0-9 lat. Bezpłatne wydawnictwo - "Bez klapsa - jak z miłością i szacunkiem wyznaczać dziecku granice"

- listopad – grudzień - punkt pomocy internetowej na stronie www.kampaniaprzemoc.pl

- **9 grudnia 2010 r. Konferencja „Dziecko krzywdzone – pomoc i interwencja”**

Na wymienione działania zapewnione zostały odpowiednie materiały: plakaty i zaproszenia na spotkania, redakcja treści na stronę www) oraz druk materiałów szkoleniowych m.in. wydawnictwa "Bez klapsa - jak z miłością i szacunkiem wyznaczać dziecku granice"

Działania wizerunkowe i medialne

Mural – artystyczne malarstwo ściennie - wizualizacja hasła „Kochaj- szanuj- nie krzywdź”, plakaty i ulotki z poradami dla rodziców w autobusach MPK (200 nośników typu axposter), artykuły i informacja o punktach pomocy w Gazecie Wyborczej oraz portalu Onet (mutacje lokalne).

Wrocławianie na Polanie. Wspomaganie aktywności mieszkańców na rzecz poprawy jakości życia we Wrocławiu

Druga odsłona projektu „Wrocławianie na Polanie” została zainaugurowana 2 maja na Torze Wyścigów Konnych na Partynicach podczas tzw. „Zielonego Weekendu”. W **„Zielonym Weekendzie” wzięło udział ok. 700 osób**.

4 maja w zajeźdni przy ul. Słowiańskiej odbyła się **prezentacja dwóch „Zielonych tramwajów”**, które poruszały się po Wrocławiu przez cały czas trwania kampanii społecznej „Wrocławianie na Polanie”. Tramwaje zostały specjalnie wystylizowane – stanowią dobrze ocenianą społecznie mobilną reklamę kampanii; podczas jazdy wrocławianie mogą uzyskać informacje o „Wrocławianach na Polanie”, akcji „Sprzątniesz, nie wdepniesz!”, zaletach wrocławskich parków i polanach rekreacyjnych.

W ramach kampanii „Wrocławianie na Polanie” odbywały się rodzinne festyny realizujące założenie o aktywizacji środowisk lokalnych i promocji wypoczynku na miejskich terenach zielonych. Program przygotowano z myślą o promocji „polan rekreacyjnych” oraz akcji „Sprzątniesz, nie wdepniesz!”, w związku z którą uświadamiano mieszkańcom miasta konieczność sprzątania nieczystości po psach.

Od maja do grudnia 2010 r. odbyło się 20 festynów „Wrocławian na Polanie”. W programie festynów znalazły się:

Ścianka wspinaczkowa – w drugim półroczu trwania akcji ze ścianki skorzystało **ponad 400 osób**.

Wypożyczalnia sprzętu rekreacyjnego – dokonano ok. **500 wypożyczeń** sprzętu do takich gier, jak: badminton, speedminton, piłka nożna i inne.

Loterie i konkursy – rozdano w nich 5 koszy piknikowych, 200 koszulek, 100 polarów oraz 300 odbłaskowych opasek.

Promocja kampanii „Sprzątniesz, nie wdepniesz!” – właścicielom psów rozdano prawie 500 „psich pakietów” wraz z instrukcją obsługi. Dzieci otrzymywały bogato ilustrowane książeczki mające na celu wykształcić u nich nawyk sprzątania po swoich pupilach. Atrakcje przygotowane przez partnerów kampanii – **5 występów „Bajkobusu”** Wrocławskiego Teatru Lalek z edukacyjnym spektaklem „Powrót Mamuta” (08.08, 14.08, 28.08, 05.09, 12.09) oraz **12 koncertów kwartetu smyczkowego** Wrocławskiego Teatru Lalek z repertuarem Muzyki Łuku Karpat (20.06, 17.07, 18.07, 08.08, 14.08 i 15.08 – po dwa występy, 28.08, 05.09, 12.09, 19.09, 26.09).

Zabawy dla dzieci i rodziców prowadzone przez profesjonalnych animatorów.

Punkt Informacyjny, służący jako centrum popularyzacji idei „Wrocławian na Polanie” i programu „Sprzątniesz, nie wdepniesz!”.

Warsztaty nauki gry na gitarze dla początkujących – przeprowadzono je raz (24.07). Skorzystało z nich 10 osób.

Warsztaty „Masaż klasyczny dla każdego” – odbyły się raz (29.08). Skorzystało z nich 20 osób. Druga edycja kampanii „Wrocławianie na Polanie” wiązała się również z interaktywną odśłoną projektu. Na stronie wroclawianienapolanie.pl na bieżąco pojawiały się informacje o imprezach plenerowych we Wrocławiu (w szczególności na „polanach rekreacyjnych”), promowana była idea „Wrocławian na Polanie” (tekst ideowy, relacje z imprez, podcasty, galerie zdjęć) oraz akcja „Sprzątniesz, nie wdepniesz!” (wykaz pojemników na nieczystości w mieście), udostępniono także specjalny przewodnik dla ludzi spędzających wakacje w mieście wraz z najpotrzebniejszymi informacjami dotyczącymi dostępnych we Wrocławiu form rekreacji. Strona wroclawianienapolanie.pl dawała również osobom prywatnym i organizacjom możliwość wypromowania swoich działań, o ile są zgodne z założeniami kampanii „Wrocławianie na Polanie” (w ten sposób patronatem objęto zajęcia jogi w parku Słowackiego oraz mecze futbolistów The Crew).

Ze strony internetowej wroclawianienapolanie.pl każdego miesiąca korzystało prawie 5 tysięcy indywidualnych użytkowników. Podczas „Tygodnia Ruchu” liczba ta wzrosła do **9 tysięcy**. Regularnie prowadzono profil kampanii na portalu społecznościowym **Facebook**. Profil stanowił platformę promocyjną i kontaktową z sympatykami kampanii (**aktualnie około 1000 „znajomych”**). Podobną rolę pełni też dziennik internetowy **Twitter**, w którym regularnie podawane są informacje o naszych kampaniach.

W każdy poniedziałek sierpnia w ramach kampanii „Wrocławianie na Polanie” odbywał się konkurs „Fotografowanie na Polanie”, którego partnerem była „Gazeta Wyborcza” (wydanie wrocławskie). Tematem nadsyłanych prac fotograficznych były formy odpoczynku i zabawy we wrocławskich parkach i na „polanach rekreacyjnych”. Na wyróżnione osoby czekały gadzety z kampanii, a cztery najciekawsze zdjęcia wybrane przez jury oraz zdjęcie, które zwyciężyło w głosowaniu publiczności, zostały opublikowane na łamach „Gazety Wyborczej”. W konkursie wzięło udział 80 prac nadesłanych przez 30 uczestników.

Łącznie z akcji prowadzonych w ramach kampanii „Wrocławianie na Polanie” w okresie od maja do grudnia 2010 r. skorzystało bezpośrednio niespełna: ok. **6 000 osób** i pośrednio **35 000 osób** (strona www). Zadanie realizowało ok. **30 osób** (w tym wolontariusze).

TYDZIEŃ RUCHU

W dniach **10-19 września 2010 r.** zorganizowano „Tydzień Ruchu” – serię wydarzeń mających na celu przedstawienie Wrocławia jako miasta „Stworzonego Do Ruchu”, które inspirowało swoich mieszkańców do wyjścia z domu, aktywności i prowadzenia zdrowego trybu życia.

Centralnym punktem obchodów „Tygodnia Ruchu” była **Wyspa Słodowa**. Imprezy odbywały się też na Rynku, Stadionie Olimpijskim, Bulwarze Włostowica oraz w parkach – Szczytnickim, Staszica, Tołpy i Staromiejskim. W czasie „Tygodnia Ruchu” **na warsztaty taneczne** z tanga, tańca irlandzkiego oraz contact improvisation zapisało się i wzięło

w nich udział **175 osób**, na ściankę wspinaczkową weszło **500 osób**, a **300 osób** skorzystało z boiska piłkarskiego. Z oferty „Tygodnia Ruchu” skorzystało ogółem **1 743 uczniów** z 34 szkół.

DOFINANSOWANIE PROGRAMÓW EDUKACYJNO-PROFILAKTYCZNYCH REALIZOWANYCH W ŚRODOWISKU SENIORÓW

Wrocławskie Dni Seniora

8 października seniorzy odebrali klucze do miasta z rąk Prezydenta i uroczystym Marszem Kapeluszy rozpoczęli Senioralia 2010. W ramach obchodów święta wrocławskich seniorów odbywały się imprezy integracyjne, sympozja naukowe, występy i prezentacje. W ramach zadania Wrocławskie Centrum Seniora zachęciło do aktywnego udziału w wydarzeniach, wynikających z wdrożonego projektu, członków wrocławskich organizacji senioralnych. Zaangażowano do współpracy dotychczasowych partnerów CIRS - Wrocławskiego Centrum Seniora realizujących działania na rzecz seniorów. Dzięki temu odbyło się kolejne Wrocławskie Forum Klubów Seniora, Dni otwarte Uniwersytetu Trzeciego Wieku czy mi. Sympozjum naukowe pt. „Nie daj się nabrać”. Zorganizowano działania mające na celu promocję i podkreślenie aktywności wrocławskich seniorów. Zaprezentowano dorobek artystyczny seniorów podczas Targów Senioralnych. Zamówiono materiały biurowe oraz artykuły promocyjne pozwalające na efektywną realizację założonych celów w projekcie. Pozyskano partnerów medialnych do projektu. Promocja projektu odbywała się w oparciu o następujące kanały: media (prasa, Internet, Telewizja, radio), przekaz bezpośredni (telefony i mailing do organizacji senioralnych), outdoor (plakaty w gablotach informacyjnych, tablicach Rad Osiedli, parafii). W dwudniowych obchodach Dnia Seniora wzięło udział przeszło **1000 seniorów**. Impreza swoim zasięgiem objęła cały Wrocław. W organizację wydarzenia zaangażowało się 40 Klubów Seniora, 5 Uniwersytetów Trzeciego Wieku. Wsparciem obdarzyło ją ponad 40 partnerów. Swoim patronatem medialnym objęło ją 4 instytucje. W pomoc włączyło się 20 wolontariuszy.

Rada ds. Seniorów

(Prowadzenie działalności informacyjno – edukacyjnej w zakresie rozwoju społecznego oraz realizacja działań na rzecz rozwoju i aktywizacji środowisk społecznych).

Celem istnienia Rady jest zapobieganie wykluczeniu osób starszych oraz działanie na rzecz ich integracji i aktywizacji, co zapobiega patologicznym zjawiskom w rodzinie i środowisku. Członkowie Rady to osoby, które przez długie lata działają i pracują na rzecz środowisk osób starszych. W skład rady weszli m.in. geriatra - wojewódzki konsultant w tej specjalności, gerontolog, socjolog społeczny, psycholog. W zakresie działań rady jest opiniowanie i doradzanie Prezydentowi Miasta w sprawach dotyczących środowisk osób starszych. Wrocławska Rada wspiera także organizację spotkań z seniorami (Fora, Konferencje) jednocześnie zajmuje stanowisko doradcy w sprawach dotyczących seniorów.

CENTRUM EDUKACJI SPOŁECZNEJ (EDUKACJA ZAWODOWA I SPOŁECZNA MŁODZIEŻY)

Łącznie z oferty Centrum Edukacji Społecznej w okresie od listopada do grudnia 2010 r. skorzystało bezpośrednio: ok. 1240 osób i pośrednio ok. 3 100 („Gazeta Młodych”). Zadanie realizowało ok. 30 osób (w tym wolontariusze i praktykanci). W ramach zadania prowadzone są działania w pięciu obszarach:

Centrum Wolontariatu

(z oferty Centrum skorzystało ok. 300 osób) Biuro Pośrednictwa współpracuje z **49 organizacjami**. Aktualnie w „Bazie Ofert” znajduje się **90 ofert** gotowości przyjęcia kandydatów na wolontariuszy (oferty od osób prywatnych, jak i od organizacji). Baza kandydatów na wolontariuszy ogólnie mieści **216 zgłoszeń kandydatów** na wolontariuszy, w tym od 22 października do 31 grudnia 2010 r. przyjęto **54 zgłoszenia**.

Spośród nich, od 22 października do 31 grudnia 2010 r., do wybranych przez siebie organizacji zostało skierowanych **39 osób**. W **3 warsztatach** dla wolontariuszy wzięło udział ok. **40 osób**. Prowadziły je łącznie 4 osoby. W pracach bieżących Centrum Wolontariatu pomagały dwie osoby: praktykantka – studentka V roku andragogiki oraz wolontariuszka – studentka V roku psychologii.

Edukacja

(szkolenia objęły ok. 940 osób)

- Szkolenia dla liderów młodzieżowych - od listopada do grudnia 2010 r. przygotowano i zrealizowano **11 szkoleń tematycznych**, przeszkolono **180 osób**.

- Warsztaty dla rodziców - **8 warsztatów**, podczas których przeszkolono **106 osób**.

- Warsztaty w szkołach - **40 warsztatów** podczas których przeszkolono łącznie **ok. 650 osób**.

Kampania społeczna „Poświętuj Komuś Święta” (połączona z akcją „Żeby zima była biała”)

Opracowano koncepcję piątej edycji kampanii społecznej „Poświętuj Komuś Święta”. Celem kampanii jest zachęcenie wrocławian do zwrócenia podczas świąt Bożego Narodzenia uwagi nie tylko na ich komercyjny wymiar, ale również do dostrzeżenia potrzeb innych ludzi. Tegoroczna kampania połączona jest z zimową odsłoną akcji „Sprzątniesz, nie wdepniesz”, której celem jest uświadamianie mieszkańcom miasta konieczności sprzątnięcia po swoich psach. Zimowa odsłona tej akcji przebiega pod hasłem „Żeby zima była biała”. W ramach obu akcji zostały wydrukowane plakaty, śpiewniki kolęd oraz zimowy numer „Gazety Młodych” (24 strony, nakład 3100 sztuk). Zostały również wynajęte słupy reklamowe. Przygotowano projekt graficzny strony internetowej poświęconej kampanii – poswietuj.pl. Strona została zaprogramowana; przygotowano teksty dot. kampanii. Przeprowadzono dystrybucję materiałów promocyjnych dot. kampanii (plakaty, śpiewniki kolęd).

Kampania społeczna „Dając pieniądze, nie pomagasz”

Od listopada do grudnia 2010 r. wydrukowano plakaty informujące o akcji i przeprowadzono ich dystrybucję. Ponadto wydrukowano billboard dotyczący kampanii oraz wynajęto wyświetlacze na budynkach w centralnych punktach Miasta (pl. Grunwaldzki, skrzyżowanie ulic Piłsudskiego i Świdnickiej), na których prezentowane były informacje na temat kampanii.

KOORDYNACJA POLITYKI W ZAKRESIE WSPÓŁPRACY Z UCZELNIAMI WYŻSZYMI

Kwota zaplanowana 48 800 zł. Kwota wydatkowana 30 706,33zł.

WSPÓŁORGANIZACJA WYKŁADÓW O TEMATYCE ZDROWOTNEJ

W ramach zadania wspólnie z Instytutem Immunologii i Terapii Doświadczalnej PAN zorganizowano **5 wykładów** poruszających tematykę postępu w badaniach nad chorobami cywilizacyjnymi. Zadanie miało na celu rozwój zainteresowań uczestników spotkań (wrocławska młodzież), przyszłych pracowników biotechnologicznych dziedzinie badań biotechnologicznych i biomedycznych. Wykłady gromadziły każdorazowo około **200** słuchaczy.

PROJEKTY FINANSOWANE Z EUROPEJSKIEGO FUNDUSZ SPOŁECZNEGO

STEP BY STEP - MŁODZIEŻOWE CENTRUM INFORMACJI I ROZWOJU NA RZECZ INTEGRACJI SPOŁECZNEJ I AKTYWIZACJI ZAWODOWEJ MŁODZIEŻY

Kwota zaplanowana: 1 003 572 zł. Kwota wydatkowana: 988 488 481,65 zł.

Projekt był skierowany do młodych ludzi **w wieku od 15 do 25 lat** zagrożonych wykluczeniem społecznym. Na terenie 3 wrocławskich osiedli (**Brochów, Leśnica, Śródmieście**) powstały Ośrodki Integracyjne, w których funkcjonowały Punkty Informacyjne i odbywały się szkolenia i warsztaty. Ponadto Ośrodki starały się pełnić rolę miejsc ogniskujących aktywność w środowisku lokalnym i tworzyć przestrzeń do aktywności dla młodzieży mieszkającej na terenie każdego z osiedli. Umieszczenie Ośrodków na Brochowie, w Leśnicy i Śródmieściu było podyktowane zanotowanym wyższym stopniem ubóstwa, bezrobocia oraz uzależnień w tych rejonach, a dodatkowym argumentem ich lokalizacji była peryferyjność Leśnicy i Brochowa, a przez to utrudniony dostęp młodzieży do różnych form aktywności.

Zaplanowano, że projekt będzie trwał od maja 2009 r. do czerwca 2010 r., jednak w związku z dużym zainteresowaniem projektem wśród młodzieży i z powstałymi oszczędnościami, projekt został **przedłużony do września 2010 r.** Projektem zostało objętych **1907 młodych osób**. Działanie prowadzone były w kilku obszarach.

- W ramach **edukacji zawodowej** przeprowadzono **szkolenia umiejętności społecznych** z zakresu: komunikacji interpersonalnej, autoprezentacji, radzenia sobie ze stresem, pracy zespołowej, zarządzania czasem, asertywności, umiejętności podejmowania decyzji, motywacji. Zorganizowano **szkolenia komputerowe** o następującej tematyce: tworzenie animacji we Flashu, tworzenie wizualizacji (program 3dmax), tworzenie stron www (Joomla!, HTML), ABC reklamy, obsługa MS Office, programowanie w języku C++, dziennikarstwo internetowe, projektowanie graficzne, program Photoshop (obróbka zdjęć).

- W ramach **edukacji rozwojowej** przeprowadzono **warsztaty sportowe** z zakresu: piłka nożna, koszykówka, siatkówka, aerobik, sztuki walki, sztuki samoobrony, siatkówka i siatkówka plażowej oraz kilka turniejów sportowych. Przeprowadzone zostały następujące **warsztaty artystyczne**: warsztaty wokalne, taniec (w tym latino dance), warsztaty fotograficzne, warsztaty filmowe, warsztaty plastyczne, warsztaty gitarowe, warsztaty kabaretowe, warsztaty graffiti.

- Od stycznia do czerwca odbyło się 8 spotkań z autorytetami przeprowadzonych w ramach **dialogu społecznego**. Spotkania odbywały się w różnych miejscach, m.in. w klubokawiarni „Mleczarnia”, w świetlicy na Brochowie, na Politechnice Wrocławskiej, w Ewangelikalnej Wyższej Szkole Teologicznej. Gośćmi spotkań byli między innymi: Janina Ochojska, Wojciech Cejrowski, Marek Niedźwiecki, Robert Makłowicz.

- **Oferta informacyjna** działających na terenie miasta punktów informacyjnych dotyczyła głównie oferty projektu, ale również możliwości aktywnego i twórczego sposobu spędzania wolnego czasu we Wrocławiu. Z oferty Punktów Informacyjnych skorzystało ok. 2 200 osób. Osobami korzystającymi z PI byli przede wszystkim ludzie w wieku 15-25 lat.

- Wsparcie młodzieży z zakresu **poradnictwa** odbywało się w czterech obszarach: poradnictwo zawodowe, psychologiczne, prawne oraz profilaktyka uzależnień. Największym zainteresowaniem cieszy się poradnictwo zawodowe, szczególnie wśród gimnazjalistów i uczniów szkół ponadgimnazjalnych z 3 klas. Między innymi z tego względu poradnictwo było częściowo realizowane w formie, która łączy w sobie warsztat i poradę udzielaną indywidualnie. Łącznie z porad skorzystało 186 osób.

- Działania promocyjne objęły m.in. przygotowanie i wydanie 4 numerów biuletynu informacyjno-promocyjnego, przygotowanie i prowadzenie strony internetowej projektu (www.projektsbs.pl) oraz przygotowanie, druk i ekspozycję materiałów informacyjnych (plakaty, ulotki, foldery, jingle radiowe, billboardy, słupy ogłoszeniowe, druki bezadresowe). W maju zostały zorganizowane 3 imprezy plenerowe: w Leśnicy, na Brochowie i w Śródmieściu, podczas których przeprowadzono turnieje sportowe, konkursy, warsztaty oraz informowano o ofercie projektu „STEP by STEP”. Została również wydana **publikacja książkowa**, która prezentuje projekt STEP by STEP, a w szczególności spotkania realizowane w ramach Dialogu Społecznego. Na zakończenie projektu STEP by STEP odbyło się **seminarium podsumowujące projekt**. Miało ono miejsce w Muzeum Architektury 21 września 2010 r.

BABIE LATO WE WROCŁAWIU – CENTRA AKTYWIZACJI LOKALNEJ

Kwota zaplanowana: 842 919 zł. Kwota wydatkowana: 829 017,91 zł.

Celem zadania jest aktywizacja zawodowa i integracja społeczna osób powyżej 50 roku życia. W ramach zadania przeszkolono około **332 osób**, powstało **5 Centrów Aktywności Lokalnej**, powstało **5 partnerstw** na rzecz lokalnej społeczności wokół CAL, zorganizowano **10 festynów osiedlowych**, wykreowano grupy ok. **75 liderów** społeczności lokalnej w wieku 50+, zwiększono potencjał do zatrudnienia uczestników projektu, podniesiono kompetencje społeczne uczestników projektu.

W ramach zadania zrealizowano warsztaty dla osób powyżej 50 roku życia prowadzone w ramach pięciu bloków merytorycznych:

- I Blok kwalifikacji zawodowych,
- II Blok umiejętności osobistych,
- III Blok kulturalno – zdrowotny,
- IV Blok - Liderzy lokalnych społeczności,
- V Blok - Kultury świata.

W celu przygotowania CAL do udzielania wsparcia projektodawca stworzył grupę **26 wolontariuszy**, przygotowanych do prowadzenia zajęć z nauki obsługi komputera. Został opracowany autorski program tych zajęć, a także sposób ewaluacji umiejętności uczestników. Zajęcia z dziedziny podstaw obsługi komputera są przeprowadzane w oparciu o zasoby szkół oraz bibliotek wrocławskich. W ten sposób całość zajęć z podstaw obsługi komputera odbywa się bezkosztowo.

Etap realizacji projektu wskaźniki – Liczba uczestników

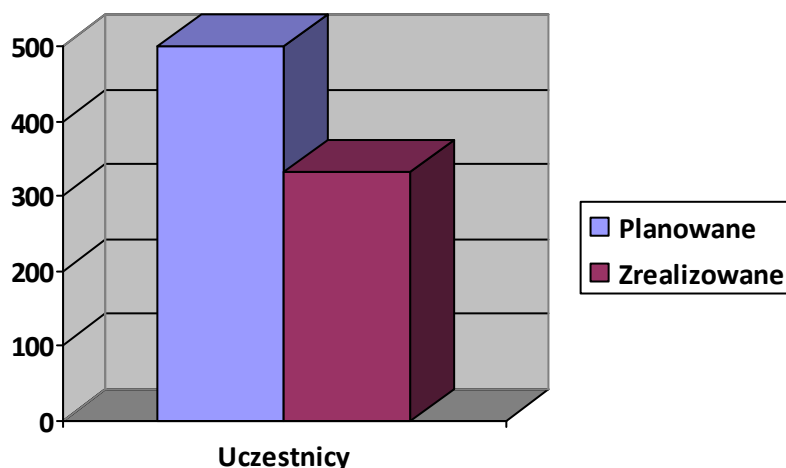

*Wartości planowane „500 uczestników” dotyczą stanu na kwiecień 2011 r. (łącznie 3 edycje), wartości wykonane „332 uczestników” (w tym 34 mężczyzn i 286 kobiet) określają stan na dzień 30 listopada 2010 r.

Rekrutacja

Zespół zarządzający opracował procedurę rekrutacji (kryteria doboru uczestników), dokumenty związane z naborem uczestników (regulamin rekrutacji, formularze), a także grafik spotkań rekrutacyjnych wspólny dla każdego CAL. Zainteresowanie uczestników ofertą projektu osiągnęło bardzo dużą skalę i przerosło w istotny sposób oczekiwania projektodawcy. W efekcie działań rekrutacyjno – promocyjnych już w pierwszych dwóch tygodniach udział w projekcie zgłosiło 1400 osób, w tym 1 200 spełniających formalne kryteria uczestnictwa. Spowodowało to konieczność skrócenia okresu rekrutacji (wstępnie planowano 4 tygodnie). W ten sposób nieoczekiwanie już na początkowym etapie realizacji projektu pojawiła się możliwość utworzenia grup szkoleniowych oraz list rezerwowych dla całego projektu. Oznacza to, iż zakładane pierwotnie wskaźniki w

projekcie, zarówno dotyczące uczestników, jak i liczby godzin udzielonego wsparcia zostaną znacznie przekroczone.

Do sukcesu rekrutacji przyczyniła się w istotny sposób promocja projektu – pojawiły się ogłoszenia w prasie, w kluczowych, centralnych miejscach Wrocławia rozmieszczono citylighty, ukazał się program telewizyjny, a także zorganizowano konferencję inicjującą projekt, w której udział wzięli reprezentanci Urzędu Gminy Wrocław, Rady Gminy, Urzędu Marszałkowskiego, Centrum Integracji Społecznej, MOPS, organizacji pozarządowych, a także posłowie na sejm.

Współpraca partnerska

Kluczowa dla realizacji projektu okazała się współpraca partnerska z Wydziałem Edukacji, wrocławskimi szkołami, Miejską Biblioteką Publiczną oraz Domami Kultury. W oparciu o zasoby w/w instytucji dla uczestników projektu, osób 50+ i seniorów, już w I edycji zorganizowano 20 grup warsztatowych z podstaw obsługi komputera. Ponieważ projekt korzysta z sal instytucji miejskich/partnerskich oraz wolontariuszy zajęcia są realizowane bezkosztowo.

Wolontariat

Wolontariat jest jednym z kluczowych elementów w aktywizacji uczestników. Warsztaty z obsługi komputera i j. obcego są przeprowadzane przez 40 wolontariuszy, najczęściej osoby młode (studenci), lecz także osoby z zagranicy lub osoby, które ukończyły już 50 rok życia. Wolontariat stanowi doskonały przykład dla uczestników projektu jak można wykorzystać swoje umiejętności i doświadczenie po zakończeniu aktywności zawodowej, pogłębia integrację społeczną dzięki kontaktowi z młodymi osobami, a także umożliwia pogłębienie wiary w swoje własne możliwości i motywację do zmiany. W szczególności tego typu efekty są widoczne dzięki realizacji warsztatów z Wolontariatu 50+ (8 grup szkoleniowych), wskutek których uczestnicy zorganizowali zakończenie I edycji projektu, prowadzą własny blog, a część z nich założyła grupę samokształceniową.

W II edycji projektu została zorganizowana kampania wolontariacka w oparciu o zasoby projektu. Zebrano oferty instytucji zainteresowanych współpracą z wolontariuszami 50+, a następnie rozpoczęto rozmowy z potencjalnymi zainteresowanymi.

Ponadto CIRS przy współpracy z Miejską biblioteką publiczną rozpoczął program współpracy promujący aktywizację osób powyżej 50 roku życia. W ramach wspólnych działań zrealizowano wykłady, spotkania klubu książki, warsztaty związane z edukacją, a także działania wspierające wolontariat.

Etap realizacji projektu wskaźniki – Liczba godzin zrealizowanych

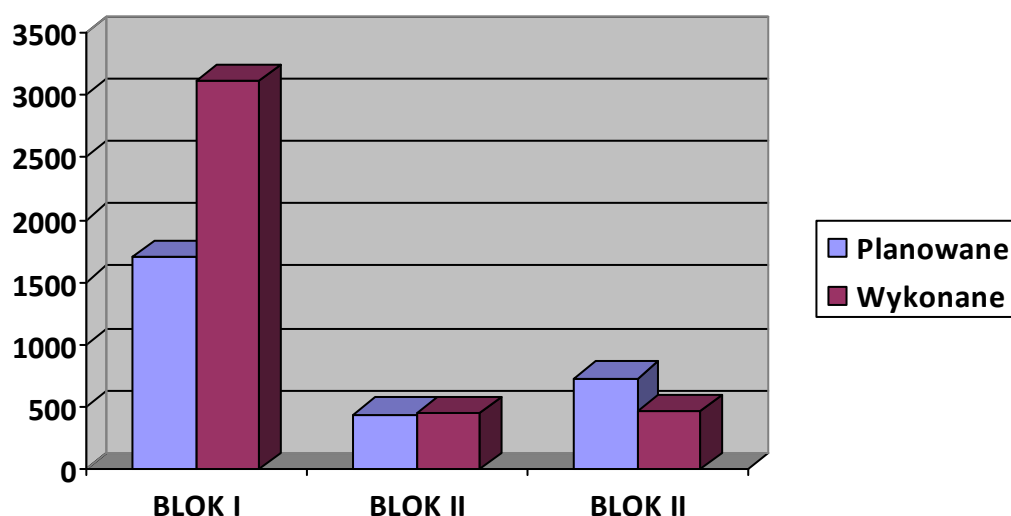

*Wartości planowane dotyczą stanu na kwiecień 2011 r. (łącznie 3 edycje), wartości wykonane określają stan na dzień 30 listopada 2010 r.

Festyny

Zgodnie z założeniami projektu zostały zorganizowane festyny osiedlowe, w celu promocji projektu, zaangażowania uczestników w działania na rzecz lokalnej społeczności, integracji oraz zawiązywanie lokalnych partnerstw z m.in. Radami Osiedla. W festynach uczestniczyło od **100** do nawet **600 osób**.

Wydarzenia

Senior Fashion Day – 07 grudnia 2010 r.

07 grudnia 2010 przy współpracy z Wrocławskim Centrum Seniora zostało zrealizowane wydarzenie o charakterze akcji społecznej na rzecz przełamywania stereotypów związanych z wiekiem. 16 wybranych uczestniczek projektu zostało przygotowanych do pełnienia roli modelek, które występując jako bohaterki pokazu mody prezentowały pozytywny przykład elegancji i atrakcyjności w wieku dojrzałym. Do organizacji pokazu zostali zaangażowani wizażyści, fryzjerki, sklepy odzieżowe, fotografowie przygotowujący sesję zdjęciową. Wydarzenie zorganizowano przy współudziale i w siedzibie Centrum Kultury Agora. Udział wzięło ok. **150 osób**.

ROMOWIE I GADZIEWIE NA JEDNYM PODWÓRKU

Kwota zaplanowana: 386 529 zł. Kwota wydatkowana: 362 592,81 zł.

Celem głównym zadania jest podwyższenie poziomu integracji społecznej **165 Romów** poprzez podniesienie poziomu kompetencji zawodowych i społecznych, na terenie Wrocławia.

W ramach projektu realizowane są następujące zadania:

- **Zarządzanie** projektem leży po stronie Centrum Informacji i Rozwoju Społecznego we Wrocławiu.
- **Promocja** obejmuje przygotowanie, wytworzenie i dystrybucję materiałów.
- **Rekrutacja** i utrzymanie aktywności uczestników w projekcie odbywa się z wykorzystaniem zasobów MOPS, w tym bazy danych i pracowników socjalnych posiadających wieloletnie doświadczenie w pracy z klientami romskimi. Koordynatorzy ds. Aktywizacji Romów wraz z pracownikami socjalnymi oraz przedstawicielami społeczności romskiej określili szczegółowe zasady naboru z poszanowaniem obyczajowości romskiej. Następnie we współpracy ze starszyzną romską oraz przedstawicielami społeczności przeprowadzane są rozmowy i spotkania z zainteresowanymi osobami, indywidualne i grupowe. Dla uczestników opracowano ścieżkę aktywizacji obejmującą plan szkoleń i udziału poszczególnych osób w organizowaniu działań w ramach projektu.

Utrzymanie zaangażowania Romów w projekt odbywa się poprzez:

- spotkania starszyzny romskiej służące utrzymaniu uczestników romskich w projekcie, prowadzący konsultacje dotyczące tradycji romskiej, norm i zasad;
- Koordynatorów aktywizacji Romów odpowiedzialnych za utrzymanie Romów w projekcie poprzez wizyty w środowiskach, rozmowy motywujące z uczestnikami, diagnozę i interwencję w przypadku pojawiających się trudności;
- Przedstawicieli społeczności romskiej zatrudnionych w projekcie do wsparcia procesu szkoleniowego oraz trenerów w przekazie informacji, interwencji w sytuacjach trudnych.

Centrum Zawodowej Aktywności Romów (CZAR)

Zadanie realizowano poprzez działania edukacyjne skierowane do Romów i pracowników administracji publicznej:

- warsztaty kultury romskiej dla pracowników administracji publicznej w zakresie wiedzy o kulturze Romów, mentalności, nakazach i zakazach kulturowych. W pięciu edycjach

warsztatów wzięło udział **75 osób** – reprezentantów służb publicznych (MOPS, Policja, Straż Miejska, UM Wrocławia, placówki oświatowe, CIRS).

- warsztaty nauki czytania i pisania dla Romów – rozwój umiejętności posługiwania się językiem polskim z uwzględnieniem indywidualnych umiejętności uczestników.

- warsztaty z umiejętności codziennych - obejmowały zagadnienia związane z przepisami prawa dotyczącymi: świadczeń rodzinnych, dodatków mieszkaniowych oraz zatrudnienia i bezrobocia. Przeprowadzono **5 edycji warsztatów** w okresie 11.10 – 31.10.2010 r.

Do udziału w warsztatach deklaracje złożyło i rozpoczęło szkolenia **40 Romów**.

Punkt Aktywizacji Romów (PAR)

Zadanie realizowano poprzez udzielanie porad edukacyjnych, socjalnych i prawnych dla Romów w 3 punktach na terenie Wrocławia (ul. Czajkowskiego, Przybyszewskiego, Chrobrego), w pobliżu miejsca zamieszkania uczestników.

Dnia 28.10.2010 r. odbył się wernisaż wystawy prac przysłanych na V, tegoroczną edycję konkursu „Cyganie – moi sąsiedzi” oraz najlepszych prac z lat ubiegłych. Imprezę uświetnił występ dziecięcego integracyjnego zespołu polsko – romskiego „Terne Romani Bacht” oraz zespołu „Romani Bacht”.

Wyselekcjonowano najlepsze prace z poprzednich edycji konkursu. Zakończyły się prace nad albumem (katalogiem) prac zebranych ze wszystkich edycji konkursu „Cyganie – moi sąsiedzi”. Dokonano wyboru prac przeglądając archiwum liczące kilka tysięcy dzieł z 5 ostatnich edycji konkurs, powstał album - wydrukowany w nakładzie 500 egzemplarzy.

Profilaktyka i promocja zdrowia

Na gruncie założeń przyjętych w zadaniu w dniach 25 czerwca 2010 r. i 17 września 2010 r. zorganizowano Białe Dni dla Romów z obszaru ul. Czajkowskiego, Śródmieścia i Starego Miasta. Oferowano bezpłatne badania lekarskie w zakresie podstawowym, okulistycznym, kardiologicznym, diabetologicznym i ortopedycznym. Prowadzono również działalność z zakresu promocji zdrowia, zbadano (częściowo) potrzeby i oczekiwania środowiska romskiego we Wrocławiu w zakresie profilaktyki i promocji zdrowia.

Filmowy Festiwal Kultury Romskiej

Festiwal przedstawił osobom z otoczenia kulturę romską, co wpłynęło na wzrost wiedzy o tej społeczności i przyczyniło się do większego zrozumienia dla ograniczeń wynikających z romskich tradycji. Festiwal objął projekcją 8 filmów, warsztaty animacji poklatkowej, dwa koncerty oraz wystawę prac dzieci romskich. W festiwalu udział wzięło ok. **600 osób**.

ZADANIA Z ZAKRESU POMOCY SPOŁECZNEJ

Celem działań podejmowanych w ramach pomocy społecznej w **2010 r.** było przede wszystkim zaspokajanie niezbędnych potrzeb życiowych osób i rodzin oraz umożliwianie im egzystencji w warunkach odpowiadających godności człowieka, jak również tworzenie warunków sprzyjających życiowemu usamodzielnieniu osób i rodzin oraz ich integracji ze środowiskiem. Szacujemy, iż **5 %** mieszkańców Wrocławia w skali roku obejmowanych jest pomocą społeczną z powodu ubóstwa powiązanego z innymi trudnościami życiowymi. W 2010 r. na realizację zadań **MOPS wydatkował kwotę 164 133 538 zł**, w tym na realizację poszczególnych zadań przeznaczono:

- 71 409 914 zł - na zadania zlecone Gminie,
- 70 538 608 zł - na zadania własne Gminy,
- 21 034 835 zł - na zadania własne Powiatu,
- 1 150 181 zł - na zadania zlecone Powiatowi.

Dodatkowo dysponowaliśmy środkami Państwowego Funduszu Rehabilitacji Osób Niepełnosprawnych(PFRON) w wysokości **5 044 486 zł** na rehabilitację społeczną osób niepełnosprawnych, a także nadzorowaliśmy funkcjonowanie **11** całodobowych domów pomocy społecznej o łącznym budżecie **41 154 255 zł**, siedmiu mieszkań chronionych z budżetem w wysokości **303 124 zł** oraz **8** samodzielnych placówek opiekuńczo-

wychowawczych o łącznym budżecie **18 165 136 zł**, 6 środowiskowych domów samopomocy – **1 825 417 zł**, ośrodki wsparcia: 3 ośrodki opiekuńczo adaptacyjne, 7 dziennych domów pomocy – **6 082 750 zł**, oraz Stowarzyszenie Pomocy „Akson” – **324 800 zł**. MOPS nadzorował pracę 9 schronisk dla osób bezdomnych o łącznym dofinansowaniu przez gminę – **1 797 700 zł**, w których mogą przebywać **802** osoby oraz 4 kuchnie charytatywne wydające dziennie ok. **2 220** posiłków (o łącznym dofinansowaniu przez gminę w kwocie **419 300 zł**). Przekazano również środki na funkcjonowanie Wrocławskiego Banku Żywności w kwocie **450 000 zł**. W sprawach przyznania świadczeń udzielanych przez MOPS wydano **104 155** decyzji administracyjnych. W 2010 r. MOPS oraz jednostki nadzorowane wydały **6 065 309 zł** ze środków zewnętrznych w ramach realizowanych projektów. m.in. **Wrocław Miastem Aktywnych, Pomoc Społeczna Skuteczna** (Projekt finansowany za środków Norweskiego Mechanizmu Finansowego), **Wrocławska Diagnoza Problemów Społecznych**.

Wnioski o dotację złożone na realizację zadań dofinansowanych ze środków krajowych lub unijnych

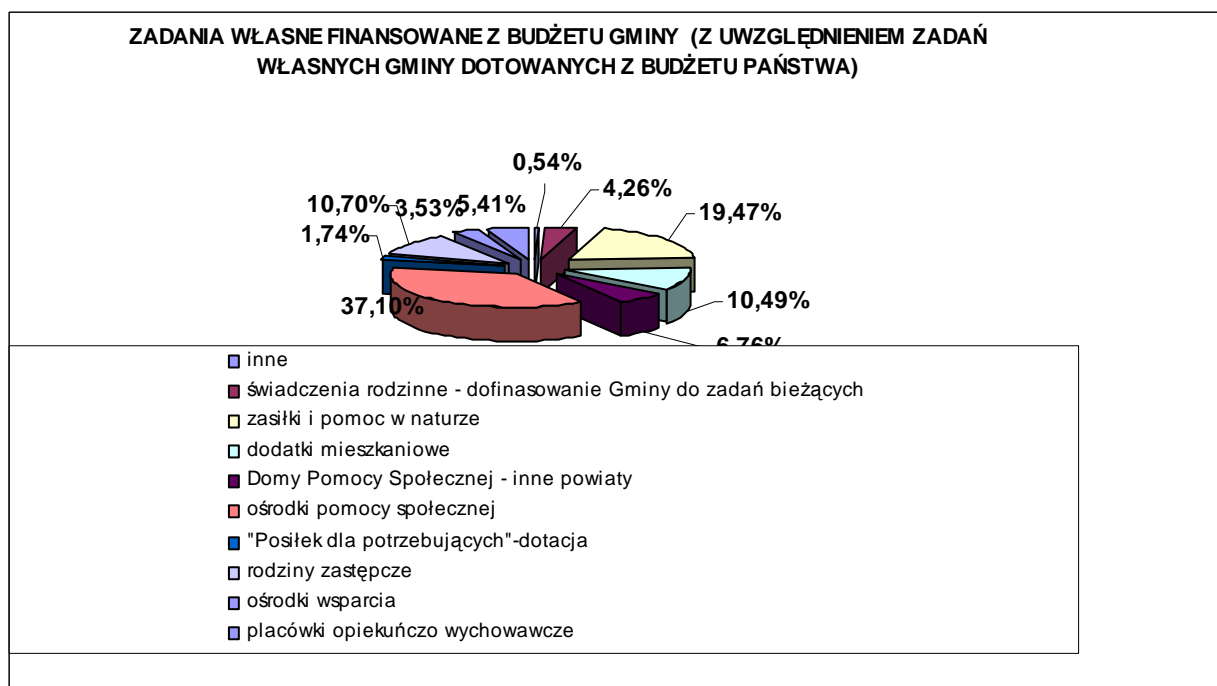
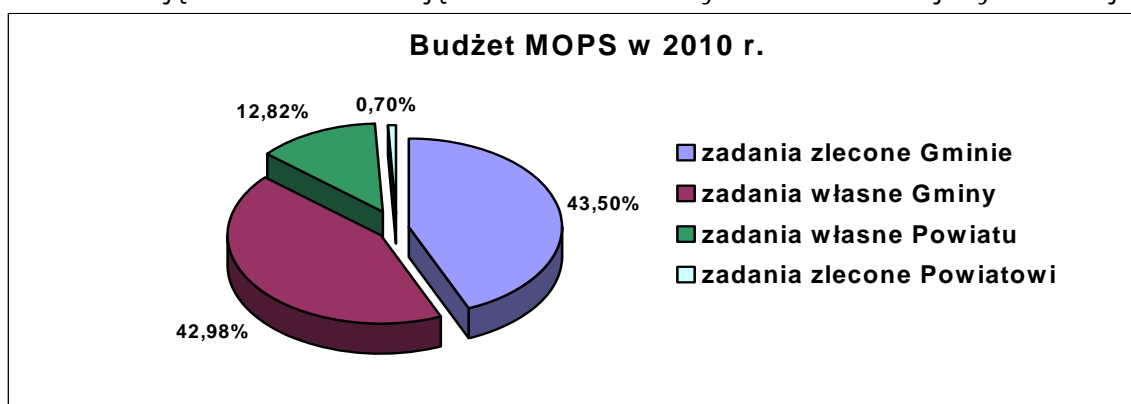

ZASIŁKI I POMOC W NATURZE

Rodzaje świadczeń finansowanych z budżetu gminy w 2010 r.

Rodzaj pomocy	Liczba osób korzystających z pomocy	Kwota świadczeń [w zł]
Zasiłki celowe	7 324	8 278 816
Zasiłki okresowe (dotacja z budżetu państwa)	1 479	1 660 000
Zasiłki celowe na pokrycie kosztów posiłków i zasiłków celowych w ramach programu „Posiłek dla potrzebujących” (dotacja z budżetu państwa)	4 759 w tym liczba dzieci korzystająca z posiłku 1 447	2 349 680 w tym dotacja 1 588 243

Średnia wysokość zasiłku celowego w 2010 r. wyniosła – 277,24 zł, natomiast średnia wysokość zasiłku okresowego – 318,91 zł.

Rodzaje świadczeń finansowanych z budżetu państwa w 2010 r.

Rodzaj pomocy	Liczba osób korzystających z pomocy	Kwota świadczeń [w zł]
Zasiłek stały (zadanie własne Gminy dotowane przez Państwo)	1 965	7 329 085
Składki na ubezpieczenie zdrowotne ZUS (zadanie zlecone Gminy)	1 906	697 959
Specjalistyczne usługi opiekuńcze dla osób z zaburzeniami psychicznymi (zadanie zlecone Gminy)	35	523 314
Zasiłki dla rodzin poszkodowanych w trakcie powodzi	66	1 228 623
Zasiłki dla rolników, których gospodarstwa rolne zostały poszkodowane przez powódź	15	25 000

Średnia wysokość zasiłku stałego w 2010 r. wyniosła 364,90 zł.

DOŻYWIANIE DZIECI I MŁODZIEŻY

(program „Posiłek dla potrzebujących”)

Koszt dożywiania ogółem [w zł]	Środki z budżetu Gminy [w zł]	Liczba dożywianych dzieci i młodzieży szkolnej	Ilość opłaconych posiłków	Średni koszt posiłku [w zł]
751 052	318 649	1 447	140 526	5,31

Tylko posiłki dla dzieci uczących się oraz dzieci do lat 7

ŚWIADCZENIA NA RZECZ OSÓB NIEPEŁNOSPRAWNYCH Z ZAKRESU REHABILITACJI SPOŁECZNEJ – FINANSOWANE ZE ŚRODKÓW PFRON

Zadanie to realizowane jest przez Dział Adaptacji Osób Niepełnosprawnych MOPS.

Wykonanie zadań powiatu finansowanych przez PFRON w 2010 r.

Nazwa zadania	Ilość osób	Wykonanie [w zł]
Dofinansowanie do turnusów rehabilitacyjnych	555 (w tym 215 opiekunów)	410 924
Finansowanie Warsztatów Terapii Zajęciowej	215	3 181 140

Dofinansowanie zakupu sprzętu rehabilitacyjnego, przedmiotów ortopedycznych i środków pomocniczych	1 058	932 045
Dofinansowanie likwidacji barier w komunikowaniu się	63	90 250
Dofinansowanie likwidacji barier architektonicznych i technicznych	86	430 126
Ogółem		5 044 485

Z usług **Wypożyczalni Sprzętu Rehabilitacyjnego** będącej w strukturach Działu Adaptacji Osób Niepełnosprawnych skorzystało w 2010 r. **325 osób**.

PRACA SOCJALNA I PORADNICTWO SPECJALISTYCZNE

Pracą socjalną objęto **2 332** osoby i rodziny. Interweniowano w **140** sprawach kryzysowych. Poradnictwo specjalistyczne: psychologiczne, pedagogiczne, psychiatryczne, specjalistów pracy zespołowej, specjalistyczne na rzecz osób niesłyszących, doradztwo w ramach aktywizacji społeczno-zawodowej prowadzono dla **3 466** osób i rodzin. Działania na rzecz readaptacji społecznej i aktywizacji bezrobotnych klientów pomocy społecznej przy udziale doradców zawodowych podejmowane były we współpracy z Centrum Informacji i Planowania Kariery Zawodowej oraz Powiatowym Urzędem Pracy. Skierowano łącznie do udziału w zajęciach Centrum Integracji Społecznej **140** osób, z czego **102** osoby podpisały indywidualne programy zatrudnienia socjalnego.

Doradztwem na rzecz uczestników programu – Prac Społecznie Użytecznych objęto **268** osób.

USŁUGI OPIEKUŃCZE I SPECJALISTYCZNE USŁUGI OPIEKUŃCZE ŚWIADCZONE W MIEJSCU ZAMIESZKANIA (realizowane przez Miejskie Centrum Usług Socjalnych we Wrocław)

W okresie sprawozdawczym usługi opiekuńcze świadczone dla **2 232** osób (w ramach zadań własnych), a specjalistyczne usługi w ramach zadań zleconych dla **35** osób z zaburzeniami psychicznymi. Z usług świadczonych przez pracowników Miejskiego Centrum Usług Socjalnych najczęściej korzystały osoby samotne, obłożnie chore. Usługi świadczyło średniomiesięcznie **620 osób** pełniących obowiązki opiekunki domowej na umowę zlecenie. Decyzje o świadczenie usług wydawane są przez poszczególne Zespoły Terenowej Pracy Socjalnej Miejskiego Ośrodka Pomocy Społecznej we Wrocławiu.

Usługi opiekuńcze i specjalistyczne usługi opiekuńcze w 2010 r.

Koszt usług opiekuńczych i specjalistycznych usług opiekuńczych ogółem [w zł]	Środki z rezerwy budżetowej Wojewody [w zł]	Środki z budżetu Gminy [w zł]	Liczba osób objętych pomocą w tej formie [w skali roku]	Liczba wypracowanych godzin usług	Wpływy z odpłatności klientów [w zł]
11 015 627	523 314	10 492 313	2 267	10 136 04	2 357 090

USŁUGI REALIZOWANE W PLACÓWKACH O CHARAKTERZE DZIENNYM

Usługi te realizowane były w niżej wymienionych siedmiu dziennych domach pomocy społecznej przeznaczonych dla osób starszych oraz w trzech ośrodkach opiekuńczo-adaptacyjnych w tym jednym przeznaczonym dla dzieci i dorosłych. Cztery dzienne domy

pomocy społecznej są prowadzone przez Miejskie Centrum Usług Socjalnych we Wrocławiu:

- DDPS ul. Żeromskiego 37 – korzysta 50 osób,
- DDPS ul. Skwierzyńska 23 – korzystają 73 osoby,
- DDPS ul. Komuny Paryskiej 11- korzysta 80 osób,
- DDPS ul. Kościuszki 67 – korzysta 26 osób.

Dwa dzienne domy pomocy prowadzone są przez organizacje pozarządowe:

- DDPS dla osób starszych pod wezwaniem Św. Rodziny– dla osób z deficytem pamięci –przy ul. Rydygiera 22/28 – korzysta 25 osób,
- DDPS „Przyjaciele Seniorów”- dla osób z deficytem pamięci – przy ul. Kraszewskiego 2 – korzysta 25 osób.

Natomiast pozostałe ośrodki wsparcia działające we Wrocławiu są w strukturach MOPS.

- DDPS „Pogodna Jesień” ul. Litewska 20 - korzysta 96 osób,
- Ośrodek Opiekuńczo-Adaptacyjny przy ul. Ciepłej 15b - korzysta 150 dzieci (zapisanych) i 120 seniorów,
- Ośrodek Opiekuńczo-Adaptacyjny przy ul. Podróżniczej 34/36 – korzysta 13 osób,
- Ośrodek Opiekuńczo-Adaptacyjny „Pensjonat dla Osób Starszych” ul. Kamieńskiego 190 – korzysta 95 osób.

Ponadto opiekę dzienną dla 165 osób zapewniamy w 6 środowiskowych domach samopomocy:

- ŚDS przy ul. Okulickiego 2 - dla 30 osób z niepełnosprawnością intelektualną;
- ŚDS przy ul. Stawowej 1a - dla 30 osób z niepełnosprawnością intelektualną;
- ŚDS przy ul. Grabiszyńskiej 89- dla 20 osób psychicznie chorych;
- ŚDS przy ul. Kleczkowskiej 5 - dla 25 osób psychicznie chorych;
- ŚDS przy ul. Szkolnej 20 – dla 40 osób psychicznie chorych;
- ŚDS przy ul. Kielczowskiej 43 – dla 20 osób z zaburzeniami psychicznymi.

ZAPEWNIENIE OPIEKI CAŁODOBOWEJ W DOMACH POMOCY SPOŁECZNEJ

Do dnia 31 grudnia 2010 r. terenowi pracownicy socjalni Działu Pomocy Instytucjonalnej MOPS rozeznali **590** środowisk osób wymagających opieki całodobowej oraz **797** sytuacji dochodowych osób zobowiązanych do wnoszenia odpłaty za pobyt członka rodziny w domu pomocy społecznej. Zawarto **216** umów z osobami obowiązanyymi do wnoszenia odpłaty za pobyt członka rodziny w domu pomocy społecznej na kwotę w wysokości **1 027 954zł.**

Na ogólną liczbę **3 109** decyzji wydano **638** decyzji kierujących i **146** decyzji umieszczających do Domów Pomocy Społecznej. Na terenie Wrocławia umieszczono **113** osób. Poza Wrocławiem w różnych powiatach na terenie całej Polski zostało umieszczonych **135** osób. Ogółem wydano **1 679** decyzji o odpłatności z tytułu pobytu w DPS.

Budżet na funkcjonowanie domów pomocy społecznej obejmujący dotacje Wojewody, dotacje Gminy oraz wydatki na remonty, inwestycje oraz zakupy inwestycyjne w 2010 r. wynosił **41 154 255 zł.**

Wszystkie domy pomocy społecznej na terenie Wrocławia zrealizowały program naprawczy i osiągnęły wymagany standard uzyskując zezwolenie Wojewody na prowadzenie jednostek pomocy społecznej.

Liczba miejsc i średni miesięczny koszt utrzymania we wrocławskich domach pomocy społecznej w 2010 r.

Profil Domu	Adres	Ilość miejsc	Średni miesięczny koszt utrzymania jednego mieszkańca [w zł]
DPS dla osób przewlekłe somatycznie chorych	ul. Karmelkowa 25/27 52-433 Wrocław	236	4 056,00
DPS dla osób przewlekłe	ul. Rędziańska 66/68	159	3 565,00

somatycznie chorych	54-106 Wrocław		
DPS dla osób przewlekłe somatycznie chorych	ul. Grunwaldzka 104 50-357 Wrocław	73	2 268,50
DPS dla osób w podeszłym wieku	ul. Mączna 3 54-131 Wrocław	125	3 828,00
DPS dla osób w podeszłym wieku	ul. Świątnicka 25/27 52-018 Wrocław	104	2 929,85
DPS dla osób przewlekłe psychicznie chorych	ul. Kaletnicza 8 51-180 Wrocław	94	3 549,00
DPS dla osób przewlekłe psychicznie chorych	ul. Farna 3 51-313 Wrocław	96	2 196,70
DPS dla niepełnosprawnych intelektualnie dziewcząt	ul. Objazdowa 40 54-513 Wrocław	37	1 992,95
DPS dla osób dorosłych niepełnosprawnych intelektualnie	ul. Jutrosińska 29 51-124 Wrocław	7	2 756,03
DPS dla osób dorosłych niepełnosprawnych intelektualnie	ul. Okulickiego 2 51-126 Wrocław	20	2 549,30
DPS dla osób dorosłych przewlekłe somatycznie chorych	ul. Św. Marcina 10 50-327 Wrocław	18	2 196,45

Formę opieki całodobowej stanowią ponadto mieszkania chronione:

- przy ul. Lelewela 23/24 i ul. Prostej 2 – łącznie 36 miejsc przeznaczonych w szczególności dla osób zaburzonych psychicznie i wymagających wsparcia w codziennym życiu. Placówka prowadzona jest na zlecenie Miasta przez Stowarzyszenie Wzajemnej Pomocy im. S. Kardynała Wyszyńskiego;
- przy ul. Glinianej 28/30 przeznaczonych dla kobiet matek z dziećmi oraz kobiet w ciąży - 30 miejsc;
- przy ul. Gazowej 22/7 - 7 miejsc przeznaczonych dla wychowanków rodzin zastępczych i placówek opiekuńczo-wychowawczych prowadzonych przez Stowarzyszenie Pomocy „Akson”
- przy ul. Okulickiego 2 - 6 miejsc przeznaczonych dla osób niepełnosprawnych intelektualnie. Placówka prowadzona jest przez Fundację „Przyjazny Dom”.
- przy ul. Prusa 2/4 (9 miejsc), ul. Curie –Skłodowskiej 91/7 (9 miejsc) prowadzone przez Stowarzyszenie Wzajemnej Pomocy im. S. Kardynała Wyszyńskiego przeznaczonych dla wychowanków rodzin zastępczych i placówek opiekuńczo-wychowawczych.

Łącznie w mieszkaniach chronionych we Wrocławiu w 2010 r. było **97** miejsc.

ORZECANIE O NIEPEŁNOSPRAWNOŚCI I STOPNIU NIEPEŁNOSPRAWNOŚCI

Zgodnie z zawartymi porozumieniami Powiatowy Zespół do Spraw Orzekania o Niepełnosprawności obejmuje zasięgiem swego działania powiat wrocławski grodzki i ziemski.

W 2010 r. przyjęto ogółem **9 899** wniosków w sprawie wydania orzeczenia o niepełnosprawności lub o stopniu niepełnosprawności.

W okresie sprawozdawczym wydano ogółem **9 658** orzeczeń, w tym:

Liczba wydanych orzeczeń o stopniu niepełnosprawności (osobom po 16 roku życia)

Lp.	Wyszczególnienie	Liczba
1.	Wydane orzeczenia z określeniem stopnia niepełnosprawności,	7 114

	w tym: - lekki stopień - umiarkowany stopień - znaczny stopień	2 977 2 561 1 576
2.	Wydane orzeczenia o niezaliczeniu do osób niepełnosprawnych	1 293
3.	Wydane orzeczenia o odmowie ustalenia stopnia niepełnosprawności	381
	Razem	8 788

Liczba wydanych orzeczeń o stopniu niepełnosprawności (osobom do 16 roku życia)

Lp.	Wyszczególnienie	Liczba
1.	Wydane orzeczenia o odmowie ustalenia niepełnosprawności	18
2.	Wydane orzeczenia o niezaliczeniu do osób niepełnosprawnych	211
3.	Wydane orzeczenia o zaliczeniu do osób niepełnosprawnych	641
	Razem	870

Zespół realizował również zadania starosty w zakresie wystawiania legitymacji dokumentujących niepełnosprawność lub jej stopień. Ogółem wystawiono **2 662** legitymacje osoby niepełnosprawnej w tym 601 legitymacji wydano osobom przed 16 rokiem życia na podstawie orzeczeń o niepełnosprawności.

OPIEKA NAD RODZINĄ I DZIECKIEM

W 2010 r. we Wrocławiu dokonano zmiany w zakresie organizacji zadań opiekuńczych nadzorowanych przez MOPS. Zadania realizowane przez Stowarzyszenie Wszechstronnej Pomocy Dzieciom „Ja, Ty-My” zostały po przeprowadzeniu postępowania konkursowego powierzone innym podmiotom. Stowarzyszeniu „Siemacha” z Krakowa Miasto Wrocław zleciło prowadzenie placówki opiekuńczo – wychowawczej przy ul. Chopina 9a oraz 2 placówek (po 9 miejsc) przy ul. Przejazdowej 10 i 14 oraz Rodzinnego Domu Dziecka „Klementynka”. Stowarzyszeniu Pomocy Wzajemnej im. Stefana Kardynała Wyszyńskiego zlecono prowadzenie czterech mieszkań chronionych (w tym dwóch nowych) dla wychowanków wrocławskich rodzin zastępczych i placówek opiekuńczo – wychowawczych (łącznie 37 miejsc). W 2010 r. dzięki pozyskaniu przez MOPS środków na realizację projektu „Wrocław Miastem Aktywnych” możliwe było wyremontowanie dwóch lokali wskazanych przez Miasto oraz przeprowadzenie dla wychowanków - kandydatów do zamieszkania w mieszkaniach chronionych cyklu szkoleń i warsztatów podnoszących ich kompetencje społeczne pozwalające na bezpieczne usamodzielnianie przy wsparciu specjalistów.

We Wrocławiu funkcjonowały 3 placówki wielofunkcyjne, 8 socjalizacyjnych – na 302 miejsca oraz 22 Rodzinne Domy Dziecka – na 137 miejsc (najwięcej w Polsce). Skierowano do nich **304 dzieci (w tym 42 do Rodzinnych Domów Dziecka)**. W rodzinach zastępczych pełniących funkcję pogotowia rodzinnego przebywało 61 dzieci.

W 2010 r. zawieszono kolejną zawodową specjalistyczną rodzinę zastępczą dla dzieci niepełnosprawnych.

Łącznie w zakresie właściwości Zespołu ds. Opieki nad Dziećmi i Młodzieżą oraz Zespołu ds. Rodzin Zastępczych wydano 2 363 decyzje administracyjne.

ŚWIADCZENIA I KOSZTY REALIZACJI ZADAŃ

W 2010 r. :

- przyznano świadczenia pieniężne na usamodzielnienie 23 wychowankom placówek (na kwotę 132 035 zł) i 43 wychowankom rodzin zastępczych (na kwotę 203 586 zł)
- przyznano świadczenia pieniężne na kontynuację nauki 223 wychowankom RZ (na kwotę 882 602 zł) i 98 wychowankom placówek (na kwotę 345 728 zł),
- udzielono pomoc rzeczową 25 wychowankom RZ (na kwotę 119 717 zł) i 14 wychowankom placówek (na kwotę 58 173 zł).

Na utrzymanie dzieci z rodzin zastępczych wydano **7 711 248 zł** w tym na prowadzenie rodzin zastępczych o charakterze pogotowia rodzinnego wydano kwotę 678 236 zł.

Na utrzymanie placówek opiekuńczo-wychowawczych wydano **22 732 000 zł** - RDD, placówki samodzielne. Na utrzymanie dzieci z rodzin zastępczych i placówek opiekuńczo wychowawczych na terenach innych powiatów - 1 652 222 zł.

RODZINY ZASTĘPCZE

Zespół ds. Rodzin Zastępczych MOPS w 2009 r. nadzorował funkcjonowanie 753 **rodzin zastępczych**, w których przebywało 914 **dzieci**. W tej liczbie 676 rodzin to rodziny spokrewnione (831dzieci), zaś 77 rodzin – to rodziny nie spokrewnione (83 dzieci), w tym **10** - to rodziny o charakterze pogotowia rodzinnego (61 dzieci) oraz 3 rodziny specjalistyczne (7 dzieci).

Sekcja Kontroli i Monitoringu Rodzin Zastępczych sporządziła dla wszystkich rodzin zastępczych opinie o sposobie ich funkcjonowania dla potrzeb sądów rodzinnych. Działając w ścisłej współpracy z Zespołami Kuratorskimi wszystkich wrocławskich sądów rodzinnych, pedagogów szkolnych i innych instytucji działających na rzecz dziecka i rodziny wdrożono nowe formy wsparcia dla rodzin zastępczych: grupy wsparcia oraz warsztaty kompetencji wychowawczych dla rodziców zastępczych.

PRZYGOTOWANIE KANDYDATÓW NA RODZICÓW ADOPCYJNYCH, RODZICÓW ZASTĘPCZYCH ORAZ DO PROWADZENIA PLACÓWEK RODZINNYCH (RODZINNE DOMY DZIECKA) I PLACÓWEK INTERWENCYJNYCH (POGOTOWI RODZINNYCH)

Ośrodki Adopcyjno-Opiekuńcze w 2010 r. dla potrzeb systemu pomocy dzieciom:

- umieściły 118 dzieci w rodzinach adopcyjnych,
- przeprowadziły szkolenia i zakwalifikowały 209 osób do pełnienia roli rodzin adopcyjnych i zastępczych.

Do prowadzenia Rodzinnych Domów Dziecka została przeszkolona i zakwalifikowana tylko 1 rodzina. Zgłosiły się 3 małżeństwa - kandydaci do prowadzenia Pogotowia Rodzinnych. Ośrodek Adopcyjno – Opiekuńczy przy ul. Młodych Techników prowadzi wojewódzką bazę kandydatów na rodziców adopcyjnych i zastępczych.

REALIZACJA PROJEKTÓW WSPÓŁFINANSOWANYCH ZE ŚRODKÓW UNII EUROPEJSKIEJ ORAZ NORWESKIEGO MECHANIZMU FINANSOWEGO W MOPS

„Wrocławska diagnoza problemów społecznych” – 2010 r.

W okresie od 1 lutego 2009 r. do 31 grudnia 2010 r. Miejski Ośrodek Pomocy Społecznej jako reprezentant Gminy Wrocław, wraz z Partnerem - Stowarzyszeniem „Wspólnota Europejska – Nasz Wspólna Sprawa”, realizował projekt pn. **„Wrocławska diagnoza problemów społecznych”**, współfinansowany ze środków Unii Europejskiej -

Europejskiego Funduszu Społecznego (EFS) w ramach Działania 7.2.1 Programu Operacyjnego KAPITAŁ LUDZKI.

Projekt miał charakter badawczy, zakładał przeprowadzenie badań społecznych mieszkańców Wrocławia na potrzeby *Strategii rozwiązywania problemów społecznych dla Wrocławia*. Powstałe analizy i diagnozy wraz z opracowaną na ich bazie *Strategią*, mają posłużyć władzom Wrocławia w integracji społecznej mieszkańców Wrocławia zagrożonych wykluczeniem oraz zapobieganiu ich wykluczeniu społecznemu.

W 2010 r. w ramach projektu kontynuowano działania zrealizowane w 2009 r., w którym, w szczególności, przygotowano i przeprowadzono badania główne nad mieszkańcami Wrocławia, obejmujące m.in. obszary takie jak: sytuacja ekonomiczna gospodarstw domowych, zdrowie, edukacja, aktywność obywatelska, więzi społeczne, sytuacja na rynku pracy.

W 2010 r. zrealizowano badania dodatkowe dotyczące specyficznych problemów społecznych (rodzin zastępczych i usług społecznych i opiekuńczych), a także opracowano raporty z badań głównych oraz badań specyficznych problemów społecznych. Ponadto zrealizowano kolejne etapy prac nad *Strategią rozwiązywania problemów społecznych dla Wrocławia* (*Strategią rozwoju społecznego*), w tym w szczególności opracowano: zbiór rekomendacji problemów społecznych do Strategii, Diagnozę Strategii, Analizę SWOT, Analizę celów Strategii, Wskaźniki realizacji celów Strategii, które jako zestaw stanowią rekomendowaną *Strategię rozwoju społecznego Wrocławia*. Dodatkowo opracowano Model Działań Instytucjonalnych jako dokument określający rolę oraz zadania Miejskiego Ośrodka Pomocy Społecznej w realizacji wytypowanych celów Strategii. Sporządzenia powyższych dokumentów dokonano w oparciu o konsultacje z przedstawicielami władz Wrocławia (w szczególności Departamentu Spraw Społecznych Urzędu Miejskiego Wrocławia) oraz Miejskiego Ośrodka Pomocy Społecznej, w ramach zorganizowanych paneli dyskusyjnych oraz przeprowadzoną ankietę internetową dotyczącą analizy SWOT.

W ramach działań promocyjno – informacyjnych prowadzono kampanię promocyjną m.in. poprzez publikacje prasowe, aktualizację strony internetowej projektu (www.diagnoza.um.wroc.pl), udział w Targach projektów EFS, wywiady medialne, organizację Seminariów podsumowujących kolejne etapy realizacji projektu, połączonych z dyskusjami panelowymi (czerwiec, październik) oraz organizację konferencji podsumowującej, upowszechniającej rezultaty projektu (21 grudnia 2010 r.).

W ramach projektu powstały trzy publikacje naukowe dotyczące osiągniętych rezultatów projektu, wydane przez Wydawnictwo Naukowe SCHOLAR, w nakładzie po 330 sztuk:

- Problemy społeczne w przestrzeni Wrocławia
- Stare i nowe problemy społeczne wielkiego miasta
- Studia nad strategią rozwoju społecznego Miasta Wrocławia.

W 2010 r. dokonano rozliczenia otrzymanej dotacji. Zgodnie z zaplanowanym budżetem na realizację całego projektu (2009-2010) Beneficjent otrzymał środki w wysokości 1 552 653,42 zł, z czego wydatkował 1 485 760,25 zł (w tym 982 479,57 zł - Miejski Ośrodek Pomocy Społecznej a 503 280,68 zł - Stowarzyszenie), co stanowi 95,70% realizacji zaplanowanej kwoty. Równocześnie założenia merytoryczne projektu zrealizowano w 100%.

Projekt „Pomoc Społeczna Skuteczna” – dofinansowany ze środków Norweskiego Mechanizmu Finansowego

Rok 2010 był drugim rokiem realizacji **Projektu „ Pomoc Społeczna – Skuteczna”**. Projekt PL 092 rozpoczął działalność w grudniu 2008 r., a zakończony został w grudniu 2010 r. Projekt PSS dysponował budżetem w wysokości 674 103 euro. 85% jego wartości w kwocie 572 988 euro pochodziła ze środków Norweskiego Mechanizmu Finansowego w ramach Mechanizmu dla Polski na lata 2004-2009. 15% wartości projektu wniósł Beneficjent, którym była Gmina Wrocław. Projekt realizowany był przez Miejski Ośrodek Pomocy Społecznej. Odbiorcą ostatecznego stanowiła kadra MOPS i Wrocławskiego

Centrum Opieki, Wychowania i Adopcji. Cel projektu wskazywał na wzmocnienie i podniesienie, jakości świadczonych przez instytucje usług poprzez poszerzenie wiedzy i umiejętności pracowników pomocy społecznej. Ponadto zakładał wzmocnienie instytucjonalne społeczeństwa obywatelskiego poprzez wsparcie działalności Miejskiego Ośrodka Pomocy Społecznej. Do zadań Projektu należało organizowanie udziału uczestników w studiach podyplomowych i szkoleniach zawodowych, komputerowych, językowych i innych. Wsparciem zostali objęci wszyscy pracownicy, którzy zadeklarowali chęć podnoszenia swoich kwalifikacji zawodowych.

W ramach realizacji Projektu zrealizowano następujące zadania:

- **38 szkoleń zawodowych:**

- psycho- edukacyjne:**

- Komunikacja interpersonalna, jako podstawa obsługi klienta - 46 osób.
 - Praca z trudnym klientem - 88 osób.
 - Obsługa klientów niesłyszących - 28 osób.
 - Systemy motywacyjne - 53 osoby.
 - Budowanie zespołu - 27 osób.
 - Radzenie sobie ze stresem i przeciwdziałanie wypaleniu - 72 osoby.
 - Techniki negocjacji - 126 osób.
 - Superwizja - 85 osób.
 - Zarządzanie przez cele - 30 osób.
 - Mobbing, jak zapobiegać i przeciwdziałać - 633 osoby.
 - Praca socjalna z osobą chorą i zaburzoną psychicznie - 51 osób.
 - Praca socjalna ze sprawcą przemocy domowej – 23 osoby.
 - Być asertywnym – 2 osoby.

- z zakresu prawa:**

- Kodeks postępowania administracyjnego - 277 osób.
 - Ustawa o finansach publicznych - 35 osób.
 - Ustawa o rachunkowości - 20 osób.
 - Prawo zamówień publicznych - 36 osób.
 - Kodeks cywilny - 26 osób.
 - Kodeks postępowania cywilnego - 22 osoby.
 - Ustawa o świadczeniach rodzinnych - 50 osób.
 - Ustawa o pomocy osobom uprawnionym do alimentów - 42 osoby.
 - Ustawa o emeryturach i rentach - 42 osoby.
 - Akty prawne dotyczące zdrowia psychicznego - 64 osoby.
 - Akty prawne dotyczące Rodziny (KRIO) - 93 osoby.
 - Akty prawne dotyczące spraw mieszkaniowych - 55 osób.
 - Akty prawne dotyczące osób starszych i niepełnosprawnych - 55 osób.
 - Akty prawne dotyczące równości kobiet i mężczyzn - 12 osób.
 - Ustawa o promocji zatrudnienia - 27 osób.
 - Ustawa o pomocy społecznej - 99 osób.
 - Orzecznictwo w zakresie pomocy społecznej - 33 osoby.
 - Kontrola zarządcza w jednostkach sektora publicznego - 10 osób.
 - Ochrona danych osobowych - 630 osób.
 - Akty prawne dotyczące uzależnień i przemocy - 93 osoby.
 - Nowelizacja ustawy o przeciwdziałaniu przemocy w rodzinie – 223 osoby.
 - Ustalanie dochodu osób prowadzących działalność gospodarczą – 74 osoby.
 - Świadczenia rodzinne i fundusz alimentacyjny, aktualne problemy – 11 osób.
 - Zamówienia publiczne na dostawy i usługi informatyczne – 6 osób.

- **14 szkoleń komputerowych**

- MS Word na poziomie podstawowym - 54 osoby.
 - MS Excel na poziomie podstawowym - 85 osób.
 - MS Excel na poziomie zaawansowanym- 22 osoby.
 - MS Power Point - 21 osób.
 - Program Płatnik - 43 osoby.
 - Program Pomost - 50 osób.

- Program Syriusz - 80 osób.
- Wdrażanie systemów MS dla administratorów - 5 osób.
- Edytor aktów prawnych XML - 13 osób.
- SAP dla księgowości- 49 osób.
- SAP dla administratorów – 4 osoby.
- Rozwiązania ESET + RA – 2 osoby.
- Konfiguracja CISCO – 4 osoby.
- Testowanie oprogramowania klasy ERP - 8 osób.
- **Kursy języka angielskiego**
 - Pięć poziomów zaawansowania dla 158 uczestników.
- **10 innych szkoleń:**
 - Udzielanie pierwszej pomocy - 159 osób.
 - Metody aktywizacji środowiska lokalnego i budowanie Programu Aktywności Lokalnej - 25 osób.
 - Program Rodzina - 16 osób.
 - Usamodzielnianie Wychowanków, Ekonomia Robinsona - 38 osób.
 - Streetworking - 16 osób.
 - Samoobrona - 140 osób.
 - Warsztaty BHP - 1 osoba.
 - Zarządzanie projektami zgodnie z metodą Prince – 2 osoby.
 - Praktyczne zarządzanie projektami – 3 osoby.
 - Nordic Walking Instruktor – 1 osoba.

Ponadto 99 osób ukończyło Studia Podyplomowe na ośmiu Uczelniach Wyższych

- Pracownik samorządu terytorialnego- 3 osoby.
- Organizacja pomocy społecznej- 22 osoby.
- Psychologiczne kompetencje w zarządzaniu zespołem- 11 osób.
- Zarządzanie projektami szkoleniowymi- 6 osób.
- Rachunkowość i podatki- 2 osoby.
- Rachunkowość i kontrola finansowa- 7 osób.
- Socjoterapia- 1 osoba.
- Poradnictwo rodzinne- 4 osoby.
- Prawo zamówień publicznych- 4 osoby.
- Administracja publiczna w Polsce i UE- 1 osoba.
- Administracja publiczna- 1 osoba.
- Pracownik samorządu terytorialnego i gospodarki lokalnej- 2 osoby.
- Psychologiczne wspomaganie rozwoju dzieci i młodzieży z trudnościami- 4 osoby.
- Zastosowanie psychologii w pracy socjalnej– 10 osób.
- Diagnoza kliniczna i psychoterapia- 6 osób.
- Zarządzanie potencjałem pracowników- 6 osób.
- Akademia mediatora- 6 osób.
- Doradca zawodowy na europejskim rynku pracy– 1 osoba.
- Administrowanie sieciami komputerowymi-1 osoba.
- Zarządzanie nieruchomościami- 1 osoba.

Powyższe dane wskazują, iż w ramach realizacji projektu udało się nie tylko przeprowadzić wszystkie zaplanowane szkolenia i studia podyplomowe, ale w znacznym stopniu rozszerzono zakres pierwotnej oferty zarówno pod względem ilości szkoleń, jak również ilości uczestników. Rezultaty Projektu znacznie przekroczyły zakładane wielkości:

- **710 uczestników szkoleń** (przy planowanych 400)
- **63 zrealizowane bloki szkoleniowe** (przy planowanych 37)
- **99 absolwentów studiów podyplomowych** (przy planowanych 78).

Projekt „Wrocław Miastem Aktywnych”

W 2010 r. w projekcie „Wrocław Miastem Aktywnych” prowadzono pracę socjalną, realizowano założenia podpisanych kontraktów socjalnych i ich odmian. Podpisano 539 kontraktów a w Programach Aktywności Lokalnej bierze udział 116 osób. Zostały zrealizowane następujące działania w poszczególnych Instrumentach Aktywnej Integracji:

- Aktywizacja Społeczna: nieodpłatne spotkania ze specjalistami w Punktach Aktywizacji Społeczno-Zawodowej.

Od 1 marca 2010 r. realizowane było wsparcie asystenta rodzinnego. Zostało zatrudnionych (na podstawie umowy zlecenia) 25 asystentów. Wsparcie przewidziane było dla 100 osób/rodzin zakwalifikowanych do uczestnictwa w Projekcie, zaś w wyniku rotacji klientów z usług asystentów skorzystały 123 rodziny.

- **Warsztaty**: z doradcą zawodowym, autoprezentacji, wyjazdowe warsztaty kompetencji społecznych dla rodziców z dziećmi oraz wyjazdowe warsztaty kompetencji społecznych dla młodzieży (obóz survivalowy) radzenia sobie ze stresem i złością, zarządzania gospodarstwem domowym i majsterkowania-skorzystało z nich łącznie 248 osób.

- **Treningi**: motywacyjny-moje mocne strony, podnoszenia poczucia własnej wartości, ogólnorozwojowy, z psychologiem, komunikacji i asertywności, przygotowujący do rozmowy z pracodawcą i sporządzania dokumentów aplikacyjnych, zarządzania czasem i efektywnego planowania celów, radzenia sobie ze stresem i złością z elementami relaksacji. Łącznie dla 256 osób.

- **Aktywizacja Zdrowotna**: zrealizowano badania podstawowe (140 klientów), ćwiczenia rehabilitacyjne na podstawie orzeczeń o niepełnosprawności (60osób), terapię psychologiczną (12 osób), terapię odwykową - na 9 osób skierowanych, 3 osoby ukończyły pełny cykl terapeutyczny, pozostałe osoby wytrzymały 2-3 tygodni), dodatkowo zrealizowano badania specjalistyczne (łącznie dla 56 osób) dla osób które przeszły badania podstawowe.

- **Aktywizacja Edukacyjna**: kurs komputerowy grupowy ukończyło 65 osób, kurs komputerowy indywidualny zakończyło 10 osób; kurs z języka angielskiego realizowały 42 osoby; z języka niemieckiego 22 osoby; kurs z języka rosyjskiego ukończyły 4 osoby. Wyłonione zgodnie z PZP firmy realizujące kursy zawodowe, przeprowadziły szkolenia łącznie dla 215 osób w takich zawodach jak: przedstawiciel handlowy, opiekunka dziecka, opiekun osoby starszej, krawiec, pielęgnacja terenów zielonych, pracownik kadrowo-płacowy, kosmetyczka/wizażystka, personel sprzątający, kucharz, sprzedawca z obsługą kas fiskalnych, technolog robót wykończeniowych, płytkarz/kafelkarz, pracownik zabezpieczający imprezy masowe, operator wózków widłowych. Dodatkowo kurs prawa jazdy przeszło 129 klientów.

Z korepetycji skorzystało 6 osób (586 godzin); 4 osoby w projekcie kontynuują naukę w szkołach.

Osoby niepełnosprawne uczestniczyły w warsztatach z logopedą i specjalistami ds. aktywizacji społecznej.

Klienci, uczestniczący w zajęciach mieli możliwość korzystania ze wsparcia w postaci opieki nad dziećmi. W ramach projektu podjęto prace adaptacyjne w 2 mieszkaniach chronionych, w których łącznie zamieszkało 19 uczestników projektu, którzy uczestniczyli w warsztatach integrujących, zarządzania gospodarstwem domowym.

W 4 komórkach terenowych realizowane były Programy Aktywności Lokalnej, dla 93 osób i ich otoczenia. Zrealizowano następujące działania:

PAL 2 - Aktywna Leśnica - przeprowadzono 4 spotkania na rzecz budowania partnerstwa lokalnego na osiedlu Leśnica. Odbływały się rozmowy z Regionalnym Centrum Wspierania Inicjatyw Pozarządowych, pracownikami socjalnymi zaangażowanymi w pomoc przy przygotowaniu spotkań, zorganizowano festyn „Aktywna Leśnica”. Prowadzono grupy wsparcia dla kobiet i spotkania edukacyjne.

PAL 3 – Aktywny Gądów - odbyły się spotkania na rzecz budowania partnerstwa lokalnego na osiedlu Gądów z Regionalnym Centrum Wspierania Inicjatyw Pozarządowych, Kościołem Chrześcijan Baptystów, koordynatorem Sektora 3,

pracownikami socjalnymi zaangażowanymi w pomoc przy przygotowaniu spotkań. Dla młodzieży zorganizowano wyjścia sportowe do Wrocławskiego Parku Wodnego i Adrenalina Parku oraz wyjścia integracyjne do Pizzerii, działała młodzieżowa grupa edukacyjna, odbywały się spotkania motywacyjne i ze specjalistami.

PAL 7 – Aktywne Nadodrze - pozyskiwano nowych partnerów do współpracy w ramach PAL. Odbywały się spotkania z grupami docelowymi, działania środowiskowe, prowadzono warsztaty i grupy edukacyjne, a także promowano działania PAL-spotkanie z rodzicami SP 108 oraz Zespołem Ognisk Wychowawczych. Prowadzono grupę wsparcia dla kobiet osób dotkniętych przemocą, działała pracownia rodzinne. Odbywały się spotkania edukacyjne i motywacyjne.

PAL 10 – Aktywna Polanka- prowadzono działania związane z profilaktyką uzależnień dla uczniów gimnazjów, liceów. Zorganizowane zostało spotkanie z dyrektorami wrocławskich szkół gdzie promowano ideę współpracy w postaci szkoleń dot. profilaktyki uzależnień dla uczniów szkół podstawowych i gimnazjów. Ponadto prowadzono warsztaty o charakterze sportowym, piknik z okazji Dnia Dziecka, grupę wsparcia dla kobiet.

W 2010 r. **Stowarzyszenie Centrum Wspierania Aktywności lokalnej CAL** z Warszawy przyznało **Certyfikat jakości CAL** dla ZTPS Nr 7 i dla ZTPS Nr 10 oraz Dyplom uznania dla Centrum Pracy Socjalnej i Rodziny. Przyznanie Certyfikatu CAL jest wyrazem uznania i pokazuje, że dana Instytucja pracująca metodą CAL służy budowaniu dobra publicznego i zaufania społecznego. Opierając się na zasadach tolerancji, poszanowania praw człowieka, solidarności społecznej inicjuje działania służące aktywizacji, edukacji i rozwojowi środowiska lokalnego. Ponadto jest miejscem wsparcia inicjatyw lokalnych poprzez animowanie i realizowanie Programów Aktywności Lokalnej, które przyczyniają się do tworzenie grup samopomocowych i sąsiedzkich oraz budowaniu lokalnego partnerstwa na rzecz rozwiązywania problemów społecznych.

PODSUMOWANIE DZIAŁAŃ CENTRUM PRACY SOCJALNEJ I RODZINY W 2010 r.

Działania CPSR w 2010 r. ukierunkowane były na kontynuację zadań związanych z:

- podnoszeniem jakości pracy pracownika socjalnego, w tym w szczególności pracowników nowozatrudnionych;
- udzielaniem wsparcia merytorycznego i emocjonalnego na rzecz pracowników socjalnych;
- wsparciem, poradnictwem na rzecz klientów MOPS, zarówno tych korzystających z pomocy materialnej, jak i tych nie objętych pomocą materialną;
- realizacją programu na rzecz rodzin wielodzietnych „dwa plus trzy i jeszcze więcej”;
- wsparciem działań pracowników socjalnych w zakresie realizowanego przez MOPS Wrocław projektu systemowego „Wrocław Miastem Aktywnych” .

Specjalistki Pracy Zespołowej (dalej zwane Specjalistkami) w roku 2010 realizowały działania sprzyjające rozwojowi warsztatu pracy socjalnej. Zgodnie z zapotrzebowaniem pracowników socjalnych prowadzone były konsultacje indywidualne w ramach specjalizacji, interwencje w środowisku, poradnictwo specjalistyczne na rzecz klientów, rozmowy indywidualne z pracownikami socjalnymi o charakterze zawodowym. Z wszystkimi pracownikami socjalnymi Specjalistki przeprowadziły ewaluacje przypadku pracy socjalnej. Brały również udział w zespołach interdyscyplinarnych powoływanych na wnioski pracowników socjalnych. Na rzecz osób bezrobotnych Specjalistki prowadziły warsztaty kompetencji społecznych w ramach prac społecznie użytecznych. Współpracowały z innymi komórkami organizacyjnymi na terenie instytucji i poza MOPS. W ramach współpracy ze środowiskiem lokalnym Specjalistki między innymi współpracowały z Centrum Integracji Społecznej oraz Dolnośląską Biblioteką Publiczną. Brały udział w patrolowaniu Dworca Głównego wspólnie z pracownikami ZOB. Uczestniczyły w forach i konferencjach zgodnie ze swoją specjalizacją. Ponadto

współorganizowały spotkanie z pracownikami socjalnymi szpitali na temat współpracy MOPS z wrocławskimi szpitalami oraz sposobu przeprowadzania wywiadów środowiskowych. Specjalistki włączyły się również w działania dotyczące wdrażania strategii i planowania działań na rzecz rozwoju metody środowiskowej CAL i PAL.

Specjalistki objęły wsparciem **140** pracowników socjalnych w formie superwizji merytorycznej wewnętrznej, rozmów indywidualnych - zawodowych i osobistych, asystowały przy przeprowadzaniu wywiadów środowiskowych, szczególnie z nowozatrudnionymi pracownikami socjalnymi. Wprowadzono zgodnie z procedurą **13** nowych pracowników socjalnych.

Przeprowadziły z **122** pracownikami socjalnymi ewaluacje indywidualne wybranych przypadków pracy socjalnej oraz odbyły **4 spotkania** ewaluacyjne w formie grupowej (w których uczestniczyło 33 pracowników socjalnych). Wsparciu merytorycznemu, a zwłaszcza kształtowaniu zachowań niezbędnych i przydatnych w pracy socjalnej służyły konsultacje według wybranej specjalizacji – **704 konsultacje**. Poradnictwa na rzecz klientów MOPS udzielono **677** razy na rzecz **365** rodzin.

Za pośrednictwem Specjalistek skierowanych zostało łącznie do udziału w zajęciach CIS **140** osób, z czego **102** osoby podpisało **Indywidualne Programy Zatrudnienia Socjalnego**.

DZIAŁANIA KONSULTANTÓW PSYCHOLOGÓW I PEDAGOGÓW

Ze specjalistycznego poradnictwa psychologicznego oraz pedagogicznego korzystali przede wszystkim klienci MOPS oraz mieszkańcy Wrocławia. Poradnictwa udzielano zarówno w siedzibie CPSR, jak i w miejscu zamieszkania klienta.

Ogółem w siedzibie i w terenie pracą psychologiczną objęto **564** rodziny (1 175 osób w rodzinach), a pracą pedagogiczną **138** rodzin (506 osób w rodzinach). Na rzecz projektu WMA konsultacje psychologiczne przeprowadzono z 42 klientami MOPS.

Działania konsultantów uzupełniały specjalistyczne usługi medyczne kierowane do osób zaburzonych psychicznie klientów MOPS świadczone przez 3 lekarzy psychiatrów (jeden w ramach umowy z MOPS oraz dwóch w ramach opieki środowiskowej Poradni Zdrowia Psychicznego przy ul. Podwałę 13). Usługi psychiatryczne świadczone były **215** razy w 183 rodzinach (398 osób w rodzinie). Interwencje u osób zaburzonych psychicznie odbywały się w obecności konsultantów, specjaliści pracy zespołowej, pracowników socjalnych, w razie potrzeby Policji, pielęgniarki środowiskowej, Straży Miejskiej.

W roku 2010 konsultantki CPSR prowadziły: warsztaty edukacyjne dla rodziców, warsztaty taneczno edukacyjne dla dzieci i mam, warsztaty edukacyjne z elementami socjoterapii dla młodzieży, warsztaty tańca współczesnego z elementami choreoterapii, warsztaty dla seniorów pod tytułem „Pamięć”, w ramach choreoterapii zajęcia taneczne dla 28 osób.

KONSULTANT SOCJOLOG

Konsultant socjolog podejmował działania na rzecz osób z dysfunkcją narządu słuchu. W roku 2010 udzielił ogółem 329 porad (**40** rodzin/ **90** osób w rodzinie), podjął **7** spraw interwencyjnych na rzecz klientów niesłyszących. Udzielił pomocy w sprawach urzędowych **149** razy na rzecz 18 rodzin. Długofalową pracą socjalną objął 2 rodziny. Konsultant ponadto asystował pracownikom socjalnym przy wywiadach środowiskowych i innych działaniach na rzecz rodzin, w których występowała dysfunkcja narządu słuchu. Wprowadzał wolontariuszy i monitorował ich działania na rzecz dzieci słyszących rodziców głuchoniemych oraz współpracował z pedagogami, psychologami, wychowawcami ognisk wychowawczych i kuratorami społecznymi.

PUNKTY AKTYWIZACJI SPOŁECZNO-ZAWODOWEJ

Pracownicy tych punktów objęli pomocą osoby bezrobotne, jak i poszukujące pracy. Poradnictwa specjalistycznego na rzecz osób bezrobotnych bądź poszukujących pracy udzielono **905** osobom (1 883 osoby w rodzinie). W tym 46% stanowili beneficjenci projektu systemowego „Wrocław Miastem Aktywnych”.

W grupie tej było 66 osób z rodzin wielodzietnych (347 osób w rodzinie), 86 osób w przeszłości karanych (133 osoby w rodzinie), 5 osób narodowości romskiej (15 osób w rodzinie) oraz 230 klientów posiadających orzeczenie o stopniu niepełnosprawności (380 osób w rodzinie).

PRACE SPOŁECZNIE UŻYTECZNE

Projekt Prac Społecznie Użytecznych w 2010 r. realizowany był w okresie od kwietnia do grudnia. Pozyskano 300 miejsc pracy w 45 instytucjach pożytku publicznego. Do projektu pracownicy socjalni i specjaliści Centrum Pracy Socjalnej i Rodziny zgłosili 268 osób, w tym 122 kobiety. Do wykonywania prac skierowano 182 osoby (83 kobiety), z których 143 osoby (67 kobiet) podjęło prace społecznie użyteczne. W 2010 r. **27 osób (11 kobiet)** zatrudnionych w ramach prac społecznie użytecznych podjęło zatrudnienie na otwartym rynku pracy.

Ogółem poradnictwem specjalistycznym realizowanym w ramach CPSR objęto **1 772 wrocławskie rodziny - 4 053 osoby w rodzinach**.

REALIZACJA PROGRAMU POMOCY DLA RODZIN WIEŁODZIETNYCH „DWA PLUS TRZY I JESZCZE WIĘCEJ” W 2010 R.

odbywa się na podstawie uchwały Nr XXXV/2333/05 Rady Miejskiej Wrocławia z dnia 17 marca 2005 r. Biuletyn Rady Miejskiej Wrocławia Nr 4, poz. 41.

W 2010 r. przystąpiło do Programu – **518** rodzin (liczba rodziców/opiekunów 983; liczba dzieci 1 646; łącznie liczba osób w rodzinach 2 629).

Na koniec 2010 r. liczba rodzin uczestniczących w programie wyniosła **2 688** (5 042 - liczba rodziców/opiekunów; 9 112 - liczba dzieci w rodzinach).

W 2010 r. zostały wdrożone i zrealizowane wszystkie formy wsparcia i pomocy zawarte w ofercie Programu, w tym:

- formy pomocy finansowej dla rodzin spełniających kryteria dochodowe zgodne z ustawą o pomocy społecznej - pomoc finansowa na: żywność, odzież, obuwie, wyposażenie do szkoły, wypoczynek letni i zimowy, opłaty mieszkaniowe i inne,
- bezpłatne poradnictwo psychologiczne, pedagogiczne, prawne, socjalne i dla osób bezrobotnych. Konsultanci psychologdy i pedagogdy codziennie pełnili dyżury, w siedzibie CPSR, dla klientów MOPS i rodzin wielodzietnych. Konsultanci pedagogdy prowadzili bezpłatne warsztaty dla Rodzin Plus: warsztaty edukacyjne dla rodziców, warsztaty taneczno-edukacyjno-rozwojowe dla mam i dzieci w wieku od 5 do 8 lat, warsztaty tańca współczesnego z elementami pracy z ciałem i choreoterapii dla młodzieży, warsztaty edukacyjne z elementami socjoterapii dla młodzieży. Była możliwość skorzystania z mobilnego poradnictwa (bezpłatne wizyty konsultacyjno-diagnostyczne w miejscu zamieszkania rodzin z Programu nie objętych pomocą pracownika socjalnego i specjalisty pracy zespołowej) prowadzonego przez konsultanta pedagoga;
- zorganizowano grupy uczestników na: spektakle w Teatrze Lalek, Rejs Staromiejski po Odrze, warsztaty teatralne, półkolonie, Mikołajki, do Akademii Młodych Menedżerów, warsztaty dla rodziców;
- bezpłatne wejścia na kryte baseny w szkołach podstawowych;
- bezpłatny wstęp do ZOO we wszystkie niedziele;
- ulgi i zwolnienia z opłat za przejazdy środkami komunikacji miejskiej w niedziele i święta;
- ulgowe bilety wstępu na kąpieliska codziennie przez cały sezon;
- ulgowe bilety na rejsy parostatkami Wiktoria i Nereida po Odrze;
- ulgowe bilety wstępu w dni robocze na Opatowicką Wyspę Przygody;
- Bilet Rodzinny do Wrocławskiego Parku Wodnego bez konieczności dopłat za wstęp dzieci;

- ulgowe bilety do teatrów: Współczesnego, Polskiego, Lalek, Impartu, Capitolu i Opery Wrocławskiej;
- bezpłatny wstęp, lub ulgowe bilety do muzeów i na wystawy;
- realizacja projektu „Aktywni razem z nami” polegającego na pozyskiwaniu sponsorów w celu sfinansowania dzieciom z Rodzin Plus zajęć, warsztatów rozwijających ich zdolności lub zakupu np. instrumentów muzycznych,
- pakiet oferty placówek kulturalnych (zajęcia, warsztaty, ulgi, preferencje itp.),
- bezpłatne badania i zajęcia rehabilitacyjne dla dzieci w Centrach Korekcji Wad Postawy, preferencje przy rozpatrywaniu wniosków na turnusy rehabilitacyjne (dla osób z Rodzin Plus posiadających orzeczenie o niepełnosprawności);
- bezpłatne szczepienia przeciw grypie, meningokokom i pneumokokom (ograniczona ilość);
- pomoc dzieciom w nauce świadczona przez wolontariuszy;
- zorganizowanie Mikołaja w Teatrze Lalek.

Kapituła konkursu „**Tulipany Narodowego Dnia Życia**” doceniła Program Pomocy dla Rodzin Wielodzietnych „dwa plus trzy i jeszcze więcej” przyznając Samorządowi Wrocławia statuetkę tulipana w kategorii „Samorząd przyjazny rodzinie”. Nagrodę wręczono podczas uroczystej Gali na Zamku Królewskim w Warszawie w dniu 24 marca 2010 r.

WYPŁATA DODATKÓW MIESZKANIOWYCH I ŚWIADCZEŃ RODZINNYCH

W 2010 r. **Dział Świadczeń**, który zajmuje się wypłatą dodatków mieszkaniowych i świadczeń rodzinnych oraz zaliczek alimentacyjnych otrzymał nową siedzibę w nieruchomości przy ul. Hubskiej 30/32.

Dodatki mieszkaniowe

Dodatki mieszkaniowe w 2010 r. przyznawane i wypłacane były na podstawie **ustawy z dnia 21 czerwca 2001 r. o dodatkach mieszkaniowych**.

Dodatki mieszkaniowe

Kwota wypłaconych dodatków - ogółem	9 604 271 zł
Liczba wydanych decyzji	11 767 zł
Ilość wypłaconych dodatków	50 752 zł
Średnia wartość wypłaconego dodatku	189,24 zł

Świadczenia rodzinne

W okresie sprawozdawczym w Rozdziale 85212 – „Świadczenia rodzinne, świadczenia z funduszu alimentacyjnego oraz składki na ubezpieczenie emerytalne i rentowe z ubezpieczenia społecznego” wydatkowano kwoty:

- 50 042 690 zł na same świadczenia rodzinne i składki na ubezpieczenie emerytalno-rentowe opłacane za uprawnionych klientów (wypłacane i przyznawane na podstawie ustawy o świadczeniach rodzinnych z dnia 28 listopada 2003 r. (Dz. U. z 2006 r. Nr 139, poz. 992 ze zm.);
- 17 707 873 zł na świadczenia z funduszu alimentacyjnego (wypłacane i przyznawane na podstawie ustawy o pomocy osobom uprawnionym do alimentów z dnia 7 września 2007 r. (Dz. U. z 2009 r. Nr 1, poz. 7 ze zm.);
- 6 430 zł na zaliczki alimentacyjne wypłacane w ramach koordynacji i związku z odwołaniami do SKO (zgodnie z ustawą o dłużnikach alimentacyjnych i zaliczce alimentacyjnej obowiązującą do września 2008 r.).

W Dziale Świadczeń w sekcjach obsługujących świadczenia rodzinne i alimentacyjne wydano łącznie **32 772** decyzji administracyjnych.

W celu usprawnienia i obniżenia kosztów wypłacanych świadczeń 960 klientom wydano **karty przedpłacone** stanowiące Instrument Pieniądza Elektronicznego.

Realizacja świadczeń rodzinnych w 2010 r. wyglądała następująco

Lp.	Wyszczególnienie	Kwota [w zł]	Średnia miesięczna liczba rodzin/osób
1	Świadczenia rodzinne bez jednorazowej zapomogi z tytułu urodzenia dziecka	42 999 690	14 493 rodzin
2	Jednorazowa zapomoga z tytułu urodzenia dziecka	6 287 000	524 osoby
3	Składki na ubezpieczenie emerytalno-rentowe opłacane za uprawnionych klientów	756 000	475 osób
4	Wypłacone zaliczki alimentacyjne (z odwołań i koordynacji)	6 430	łącznie 2 osoby
5	Wydatki na świadczenia z funduszu alimentacyjnego	17 707 873	2 787 rodzin
6	Łączna kwota wydatkowana na świadczenia rodzinne, na składki na ubezpieczenie emerytalno-rentowe opłacane za uprawnionych klientów, na zaliczki alimentacyjne i fundusz alimentacyjny	67 756 993	

Dział wydał 166 decyzji o rozłożeniu na raty zwrotów nienależnie pobranych świadczeń. Realizując zadania wynikające z ustawy z dnia 7 września 2007 r. o pomocy osobom uprawnionym do alimentów (Dz. U. z 2009 r., Nr 1, poz. 7 ze zm.) Dyrektor Miejskiego Ośrodka Pomocy Społecznej zawarł umowę z Biurem Informacji Gospodarczej prowadzonym przez Krajowy Rejestr Długów Biuro Informacji Gospodarczej SA w zakresie dopisywania informacji o dłużnikach alimentacyjnych.

Na podstawie tej umowy w 2010 r. 3 127 dłużników alimentacyjnych zostało zgłoszonych do KRD BIG SA.

AKTYWIZACJA SPOŁECZNA I ZAWODOWA OSÓB DŁUGOTRWALE BEZROBOTNYCH W CENTRUM INTEGRACJI SPOŁECZNEJ (gospodarstwie pomocniczym Miejskiego Ośrodka Pomocy Społecznej)

Centrum Integracji Społecznej zrealizowało następujące zadania w zakresie aktywizacji społecznej i zawodowej osób długotrwale bezrobotnych:

- Projekt **„Praca na własny rachunek”**- współfinansowany ze środków EFS. Zadanie realizowane w okresie 01 września 2008 r. do 30 czerwca 2010 r. W 2010 r. ze szkoleń w ramach projektu „Praca na własny rachunek” skorzystało łącznie 39 osób. Całkowita wartość projektu wynosi **1 502 675,00 zł**.
- Projekt **„Moda na pracę”** – zadanie realizowane od 01 listopada 2009 r. do 31 sierpnia 2011 r., współfinansowane ze środków EFS w ramach Programu Operacyjnego Kapitał Ludzki. W 2010 r. 109 niezatrudnionych mieszkanki Wrocławia wzięło udział w kursach: zawodowym, umiejętności interpersonalnych, poruszania się po rynku pracy oraz komputerowym. Całkowita wartość projektu wynosi **1 473 912,00 zł**.
- Projekt **„Droga do zatrudnienia”** – zadanie realizowane od 01 grudnia 2009 r. do 31 września 2011 r., współfinansowane ze środków EFS w ramach Programu Operacyjnego Kapitał Ludzki. Celem projektu jest zwiększenie wśród mieszkańców Wrocławia szans na zatrudnienie poprzez udział w kursach aktywizacji społecznej i zawodowej oraz stażach / zajęciach reintegracji zawodowej. Ze szkoleń oferowanych

w ramach projektu skorzystało w 2010 r. 97 osób. Całkowita wartość projektu wynosi **2 054 840,00 zł**.

- Projekt **„Wrocławski Klub Kompetencji”** - zadanie realizowane od 01 grudnia 2009 r. do 31 maja 2011 r., współfinansowane ze środków EFS. W roku 2010 odbyły się 3 edycje szkoleniowe. Ze szkoleń oferowanych w ramach projektu skorzystały do dnia 31 grudnia 2010 r. 62 osoby. Całkowita wartość projektu wynosi **1 087 282,00 zł**.
- Projekt **„Do zatrudnienia 1 krok”**- Centrum realizuje w imieniu Gminy Wrocław wraz z Fundacją In Posterum od 1 grudnia 2010 r. do 30 listopada 2012 r. W grudniu 2010 r. zorganizowano pracę Biura Projektu Partnera, zatrudniono kadrę projektu oraz przygotowano zamówienia publiczne na zakup niezbędnego sprzętu, jak i przygotowano niezbędną dokumentację. Wartość zadań realizowanych przez Centrum wynosi **1 465 520,00 zł**.
- Projekt: **„Klub Integracji Społecznej”** realizowany jest ze środków Gminy Wrocław oraz dochodów własnych, zgodnie z zapisami ustawy o zatrudnieniu socjalnym. W ramach działalności Klubu Integracji Społecznej zorganizowano warsztaty poruszania się po rynku pracy, podnoszące kompetencje społeczne, doradztwo i wsparcie indywidualne: doradcy zawodowego i psychologa. Z pomocy Klubu Integracji Społecznej skorzystało łącznie 1 306 osób bezrobotnych, nieaktywnych zawodowo lub zagrożonych utratą pracy.
- Projekt **„Praca dla lokalnej społeczności”** realizowany ze środków Gminy Wrocław w okresie od 01 stycznia 2010 r. do 31 grudnia 2010 r. W ramach projektu, osoby kierowane przez Sądy Rejonowe Wrocławia wykonują nieodpłatną, kontrolowaną pracę na cele społeczne oraz pracę społecznie użyteczną orzeczoną w zamian pozbawienia wolności kary lub nieściągalnej grzywny.
- W 2010 r. Sądy Rejonowe skierowały do prac społecznie użytecznych 112 osób, którym zasądzono 11 134 godziny do przepracowania, a które odpracowały łącznie 4 563 godziny. Osoby skazane zajmowały się m.in. comiesięczną opieką nad grobami osób pochowanych przez MOPS. W 2010 r. na terenie trzech wrocławskich cmentarzy uporządkowano 580 mogił, na łącznej powierzchni około 2 600 m².
- **Zajęcia reintegracji społecznej i zawodowej**- finansowane z dotacji Gminy Wrocław (zgodnie z zapisami ustawy o zatrudnieniu socjalnym) skierowane do niezatrudnionych mieszkańców Wrocławia zagrożonych wykluczeniem społecznym. W 2010 r. Indywidualne Programy Zatrudnienia Socjalnego zrealizowało i uzyskało zaświadczenie o podniesieniu lub zdobyciu nowych kwalifikacji zawodowych – 12 osób. Uczestnicy wzięli udział w zajęciach jednej z dwóch grup zawodowych: magazynier z obsługą wózka widłowego i konserwator zieleni.
- **Pozostałe szkolenia** - szkolenia dla osób osadzonych w Zakładzie Karnym nr 1 we Wrocławiu; teoretyczne i praktyczne kursy zawodowe z zakresu: „Rozwój umiejętności technik bukieciarskich” oraz „Przyjazny dom”. Projekt „Wrocław Miastem Aktywnych”- realizacja szkoleń komputerowych indywidualnych, szkoleń komputerowych grupowych, treningów ogólnorozwojowych, kursów autoprezentacji, szkoleń „Przyjazny dom”, warsztatów „Czary mary w kuchni”, warsztatów „Zrób to sam”, spotkań edukacyjnych „Zdrowie kobiety” oraz „Dobra komunikacja w rodzinie”. Centrum zorganizowało również kursy w Areszcie Śledczym - Centrum zrealizowało warsztaty „Skuteczna komunikacja” oraz „Aktywizacja zawodowa”.

PODSUMOWANIE

W 2010 r. Centrum Integracji Społecznej realizowało samodzielnie lub w partnerstwie 5 projektów współfinansowanych ze środków Europejskiego Funduszu Społecznego: „Praca na własny rachunek”, „Moda na pracę”, „Droga do zatrudnienia”, „Wrocławski Klub Kompetencji”, „Do zatrudnienia 1 krok”. Zorganizowano również szkolenia dla uczestników projektu „Wrocław Miastem Aktywnych”, a także projekt „Praca dla lokalnej społeczności” dla osób skazanych na prace społecznie użyteczne, finansowany ze środków Gminy Wrocław oraz przychodów pozyskiwanych przez Centrum. W ramach Klubu Integracji Społecznej Centrum prowadziło usługi informacyjne oraz warsztaty dla

nieaktywnych zawodowo, bezrobotnych i zagrożonych utratą pracy mieszkańców Wrocławia. Na łączną liczbę 256 osób, które w 2010 r. uzyskały lub podwyższyły w Centrum Integracji Społecznej kwalifikacje zawodowe, 77 osób (30%) uzyskało trwałe rezultaty, w postaci podjęcia dalszej formalnej nauki (na poziomie szkoły gimnazjalnej, średniej lub studiów wyższych), podjęcia zatrudnienia na otwartym rynku pracy lub zarejestrowania działalności. W roku 2010 r. Centrum Integracji Społecznej przygotowało również projekt „EUROprzedsiębiorca 45+” o wartości **4 255 480,84 zł**, którego realizacja rozpocznie się w 2011 r. Działania projektu obejmują wsparcie finansowe oraz szkoleniowe i doradcze dla 60 osób po 45 roku życia, które założą działalność gospodarczą związaną z przygotowaniem regionu do EURO 2012.

POWÓDŹ W ROKU 2010

W maju 2010 r. w wyniku przerwania wałów i podtopień we Wrocławiu zostało poszkodowanych **66 gospodarstw domowych**.

Zalania i podtopienia nastąpiły na Osiedlu Kozanów, Opatowice, Sołtysowice, Zgorzelisko. Pracownicy MOPS wytypowali osoby do ewakuacji, utworzyli punkty wydające niezbędną żywność i wodę oraz środki higieny. Dla mieszkańców Kozanowa przez tydzień wydawana była gorąca zupa przygotowywana przez kuchnie charytatywne.

W celu oszacowania szkód zostały powołane w MOPS komisje, w skład których weszli pracownicy socjalni i pracownicy sekcji remontów.

Wszystkie poszkodowane gospodarstwa domowe otrzymały pomoc finansową w formie zasiłków celowych na remont lub odbudowę domu przyznaną na podstawie decyzji administracyjnych na ogólną kwotę **1 228 623 zł**.

Ponadto podjęliśmy decyzje o przyznaniu pomocy dla 15 rolników, których gospodarstwa rolne uległy zalaniu. Z tego tytułu wypłacono 25 000 zł.

DODATKOWE ZADANIA

Zgodnie z ustawą z dnia 27 sierpnia 2004 r. o świadczeniach opieki zdrowotnej finansowanych ze środków publicznych (Dz. U. Nr 210, poz. 2135 ze zm.) Dyrektor Miejskiego Ośrodka Pomocy Społecznej wydał **609 decyzji** potwierdzających prawo do opieki zdrowotnej świadczeniobiorców, którzy nie są zaliczeni do kręgu osób „ubezpieczonych”.

Dział Finansowy – Sekcja Windykacji w 2010 r. wystawiała upomnienia osobom, które otrzymały decyzje o nienależnie pobranych świadczeniach lub żądaniach zwrotu świadczeń.

Działalność w zakresie procedury windykacyjnej przedstawia się następująco:

LP.	TREŚĆ	DZIAŁ ŚWIADCZEŃ RODZINNYCH		POMOC SPOŁECZNA		FUNDUSZ ALIMENTACYJNY		DZIAŁ DODATKÓW MIESZKANIOWYCH	
		ilość	wartość [zł]	ilość	wartość [zł]	ilość	wartość [zł]	ilość	wartość [zł]
1.	WYSTAWIONO UPOMNIENIA	359	327 871	131	244 459	2 635		15	23 197
2.	WYSTAWIONO TYTUŁY WYKONAWCZE	366	235 167	126	229 513	647	997 031	17	23 065
3.	UKŁADY RATALNE - UGODY	146 DECYZJI		6 DECYZJI, WARTOŚĆ 10 663		23 DECYZJE		2 DECYZJE , WARTOŚĆ 1 676	

Należności w kwocie **484 780** zł odzyskano w wyniku potrąceń, wpłat własnych dłużników, rat oraz realizacji tytułów wykonawczych.

Na podstawie uchwały Nr XLVII/1415/10 Rady Miejskiej Wrocławia z dnia 18 marca 2010 r. w sprawie szczegółowych zasad, sposobu i trybu umarzania, odraczania lub rozkładania na raty spłaty należności pieniężnych mających charakter cywilnoprawny przypadających Gminie Wrocław lub jej jednostkom podległym oraz wskazania organu i osób do tego uprawnionych w 2010 r. umorzono należności na ogólną kwotę – 63 051 zł. Tytuły dokonanych umorzeń przedstawia poniższa tabela.

Umorzenia		
Tytuł dokonanych umorzeń	Łączna liczba dokonanych umorzeń	Łączna kwota dokonanych umorzeń [w zł]
Umorzenia z tytułu nienależnie pobranych świadczeń rodzinnych.	34	32 318
Umorzenia z tytułu nienależnie pobranego zasiłku stałego i zasiłku okresowego	7	4 932
Umorzenia z tytułu nienależnie pobranego dodatku mieszkaniowego	4	7 164
Umorzenia z tytułu świadczeń wypłacanych z funduszu alimentacyjnego	3	10 201
Umorzenia z tytułu nienależnie pobranego świadczenia pieniężnego na kontynuowanie nauki	1	2 812
Umorzenia z tytułu nienależnie pobranego świadczenia pieniężnego na częściowe pokrycie kosztów utrzymania dziecka w rodzinie zastępczej	2	5 623
OGÓŁEM	51	63 050

W 2010 r. Zespół ds. Organizacji i Nadzoru w Dziale Prawnym, Organizacji i Nadzoru sporządził **48 projektów uchwał** Rady Miejskiej Wrocławia (wszystkie przyjęte przez RMW) i **5 projektów Zarządzeń** Prezydenta Wrocławia. W 2010 r. Zespół ds. Organizacji i Nadzoru w Dziale Prawnym, Organizacji i Nadzoru rozpoznał i odpowiedział na **117 skarg**.

Konsultanci w Zespole ds. Prawnych w Dziale Prawnym, Organizacji i Nadzoru udzielili porad prawnych **925** rodzinom.

W zakresie **informatyzacji** w roku 2010 MOPS oprócz bieżącej pracy administracyjno-serwisowej:

- przeprowadzono zakup sprzętu komputerowego wraz z oprogramowaniem na łączną kwotę 143 437 zł,
- podjęto współpracę z Powiatowym Urzędem Pracy we Wrocławiu w sprawie uruchomienia Samorządowej Elektronicznej Platformy Informacyjnej SEPI,
- podjęto współpracę z Urzędem Miejskim Wrocławiu w sprawie udostępnienia pracownikom MOPS danych zawartych w systemie TD-ELUD,
- wdrożono wewnętrzny system obsługi zgłoszeń serwisowych „Helpdesk”,

- przeprowadzono szereg szkoleń specjalistycznych kadry informatycznej oraz szkoleń informatycznych dla pracowników MOPS, korzystając ze środków Norweskiego Mechanizmu Finansowego „Norway Grants”,
- kontynuowano współpracę z Wydziałem Informatyki Urzędu Miejskiego Wrocławia w sprawie przeprowadzenia wdrożenia roll-out systemu SAP.

Miejski Ośrodek Pomocy Społecznej dysponuje łącznie **60 nieruchomościami**, w tym:

- 44 nieruchomościami stanowiącymi własność Gminy Wrocław objętymi przez MOPS prawem trwałego zarządu,
- 3 nieruchomościami udostępnionymi przez Gminę Wrocław na podstawie umowy użyczenia,
- 1 nieruchomością na podstawie aktu notarialnego,
- 1 na podstawie Zarządzenia Prezydenta,
- 5 nieruchomościami od Spółdzielni Mieszkaniowych na podstawie umów najmu,
- 1 nieruchomością od Niepublicznego Zakładu Opieki Zdrowotnej na podstawie umowy najmu,
- 4 nieruchomościami od osób fizycznych na podstawie umów najmu ,
- 1 nieruchomością od Polskich Kolei Państwowych na podstawie umowy najmu.

Pełnomocnik ds. Ochrony Informacji Niejawnych w 2010 r. wszczął 230 zwykłych postępowań sprawdzających na podstawie których wydano:

- 119 poświadczeń bezpieczeństwa osobowego, na podstawie wszczętych w 2009 r. zwykłych postępowań sprawdzających;
- 228 poświadczeń bezpieczeństwa osobowego, na podstawie wszczętych w 2010 r. zwykłych postępowań sprawdzających.

Przeprowadził 18 szkoleń w zakresie ochrony informacji niejawnych, na podstawie których wydano 66 zaświadczeń stwierdzających odbycie szkolenia.

W związku ze zmianą ustawy o ochronie informacji niejawnych opracowywany został nowy „Plan ochrony informacji niejawnych w MOPS”, który uwzględnia zmiany wprowadzone ustawą oraz przepisami wykonawczymi do ustawy.

W listopadzie 2010 r. rozpoczęto wdrażanie pilotażowego programu polegającego na pełnieniu dyżuru telefonicznego w dni wolne od pracy w trójstronnym działaniu pomiędzy Miejskim Ośrodkiem Pomocy Społecznej, Miejskim Centrum Usług Socjalnych we Wrocławiu i Pogotowiem Ratunkowym we Wrocławiu w zakresie wzajemnego informowania się o wyjątkowych sytuacjach wymagających zapewnienia usług opiekuńczych osobom, które takiej pomocy potrzebują.

Podjęto działania zmierzające do powołania Zespołu Interdyscyplinarnego ds. Przeciwdziałania Przemocy w Rodzinie zgodnie z ustawą z dnia 29 lipca 2005 r. o przeciwdziałaniu przemocy w rodzinie (Dz. U. Nr 180, poz. 1493 z późn. zm.).

Nadzorowano pracę 33 organizacji pozarządowych prowadzących następujące zadania:

- Prowadzenie środowiskowych domów samopomocy typu B.
- Prowadzenie środowiskowych domów samopomocy typu A.
- Prowadzenie i zapewnienie miejsc w placówkach opiekuńczo-wychowawczych wsparcia dziennego lub mieszkaniach chronionych.
- Prowadzenie zespołu mieszkań chronionych.
- Organizowanie i prowadzenie zespołu mieszkań chronionych dla kobiet matek z dziećmi oraz kobiet w ciąży.
- Prowadzenie Dziennych Domów Pomocy Społecznej dla osób starszych; w tym dla osób z deficytem pamięci.
- Prowadzenie placówek opiekuńczo-wychowawczych.
- Organizowanie i prowadzenie Zespołu Ognisk Wychowawczych.
- Organizowanie i prowadzenie ośrodka adopcyjno-opiekuńczego we Wrocławiu.
- Prowadzenie całodobowych domów pomocy społecznej.

- Organizowanie i prowadzenie schronienia, łazni i magazynów wydających odzież dla osób bezdomnych posiadających ostatnie stałe zameldowanie w Gminie Wrocław.
- Prowadzenie noclegowni dla bezdomnych mężczyzn.
- Prowadzenie zbiorowego żywienia w kuchniach charytatywnych i innych miejscach wydawania posiłków osobom bezdomnym i zagrożonym bezdomnością z Gminy Wrocław oraz prowadzenie magazynów przekazujących żywność lub odzież organizacjom pozarządowym prowadzącym działalność na rzecz osób najuboższych.
- Prowadzenie Specjalistycznego Ośrodka Interwencji Kryzysowej.

Środki łącznie przekazane organizacjom w 2010 r. i podlegające rozliczeniu przez Sekcję wynosiły:

- 5 748 815zł zadania własne Gminy
- 19 520 557zł zadaniach własne Powiatu
- 412 558zł zadania zlecone Powiatowi

Od 13 grudnia 2010 r. przy pl. Legionów 7-8 funkcjonowała **Ogrzewalnia dla osób bezdomnych** gdzie dziennie przebywa oraz nocuje ok 60 osób. Nadzorem i obsługą Ogrzewalni zajmują się pracownicy Zespołu ds. Osób Bezdomnych i Uchodźców MOPS.

W roku 2010 Miejski Ośrodek Pomocy Społecznej aplikował o środki finansowe z budżetu państwa, Unii Europejskiej oraz innych krajów europejskich nie będących członkami UE. Tabela przedstawia wnioski o dotację złożone przez MOPS na realizację działań dofinansowanych ze środków krajowych lub unijnych.

Złożone wnioski o dotację na realizację działań dofinansowanych ze środków krajowych lub unijnych – MOPS jako Wnioskodawca lub Partner.

Lp	Wnioskodawca	Tytuł	Grupa docelowa	Zakres projektu	Ogólna kwota projektu [w zł]	Kwota dotacji [w zł]	Jednostka Kontraktująca/ nazwa programu/ termin złożenia dokumentacji aplikacyjnej	Partnerzy /Organizacje Współuczestniczące	Sposób załatwienia
1.	Gmina Wrocław (MOPS)	Wrocław Miastem Aktywnych	Klienci MOPS: osoby bezrobotne, osoby nieaktywne zawodowo i zatrudnione, korzystające ze świadczeń pomocy społecznej	Projekt systemowy w zakresie aktywnej integracji (kontrakty socjalne i PAL)	4 369 495	3 910 698	Dolnośląski Wojewódzki Urząd Pracy Program Operacyjny Kapitał Ludzki 2007-2013 Priorytet VII, Poddziałanie 7.1.2. Rozwój i upowszechnianie aktywnej integracji przez PCPR	Brak	pozytywny
2.	Gmina Wrocław (MOPS)	Razem łatwiej	Rodziny zastępcze oraz RDDz, będące pod opieką SKIM i ZODM	Projekt w zakresie aktywizacji społecznej dzieci, młodzieży i opiekunów z rodzin zastępczych oraz doposażenie RDDz	94 009	50 000	Ministerstwo Pracy i Polityki Społecznej	Brak	pozytywny

3.	Gmina Wrocław (MOPS)	Rodzina zastępcza na plus	Rodziny zastępcze oraz RDDz, będące pod opieką SKIM i ZODM	Projekt w zakresie aktywizacji społecznej dzieci, młodzieży i opiekunów z rodzin zastępczych oraz doposażenie RDDz	40 655	30 655	Fundacja Bankowa im. Leopolda Kronenberga	Brak	pozytywny
5.	Gmina Wrocław	Wrocław wyrównuje szanse. Program przeciwdziałania wykluczeniu cyfrowemu – etap I	Rodziny zastępcze i niepełnosprawni, będący Klientami MOPS	Projekt w zakresie zapobiegania wykluczeniu cyfrowemu osób znajdujących się w trudnej sytuacji materialnej i osób niepełnosprawnych	7 588 830	7 588 830	Ministerstwo Rozwoju Regionalnego	Miejskie Biblioteki i Publiczne – partner projektu MOPS jako współrealizator projektu	w trakcie oceny

W 2009 r. aplikowano o środki z Regionalnego Programu Operacyjnego dla województwa Dolnośląskiego na lata 2007-2013 na projekt inwestycyjny pt. „Kreacja Nadodrzańskiego Centrum Wsparcia – kluczowego elementu infrastruktury służącej społeczności lokalnej i podopiecznym MOPS – rewitalizacja budynków przy ul. Rydygiera we Wrocławiu”, na który w roku 2010 przyznano dofinansowanie na kwotę 2 753 851,98 zł. W roku 2010 otrzymano dotacje w wysokości 6 065 309 zł.

WSPÓŁPRACA Z ORGANIZACJAMI POZARZĄDOWYMI

NAJWAŻNIEJSZE WYDARZENIA

Luty

- o Projekt SENSOR - warsztaty prowadzone przez zagranicznych wolontariuszy, w których wzięło udział ponad 50 studentów wrocławskich. Trenerzy pochodzący z 11 różnych krajów świata, takich jak Chiny, Meksyk, Australia, Gruzja, Nowa Zelandia czy Malezja przygotowali 5 interesujących szkoleń, które odbywały się w języku angielskim.

Marzec

- o Wieczór Wschodni pt. „RAZEM. NOWE SPOJRZENIA NA WSCHÓD”. W czasie wieczoru została zaprezentowana kultura i tradycja państw Europy Wschodniej: Azerbejdżanu, Armenii, Gruzji, Kirgistanu oraz Ukrainy.
- o Projekt Babie Lato dla osób po 50 roku życia.

Kwiecień

- o Konferencja podsumowująca projekt „Centrum Sektor 3 w latach 2007-2009”.

Czerwiec

- o Projekt STUDY TOURS TO POLAND (STP) - program spotkań, wykładów, warsztatów i wizyt grupy Rosjan z Riazania we wrocławskich organizacjach pozarządowych oraz instytucjach samorządowych. Study Tours to Poland powstało w 2004 r. i jest częścią Programu Polsko-Amerykańskiej Fundacji Wolności „Przemiany w Regionie” – RITA realizowanego od 2000 r. przez Fundację Edukacja dla Demokracji. Od 2007 r. koordynatorem STP jest Kolegium Europy Wschodniej im. Jana Nowaka-Jeziorańskiego z Wrocławia.
- o Konferencja popularno – naukowa „Kresy jakich nie znamy” w ramach projektu Etnoimpresje – wielokulturowe spotkania młodych. Projekt miał na celu zwrócenie uwagi młodzieży, ale również mieszkańców obszaru objętego projektem na problematykę kulturowo-etniczną w Polsce i na świecie.

Wrzesień

- o Projekt 12 kroków do budowania kapitału finansowego organizacji. Projekt współfinansowany z FIO. W ramach projektu uczestnicy brali udział w 12 szkoleniach, 2 wizytach studyjnych, 1 grupowym spotkaniu monitorującym i 1 godzinie indywidualnego doradztwa. Celem projektu było przygotowanie przez uczestników strategii budowania kapitału finansowego dla swojej organizacji.

Październik

- o Spotkanie „Razem czy osobno? Czyli spotkanie „Poza – samo – rządowe”.
- o Wizyta studyjna studentów socjologii z Uniwersytetu w Halle.
- o Spotkanie z przedstawicielami ukraińskiej administracji samorządowej i środowisk pozarządowych.

Listopad

- o Ogólnopolski Projekt „Temat: Rzeka”.
- o Konferencja Biura ds. Współpracy z Organizacjami Pozarządowymi Urzędu Miejskiego - społeczne konsultacje programu współpracy miasta Wrocław z organizacjami pozarządowymi w roku 2011.

Grudzień

- o Zabawa integracyjna w ramach II edycji projektu Babie Lato. W programie znalazły się zabawy integracyjne, wspólne śpiewanie podczas karaoke oraz taneczne wibracje. Organizatorami imprezy byli wolontariusze z grupy 50+.

Zorganizowano i przeprowadzono seminaria, szkolenia, konsultacje i warsztaty, adresowane do przedstawicieli organizacji pozarządowych, w tym m.in. w zakresie:

- współpracy Miasta z organizacjami pozarządowymi, w tym w szczególności w zakresie sporządzania ofert konkursowych i sprawozdań z wykonania zadań publicznych, z uwzględnieniem specyfiki poszczególnych grup tematycznych;
- nowelizacji ustawy o działalności pożytku publicznego i o wolontariacie;
- księgowości, kadr i płac dla organizacji pozarządowych;
- fundraisingu jako metody skutecznego pozyskiwania funduszy dla organizacji pozarządowych;
- pozyskiwania funduszy unijnych;
- pozyskiwania środków z krajowych źródeł publicznych;
- pozyskiwania środków ze źródeł prywatnych;
- współpracy z darczyńcami indywidualnymi;
- współpracy z biznesem;
- roli kompetencji psychologicznych w skutecznym zarządzaniu organizacją;
- zagadnień podatkowych w organizacjach pozarządowych;
- bezpieczeństwa i higieny pracy;
- tworzenia i zarządzania projektem, zarządzania finansami i rozliczania projektów;
- działalności gospodarczej w organizacji pozarządowej;
- budowania partnerstw;
- public relations w organizacji pozarządowej;
- Word, Excel - praktyczne narzędzia pracy;
- zarządzania zespołem w organizacji pozarządowej;
- treningu kreatywności;
- wzmacniania osobowości Lidera: planowania i realizacji celów, asertywności oraz negocjacji i mediacji;
- wolontariatu.

Ogółem w szkoleniach organizowanych przez Biuro oraz organizacje pozarządowe w ramach realizowanych przez nie zadań publicznych - udział wzięło ok. **2 141 uczestników**.

Opracowano Uchwałę Nr LIV/1559/10 Rady Miejskiej Wrocławia z dnia 9 września 2010 r. w sprawie określenia szczegółowego sposobu konsultowania z radą działalności pożytku publicznego lub organizacjami pozarządowymi i podmiotami, o których mowa w art. 3 ust. 3 ustawy z dnia 24 kwietnia 2003 r. o działalności pożytku publicznego i

o wolontariacie projektów aktów prawa miejscowego w dziedzinach dotyczących działalności statutowej tych organizacji.

- Opracowano zarządzenie Prezydenta Wrocławia w sprawie zasad postępowania w celu przeprowadzania konsultacji projektów aktów prawa miejscowego z radą działalności pożytku publicznego lub organizacjami pozarządowymi i podmiotami, o których mowa w art. 3 ust. 3 ustawy z dnia 24 kwietnia 2003 r. o działalności pożytku publicznego i o wolontariacie, w dziedzinach dotyczących działalności statutowej tych organizacji.
- Opracowano Uchwałę Rady Miejskiej Wrocławia w sprawie programu współpracy Miasta Wrocławia z organizacjami pozarządowymi w 2011 r.
- Zgodnie z nowelizacją ustawy o działalności pożytku i o wolontariacie przeprowadzono konsultacje społeczne dla dwóch projektów uchwał Rady Miejskiej.
- Wrocławska Rada Działalności Pożytku Publicznego odbyła w 2010 r. 2 posiedzenia merytoryczne, 1 spotkanie o charakterze oficjalnym, 1 posiedzenia nie przeprowadzono z powodu braku quorum.
- Opracowywano Mapę Aktywności Organizacji Pozarządowych, tj. wyszukiwarkę organizacji pozarządowych na mapie Wrocławia. Informacja zawierać ma dane teleadresowe organizacji, cele i pola działalności, realizowane zadania (zlecane przez Gminę Wrocław). Mapa Aktywności Organizacji Pozarządowych prowadzona będzie w wersji elektronicznej, zamieszczona na miejskiej stronie internetowej www.wroclaw.pl
- Współpracowano w zakresie uaktualniania oraz rozbudowy i udoskonalania bazy o organizacjach pozarządowych, konkursach i rozliczeniach. Obecnie w bazie zarejestrowanych jest **3 190** organizacji pozarządowych. Wzrost ilości organizacji pozarządowych w bazie o 243,9% w stosunku do roku 2009 wynika z planowanego połączenia bazy ewidencyjnej organizacji współpracujących z Miastem i bazy organizacji prowadzonej do celów nadzorczych.
- Dla Krajowego Rejestru Sądowego wydanych zostało:
 - **129** opinii w sprawie rejestracji stowarzyszeń;
 - **93** opinii w sprawie wpisu zmian do statutów już zarejestrowanych stowarzyszeń.
- Po uprzedniej opinii organu nadzorującego sąd rejestrowy zawiadomił organ nadzorujący o:
 - wpisie **61** stowarzyszeń do Krajowego Rejestru Sądowego – Rejestru Stowarzyszeń, Innych Organizacji Społecznych i Zawodowych, Fundacji oraz Publicznych Zakładów Opieki Zdrowotnej;
 - wpisie zmian **40** stowarzyszeń do Krajowego Rejestru Sądowego – Rejestru Stowarzyszeń, Innych Organizacji Społecznych i Zawodowych, Fundacji oraz Publicznych Zakładów Opieki Zdrowotnej.
- Sąd rejestrowy zawiadomił o wpisie oraz wpisie zmian w **104** statutach fundacji do Krajowego Rejestru Sądowego – Rejestru Stowarzyszeń, Innych Organizacji Społecznych i Zawodowych, Fundacji oraz Publicznych Zakładów Opieki Zdrowotnej.
- Wpłynęło **11** informacji o utworzeniu stowarzyszenia zwykłego, w tym 8 zostało przyjętych do wiadomości i nie wystąpiono do sądu o zakazanie działalności stowarzyszeń, a pozostałe 3 stowarzyszenia nie usunęły braków formalnych w wyznaczonym terminie, w związku z powyższym złożona informacja została uznana za niespełniającą wymogów ustawowych.
- Wydano **8** decyzji w sprawie wpisu klubów sportowych nieprowadzących działalności gospodarczej do ewidencji klubów sportowych prowadzonych przez Prezydenta Wrocławia.
- Wydano **4** decyzje w sprawie wykreślenia klubów sportowych z ewidencji klubów sportowych nieprowadzących działalności gospodarczej.
- Wydano **2** decyzje o wpisie uczniowskich klubów sportowych do ewidencji uczniowskich klubów sportowych prowadzonej przez Prezydenta Wrocławia.
- Wydano **1** decyzję w sprawie wykreślenia uczniowskich klubów sportowych z ewidencji uczniowskich klubów sportowych.
- Wydano **102** opinie w sprawach dotyczących organizacji pozarządowych:
 - Zarząd Zasobu Komunalnego (85);
 - Wydział Mienia Komunalnego i Skarbu Państwa (8);

- Młodzieżowe Centrum Sportu (5);
- Skarbnik Miasta (1);
- Wrocławskie Mieszkania Spółka z o. o. (1);
- Wydział Lokali Mieszkalnych (1);
- Departament Nieruchomości (1).
- Przeprowadzono **117** wizytacji gminnych lokali użytkowych, których użytkownikami są organizacje pozarządowe.

BIURO DS. EURO 2012

W roku sprawozdawczym przygotowania do EURO 2010 dotyczyły między innymi:

- powstania nowej wersji serwisu internetowego pod adresem <http://www.wroclaw.pl/UEFAeuro2012> (zgodnym z wymogami „Marketing Guidelines” przedstawionymi przez UEFA) oraz bieżące aktualizowanie informacji dotyczących organizacji Turnieju we Wrocławiu;
- regularnego rozsyłania informacji do mediów ws. przygotowań Wrocławia do Turnieju, np. do European American Business 2010;
- przygotowania materiałów wydawniczych promujących UEFA EURO 2012™ we Wrocławiu takich jak np. foldery, bilety informacyjne;
- udziału przedstawicieli Biura podczas 21 Światowych Targów Nieruchomości w Cannes we Francji podczas których została zaprezentowana makieta budowanego stadionu wraz z najbliższym otoczeniem;
- udziału w międzynarodowych targach turystycznych w Londynie – promocja Wrocławia w kontekście UEFA EURO 2012™ m.in. poprzez broszury informacyjne oraz gadżet promocyjny;
- promocji Wrocławia podczas ceremonii losowania grup eliminacyjnych mistrzostw Europy, która miała miejsce 7 lutego 2010 r. w Warszawie;
- współorganizowania święta piłki nożnej UEFA Grassroots Day;
- organizacji Piłkarskiego pokazu fontanny multimedialnej w maju 2010r.;
- stworzenia Klombu kwiatowego w kształcie Logo Turnieju na 2 lata do rozpoczęcia UEFA EURO 2012™;
- organizacji publicznego oglądania piłkarskich Mistrzostw Świata RPA 2010 – FANSTREFA we Wrocławiu na pl. Solnym;
- udziału w Turnieju EUROPOKOLENIE we Lwowie;
- wyłonienia Wykonawcy portalu www.wroclowe2012.com oraz bieżąca współpraca z Wykonawcą;
- podpisania Marketing Guidelines – wytycznych marketingowych oraz ogłoszenie Composite Logo Miasta Gospodarza;
- opracowania i przesłania do UEFA Host City Concept, strategicznego dokumentu zawierającego plan promocji i dekoracji miasta pod kątem Turnieju oraz listę najważniejszych wydarzeń, które odbędą się we Wrocławiu do czasu Mistrzostw;
- przedstawienia wielu prezentacji multimedialnych o przygotowaniach Wrocławia do Turnieju (np. dla przedsiębiorców holenderskich, dla studentów zagranicznych);
- przeprowadzenia inwentaryzacji istniejących oraz potencjalnych miejsc umieszczenia nośników reklamy zewnętrznej a także możliwości dekoracji Miasta w celu przygotowania koncepcji dekoracji Miasta dla UEFA;
- przygotowania i przeprowadzenia konkursu na realizację miejskiej sieci nośników reklamowych;
- przeprowadzenia konkursu i współpraca z koordynatorem lokalne ds. bazy noclegowej;
- udziału w spotkaniach z hotelarzami dotyczących organizacji bazy noclegowej na Turniej;
- współpracy przy opracowaniu projektu oraz przygotowaniu wniosku o dofinansowanie projektu "Akademia euro" - szkolenie kadr zaangażowanych w organizację turnieju UEFA EURO 2012™ w zakresie znajomości języka angielskiego, profesjonalnej obsługi klienta oraz atrakcji turystycznych regionu;

- pozyskaniu środków UE na realizację projektu "Europejski standard w taksówce" - pakiet kompleksowych szkoleń 200 wrocławskich taksówkarzy w kontekście przygotowań do organizacji turnieju + język angielski;
- opracowaniu/rozeznaniu możliwości pozyskania środków UE na zadania związane z przygotowaniem do UEFA EURO 2012™;
- organizacji kolejnego spotkania Rady Miast EURO 2012
- organizacji wizyty Martina Kallena, Dyrektora Turnieju UEFA EURO 2012™;
- udziału w licznych, roboczych wizytach ekspertów UEFA dotyczących m.in. przygotowania stadionu, zabezpieczenia imprezy oraz wprowadzenia narzędzia do zarządzania przygotowaniem w obszarze transportu;
- organizacji cyklicznych spotkań „Infrastruktura EURO 2012” dotyczących sprawozdań z realizacji projektów infrastrukturalnych na Turniej;
- organizacji cyklicznych spotkań Koordynatorów lokalnych Wrocławia ;
- wdrożeniu dalszego etapu prac zespołu ds. Przygotowania Obsługi Komunikacyjnej Turnieju, m.in. przygotowano i przeprowadzono przetarg na realizację zlecenia "Obsługa komunikacyjna EURO 2012. Prace przygotowawcze", odbyto cykl spotkań (Rady Techniczne) z Wykonawcą oraz ostatecznie w dniu 22.12.2010 r. odebrano materiał do oceny;

W 2010 r. odbył się cykl spotkań konsultacyjnych z przedstawicielami Spółki PL.2012 oraz przedstawicielami pozostałych miast gospodarzy mające na celu wypracowanie wspólnej metody/stanowiska w opracowywaniu rozwiązań dla tematów wspólnych dla wszystkich miast gospodarzy, np. Karta EURO, oznakowanie, mobility concept na poziomie krajowym i lokalnym.

Sporządzono szereg informacji i danych na temat stanu zaawansowania inwestycji w celach sprawozdawczych i kontrolnych m.in. do raportów miesięcznych dla PL.2012 (Masterplan), raportów kwartalnych dla Ministerstwa Sportu i Turystyki. Ponadto:

- opracowano szczegółową koncepcję przygotowania Strefy Kibica podczas Turnieju;
- współpracowano z przedstawicielami Portu Lotniczego Wrocław S.A. przy opracowywaniu planów operacyjnych lotniska na Turniej oraz innych komórek i jednostek przy opracowywaniu planów zabezpieczenia Turnieju we Wrocławiu;
- prowadzono nadzór nad wykonaniem budżetu w zakresie inwestycji „budowa stadionu piłkarskiego we Wrocławiu”, w ramach umowy z dnia 28 października 2009 r. Nr 2199/1809 na dofinansowanie realizacji inwestycji stadionowych niezbędnych do przeprowadzenia finałowego turnieju Mistrzostw Europy w Piłce Nożnej UEFA EURO 2012™ pomiędzy Ministrem Sportu i Turystyki a Prezydentem Wrocławia w listopadzie wpłynęła druga transza dotacji w wysokości 85 mln zł.
- przedstawiono dwa raporty dla Komisji Rewizyjnej Rady Miejskiej oraz odbyły się dwa spotkania z członkami Komisji na budowie stadionu oraz budowie nowego terminala lotniczego.
- przygotowano wizyty przedstawicieli Szwedzkiej Federacji Piłkarskiej oraz przedstawienie im oferty centrum pobyтового dla drużyn piłkarskich;
- przygotowano i przeprowadzono wizytę międzynarodowych ekspertów ds. bezpieczeństwa;
- współorganizowano konferencję prasową na 600 dni do UEFA EURO 2012™;
- uczestniczono w spotkaniach Dolnośląskiego Komitetu Organizacyjnego UEFA EURO 2012™;

W lutym 2010 r. odbyło się II Forum Wolontariatu Sportowego pt. „Wolontariat podczas dużych imprez sportowych”, w którym udział wzięli m.in.: przedstawiciele Miast Gospodarzy UEFA EURO 2012™ (Wrocław, Gdańsk, Warszawa, Poznań oraz Lwów), PL.2012, EURO 2012 Polska, Projektu Społecznego 2012, Dolnośląskiej Federacji Sportu, Dolnośląskiego Związku Piłki Nożnej, Śląska Wrocław S.A., Fundacji Volunteers for Sport oraz duża grupa doświadczonych wolontariuszy sportowych.

Organizowano podpisanie przez miasta gospodarzy koncepcji Projektu „Wolontariat 2012 - przyjazna przestrzeń publiczna” wyznaczającego główne założenia i kierunki działań dla organizacji wolontariatu miejskiego podczas UEFA EURO 2012™ w ramach prac stałego Zespołu ds. wolontariatu Miast Gospodarzy i Spółki PL.2012. Prowadzono szereg prac zw. z organizacją wolontariatu.

KULTURA

MUZYKA

Międzynarodowy Festiwal Wroclavia Cantans 04-12 września 2010 r.

Dyrektor Artystyczny: Paul McCreesh, Organizator: **Międzynarodowy Festiwal Wroclavia Cantans** Perła festiwalu muzycznych w Polsce. Prezentacja wielkich dzieł oratoryjno-kantatowych, symfonicznych, chóralskich i kameralnych. Co roku zapraszani są najwybitniejsi artyści z całego świata. W 2010 r. wystąpili m.in. **Philippe Herreweghe, Trevor Pinnock, Skip Sempé, Akademie für Alte Musik Berlin, Janusz Olejniczak**

Letni Festiwal Operowy 18-20 czerwca 2010 r.

Dyrektor Artystyczny: Ewa Michnik, Organizator: Opera Wrocławska
Wielkie widowiska operowe prezentowane na wolnym powietrzu dla wielotysięcznej publiczności. W 2010 r. Prezentowana była „Turandot” Giacomo Pucciniego na Stadionie Olimpijskim.

Festiwal Opery Współczesnej 01-17 października 2010 r.

Dyrektor Artystyczny: Ewa Michnik, Organizator: Opera Wrocławska
Przegląd współczesnej sztuki operowej zarówno polskiej jak i zagranicznej. Miejsce spotkań, forum wymiany myśli i doświadczeń dla kompozytorów, krytyków i realizatorów współczesnych spektakli operowych. W 2010 r. zaprezentowano opery m.in: Hanny Kulenty, Krzysztofa Pendereckiego, Philippa Glassa, Bohuslava Martinů oraz Eugeniusza Knapika.

Thanks Jimi Festival/Gitarowy Rekord Guinnessa 01 maja 2010 r.

Organizator: Stowarzyszenie Wspierania Inicjatyw Kulturalnych „Nasze Miasto Wrocław”
Festiwal towarzyszy corocznej próbie ustanowienia nowego Gitarowego Rekordu Guinnessa. W 2010 r. w próbie bicia rekordu wzięło udział 4597 gitarzystów, gwiazdą festiwalu był Ray Wilson. Rekord nadal należy do Wrocławia.

Musica Polonica Nova 08-16 maja 2010 r.

Dyrektor Artystyczny: Andrzej Chłopecki, Organizator: Filharmonia Wrocławska
Najstarszy festiwal muzyczny we Wrocławiu. Prezentacja twórczości współczesnych kompozytorów polskich. W 2010 r. wykonano ponad 60 utworów, w tym 16 premier. Festiwalowi towarzyszą spotkania dyskusyjne, pokazy filmów eksperymentalnych i prezentacje nagrań historycznych. Wszystkie koncerty festiwalu są rejestrowane dla radiofonii. Odbyna się w cyklu dwuletnim.

Avant Art Festival 24.09-04 października 2010 r.

Dyrektor artystyczny: Kostas Georgakopoulos, Organizator: Fundacja Avant Art
Prezentacja najciekawszych obszarów nowej muzyki i sztuki awangardowej, eksperymentalnej, współczesnej muzyki elektronicznej i elektroakustycznej pochodzącej z całego świata. W programie obok projektów stricte operujących sztuką dźwięku można zobaczyć spektakle teatralne i taneczne, instalacje oraz performance. W 2010 r. wystąpili: Maja Ratkje, Arve Henriksen, OffOnOff, Franz Hautzinger, Alva Noto, Mats Gustafsson, Paal Nilssen-Love i Otomo Yoshihide. Festiwalowi towarzyszą warsztaty oraz panele dyskusyjne.

Era Nowe Horyzonty – Muzyka 22 lipca - 01 sierpnia 2010 r.

Dyrektor Artystyczny: Kostas Georgakopoulos, Organizator: Stowarzyszenie Nowe Horyzonty

Do udziału w Scenie Muzycznej Międzynarodowego Festiwalu Filmowego Era Nowe zapraszane są do Wrocławia zespoły wyróżniające się wysokim poziomem artystycznym, często w Polsce zupełnie nieznane, ale powiązane z tematami filmowymi (muzyka Turcji, Japonii, Szwecji itp.). Podczas tegorocznej edycji wystąpili m.in. musikFabrik, Mike Patton, Karl Maria Brandauer, Mad Professor.

Jazztopad 05-27 listopada 2010 r.

Dyrektor Artystyczny: Piotr Turkiewicz, Organizator: Filharmonia Wrocławska

Prezentacja projektów przygotowanych specjalnie na zamówienie festiwalu, w większości będących połączeniem jazzu i muzyki klasycznej. Obecność światowych sław muzyki jazzowej. W 2010 r. wystąpili: Gary Peacock, Marc Copland, Charles Lloyd, Jason Moran. Promocja młodych muzyków w ramach projektu Laboratorium JazzPlaysEurope.

Wrocławski Festiwal Gitarowy 19-28 listopada 2010 r.

Dyrektor Artystyczny: Krzysztof Pełech, Organizator: Wrocławskie Towarzystwo Gitarowe
Idea Festiwalu jest zaprezentowanie szerszej publiczności niezwykle różnorodności stylów, repertuaru oraz gatunków muzyki gitarowej – od gitarowej klasyki czy dawnej muzyki lutniowej, poprzez tradycję sztuki flamenco, aż po muzykę latynoską oraz jazz. Wszystko to w wykonaniu najwybitniejszych gitarzystów z całego świata. W 2010 r. wystąpili: Tommy Emmanuel, Jesse Cook, Louis Winsberg, Cañizares.

Ethno Jazz Festival (koncerty festiwalu odbywają się przez cały rok)

Organizator: Stowarzyszenie Wspierania Inicjatyw Kulturalnych „Nasze Miasto Wrocław”

Prezentacja wyjątkowych i oryginalnych projektów muzycznych stylistycznie oscylujących wokół jazzu i muzyki etnicznej. Dobór artystów opiera się nie tylko na poszukiwaniach wewnątrz gatunków lecz na wyborze wartościowych, nietypowych składów, aranżacji, nowości muzycznych i projektów interdyscyplinarnych (muzyka, taniec, tradycja, obrzędowość). W 2010 r. wystąpili m.in: Mariza, Richard Bona, Basia Trzetrzelewska, Lizz Wright, Herbie Hancock, Jan Garbarek, Chris Botti.

Asymmetry Festival 29 kwietnia – 03 maja 2010 r.

Organizator: Ośrodek Działań Artystycznych FIRLEJ

Festiwal awangardowych dźwięków, głównie z pogranicza rocka i metalu, a także elektroniki, breakcore czy ambient. II edycja festiwalu przyciągnęła fanów eksperymentalnej muzyki nie tylko z Polski, ale i Francji, Węgier, Niemiec, Hiszpanii, Łotwy czy Wielkiej Brytanii. Na scenie Firleja wystąpiło blisko 30 projektów z całego świata, z czego głównymi gwiazdami były: The Mount Fuji Doomjazz Corporation, Zu, Kylesa, Secret Chiefs 3, Jesu, Esoteric, Mouth of the Architect czy Bong-Ra.

Przegląd Piosenki Aktorskiej 20-28 marca 2010 r.

Organizator: Teatr Muzyczny CAPITOL

Festiwal poświęcony piosence aktorskiej. Prezentacja produkcji premierowych oraz tych, które zdobyły już uznanie krytyki i publiczności w Europie i na świecie. Przedstawienie światowych trendów muzycznych z pogranicza muzyki i teatru. Na festiwalu wystąpili: Laurie Anderson, Marianne Faithfull, Nick Cave, Patricia Kaas, Amanda Palmer, Brendan Perry. Wśród gwiazd PPA błyszczą znakomite nazwiska polskich aktorów i wokalistów: m.in. Krystyny Jandy, Jana Peszka, Jana Nowickiego, Kingi Preis.

Podwodny Wrocław 11-13 czerwca 2010 r.

Organizator: Fundacja ERDO

Główną ideą festiwalu jest stworzenie szerokiego spektrum wrocławskiej sztuki – począwszy od koncertów, poprzez wystawy, performance, spektakle, pokazy video art., instalacje, pokazy mody, prezentacje sceny literackiej. Festiwal odbywa się w

poindustrialnych wnętrzach Browaru Mieszczańskiego. Stanowi platformę spotkań najbardziej charakterystycznych, zaangażowanych i indywidualnych artystów środowiska twórczego Wrocławia.

Wrocław Industrial Festival 10-14 listopada 2010 r.

Dyrektorzy Artystyczni: Maciej Frett, Arkadiusz Bagiński, Organizator: Stowarzyszenie Industrial Art

Prezentacja sztuki industrialnej. Osią wydarzenia są audiowizualne koncerty o charakterze multimedialnym - łączące muzykę z obrazami video i performance art. Program odwołuje się do tradycji awangardy muzyki europejskiej od estetyki noise, ambient, muzyki medytacyjnej po typowo akustyczne neo folk. Festiwal jest jedynym tego typu przedsięwzięciem w Polsce.

Pozostałe festiwale:

Maj z Muzyką Dawną 17-21 maja 2010 r.

Leo Festiwal 25maja – 02 czerwca 2010 r.

Lato z muzyką Pod Białym Bocianem 20 czerwca –09 sierpnia 2010 r.

Festiwal Muzyki Kameralnej „Wieczory w Arsenale” 26 czerwca – 12 lipca 2010 r.

Young Classic Wratistavia – Festiwal Młodych Orkiestr (czerwiec 2010 r.)

Międzynarodowy Festiwal „Non Sola Scripta” – Wrocławskie Lato Organowe 04 lipca –05 września 2010 r.

Światowy Festiwal Kontrabasowy 08-14 sierpnia 2010 r.

Forum Musicum 16-29 sierpnia 2010 r.

Międzynarodowy Festiwal Muzyki „Pax et bonum per musicam” 2-6 października 2010 r.

Międzynarodowy Festiwal Muzyki Wiedeńskiej 19-24 października 2010 r.

One Love Sound Fest 20 listopada 2010 r.

Wieczory Tumskie (cykl całoroczny)

Synesthesia Festival 22-24 października 2010 r.

Nagrania dla TV, radia, płyty CD i DVD:

- płyta CD wrocławskiego kompozytora Rafała Augustyna,
- płyta CD Karoliny Cichej,
- reedycja płyty CD Marka Długosza,
- płyta CD wrocławskiego kompozytora Pawła Hendricha,
- płyta CD Martyny Jakubowicz,
- płyta CD Antoniny Krzysztoń,
- Lutosławski Opera Omnia 02 – Symfonia 2 i 4 (CD Accord) Orkiestra Symfoniczna Filharmonii Wrocławskiej pod dyktando Jacka Kaspszyka,
- Realizacja materiału na płytę w ramach 45 Międzynarodowego Festiwalu Wratistavia Cantans, Hector Berlioz – Grande Messe des Morts op. 5, wyk: Robert Murray – tenor, Orkiestra Festiwalowa, Chór Festiwalowy, Gabrieli Consort & Players, Orkiestra Filharmonii Wrocławskiej, Chór Filharmonii Wrocławskiej,
- Wrocławska Orkiestra Kameralna Leopoldinum dyr. Ernst Kovacic, CD (CD Accord) Sztuka Fugi/Kunst Der Fuge.

Zamówienia dzieł artystycznych

Zygmunt Krauze „Pułapka” – opera do libretta Grzegorza Jarzyny i Zygmunta Krauzego na podstawie dramatu „Pułapka” Tadeusza Różewicza

PROMOCJA MUZYKI W KRAJU I ZA GRANICĄ, WSPÓŁPRACA Z INSTYTUCJAMI ZAGRANICZNYMI

Po kilku latach starań **Wrocław uzyskał prawo do organizacji festiwalu „ ISCM World Music Days 2014”** (Światowe Dni Muzyki). Decydujące głosowanie odbyło się w maju, w Sydney podczas tamtejszego festiwalu World Music Days. Jest to jeden z najważniejszych festiwali muzycznych na świecie, na których prezentowana jest

najnowsza muzyka wykonywana przez znakomite zespoły. Festiwal co roku odbywa się w innym mieście. W związku z sukcesem Wrocławia zorganizowano dwie konferencje, we Wrocławiu i Warszawie (podczas festiwalu Warszawska Jesień 2010). W październiku 2010 r. do Wrocławia przyjechał zarząd ISCM na wizytę studyjną, dotyczącą organizacji tego festiwalu.

Ponadto zorganizowano lub dofinansowano następujące przedsięwzięcia:

- Trasy koncertowe zespołów: Digit All Love, HooDoo Band, Japoto oraz Chóru Synagogi pod Białym Bocianem,
- Koncerty m.in. Legendy Rocka w XXX rocznicę Solidarności, SOS dla Afryki - Ojczyzny św. Augustyna, Luc Loop Chopin, Wrocławska Orkiestra Młodzieżowa,
- „Wrocław żąda dostępu do morza” – projekt promujący wrocławskich artystów w Sopocie podczas festiwalu "Sopot Ulica Artystów" w dniach 1-3 maja 2010 r.,
- Prezentacja Sound Factory Orchestra - Awangardowej Orkiestry Akademii Muzycznej we Wrocławiu podczas festiwalu "Polska wiosna Goerlitz/Zgorzelec",
- Koncert w ramach Międzynarodowego Festiwalu Muzycznego "Chopin i Jego Europa" - Orkiestra Filharmonii Wrocławskiej, Jacek Kaspszyk – dyrygent, Ian Hobson – fortepiano, Alexander Gawryluk – fortepian,
- Tournée Orkiestry LEOPOLDINUM do Norwegii, 10-15 listopada 2010 r.,
- Uczestnictwo przedstawicieli Filharmonii Wrocławskiej w kongresie International Society of Performing Arts w Nowym Jorku,
- Uczestnictwo przedstawicieli Filharmonii Wrocławskiej na Międzynarodowych Targach Wydawniczych MIDEM w Cannes.

Współpraca z Operą Wrocławską

Na podstawie porozumienia z Marszałkiem Województwa Dolnośląskiego dofinansowano następujących wydarzeń:

- „Turandot” Giacomo Pucciniego na Stadionie Olimpijskim, premiera 18 kwietnia 2010r.
- II Festiwal Opery Współczesnej 01-17 października 2010 r.

NADZÓR MERYTORYCZNY I ORGANIZACYJNY NAD MIEJSKIMI INSTYTUCJAMI KULTURY PROWADZĄCYMI DZIAŁALNOŚĆ W ZAKRESIE MUZYKI

Działalność miejskich instytucji kultury

Wydarzenia i instytucje	Koncerty (ogółem)	średnia frekwencja w % lub średnia liczba widzów na 1 koncert	Liczba sprzedanych biletów
Teatr Muzyczny „Capitol”	186	83,66%	56044
Filharmonia Wrocławska	397	88,57%	65 168
Wratislavia Cantans	42	80,52%	22 542
Wrocławscy Kameraliści	50	265,2	13 260
Przegląd Piosenki Aktorskiej	56	89,12%	10 667
ODA Firlej	84	200,8	16 874

Z najciekawszych projektów zrealizowanych przez poszczególne instytucje należy wymienić:

W Filharmonii Wrocławskiej:

- Koncert symfoniczny Orkiestry Filharmonii Wrocławskiej z udziałem Ivo Pogorelica,
- Recital skrzypcowy Midori,

- Koncert symfoniczny Absolwentów Uniwersytetu Muzycznego w Wiedniu

W ODA Firlej koncerty:

- Jarboe + Nachtmystium
- Jojo Mayer & Nerve
- Ez3chiel (na Pergoli)

W Teatrze Muzycznym CAPITOL premiery:

- Hair, 24 stycznia 2010 r.
- Czarnoksiężnik z Krainy Oz, 2 października 2010 r.
- Mury Hebronu, premiera na Małej Scenie, 20 kwietnia 2010 r.
- Opera Smocza, premiera Sceny Tańca Capitol, 11 czerwca 2010 r.

NAGRODY

Ufundowane zostały następujące nagrody:

- dla laureatów konkursu WARTO,
- dla laureatów Ogólnopolskiego Konkursu Skrzypcowego
- z okazji Święta Bibliotekarzy
- w ramach Festiwalu Literackiego Port Wrocław
- laureaci nagrody „Odra”
- z okazji Święta Wrocławia
- dla laureatów konkursu Era Nowe Horyzonty
- za koncepcję wnętrz schronu przy pl. Strzegomskim
- dla laureatów konkursu Interscenario
- dla laureatów Wrocławskich Spotkań Jednego Aktora
- dla laureatów Międzynarodowego Konkursu Fagotowego
- dla laureatów dla wybitnego działacza wrocławskiej opozycji demokratycznej
- dla laureatów Wrocławskiej Nagrody Muzycznej i Teatralnej (szczegółowa informacja poniżej)

Wrocławska Nagroda Muzyczna

Muzyka poważna: Agnieszka Franków-Żelazny za wybitny wkład w rozwój artystyczny chórów Filharmonii Wrocławskiej i Akademii Medycznej

Muzyka rozrywkowa: Indigo Tree za spektakularny debiut na polskiej scenie muzycznej

Wrocławska Nagroda Teatralna

Jarosław Fret za twórcze rozwijanie formuły teatru antropologicznego, która w sposób unikalny harmonizuje z programem badawczym Instytutu stanowiąc ciekawe połączenie pracy naukowej z praktyką teatralną.

Stypendia Artystyczne Prezydenta Wrocławia

Ze względu na wyjątkowe osiągnięcia uczniów i studentów szkół artystycznych w 2010 r. przyznano 64 stypendia artystyczne (w tym 52 muzyczne i 12 plastycznych). Ponadto w 2010 r. w Klubie Muzyki i Literatury odbyło się 10 koncertów cyklu "Stypendyści Samorządu Wrocławia - miastu"

EUROPEJSKA STOLICA KULTURY

Staraniami o przyznanie Wrocławowi tytułu Europejskiej Stolicy Kultury zajmuje się **Wrocław 2016**. Instytucja ta utworzona została mocą uchwały Nr XLIII/1330/09 Rady Miejskiej Wrocławia z dnia 29 grudnia 2009 r.

W roku 2010 instytucja kultury Wrocław 2016 realizowała szereg przedsięwzięć wynikających z jej zadań statutowych m.in. prace nad formularzem aplikacyjnym, stanowiącym podstawę do oceny kandydatury Wrocławia do tytułu ESK. 13 października Wrocław przeszedł do 2 etapu konkursu.

Instytucja kultury Wrocław 2016 podjęła również szereg działań związanych z realizacją idei przyświecających wrocławskiej kandydaturze, zawartych w aplikacji, m.in.

- „walka z wykluczeniem z kultury” (m.in. osoby po 50 r.ż., ubodzy, rodziny wielodzietne, osoby niepełnosprawne)
- „otwieranie przestrzeni”, m.in. przestrzeni miejskiej na obecność sztuki i promowanie lokalnych artystów oraz twórców kultury.
- powołanie Wrocławskiego Akcjonariatu Kultury - platformy dialogi i wymiany myśli niezależnych środowisk kulturalnych, artystów i wszystkich wrocławian. Jego celem jest współtworzenie kultury Wrocławia w celu promocji Wrocławia jako kandydata do tytułu Europejskiej Stolicy Kultury. W ramach tego projektu zorganizowany był m.in. konkurs fotograficzny „W poszukiwaniu straconej przestrzeni”. Nadesłanych zostało ponad 300 prac, laureatem został Łukasz Nowakowski.
- Bajkobus na Dolnym Śląsku – szerzenie idei ESK w regionie
- Umieszczenie na wrocławskim Rynku bramki, na której widnieje hasło „Przejdź na naszą stronę”. Przechodząc przez nią i klikając przycisk można wyrazić poparcie dla starań Wrocławia o tytuł ESK w 2016 r.
- współpraca z Dolnośląskim Centrum Doskonalenia Nauczycieli, Kolegium Rektorów Uczelni Wrocławia, Opola, Częstochowy i Zielonej Góry, organizacją pozarządową prowadzoną przez studentów Aisec oraz studentami zagranicznym studiującymi na wrocławskich uczelniach w ramach programu ERASMUS
- prowadzenie (z MBP) akcji „Kup dziecku książkę” polegającej na zbieraniu książek w wybranych księgarniach wrocławskich
- współorganizacja wystaw (m.in. „Rzeźba w przestrzeni publicznej” na pl. Grunwaldzkim, „Floodwall” w Muzeum Narodowym, instalacji panoramy w Galerii Entropia i innych)

Wrocław 2016 prowadzi również portal internetowy „**Kreatywny Wrocław**”. W roku 2010 r. zamieszczono na nim ponad 4,5 tys. informacji na temat wydarzeń kulturalnych: koncertów rockowych, klubowych i muzyki klasycznej, festiwali (np. Wratislavia Cantans, Jazz nad Odrą, Ethno Jazz Festival, Międzynarodowy Festiwal Filmowy Era Nowe Horyzonty, American Film Festival, Podwodny Wrocław, Industrial Art Festival, Avant Art Festival), a także premier teatralnych, wystaw w muzeach i galeriach. Przeprowadził wywiady z twórcami (np. Ewa Michnik, Ernst Kovacic, Jan Krzeszowiec, Marek Krajewski, Andrzej Ziemiański, Janusz Degler, w tym rozmowy nagrane w wersji audio). Prowadzone były platformy społecznościowe Kreatywnego Wrocławia w serwisie Facebook.com

TEATR

WROCŁAWSKI TEATR WSPÓŁCZESNY

Teatr	Premiery	Ogółem Spektakle	Ogółem liczba widzów
Wrocławski Teatr Współczesny	4	210	24776

Premiery

W 2010 r. zrealizowano na trzech scenach 4 premiery:

- „PUŁAPKA” Tadeusza Różewicza; reż. Gabriel Gietzky; Duża Scena; 13.03.2010 r.;
- „KLAUS DER GROSSE” reż. Maćko Prusak; Scena na Strychu; 3.09.2010 r.;
- „BIAŁE MAŁŻEŃSTWO” Tadeusza Różewicza; reż. Krystyna Meissner; Duża Scena; 10.09.2010 r.;
- „TRANS-ATLANTYK” Witolda Gombrowicza; reż. Jarosław Tumidajski; Scena na Strychu; 6.12.2010 r.

Udział w festiwalach i przeglądach

- „Kaspar” Handkego, reż. Barbara Wysocka

- Festiwal „Kontrapunkt” w Szczecinie (25.04.2010 r.)
 50. Kaliskie Spotkania Teatralne (10.05.2010 r.)
 Festiwal „Polski Express III”, Berlin – Niemcy (26, 27, 28.05.2010 r.)
- „Kartoteka” Różewicza, reż. Michał Zadara
 21. Gliwickie Spotkania Teatralne (13.05.2010 r.)
 - „Oczyszczeni” Kane, reż. Krzysztof Warlikowski
 3. Festiwal „Wybrzeże Sztuki”, Gdańsk (26, 26.06.2010 r.)

Nagrody i wyróżnienia

- Nagroda „Fanaberia Publiczności” na festiwalu VIII Wałbrzyskie Fanaberie Teatralne 2010 dla spektaklu Klaus der Grosse w reż. Maćko Prusaka (26.11.2010 r.).
- Wyróżnienie aktorskie na 50. Kaliskich Spotkaniach Teatralnych - Festiwalu Sztuki Aktorskiej dla Szymona Czackiego za rolę tytułową w spektaklu Kaspar (15.05.2010 r.).
- Wyróżnienie aktorskie na XLV festiwalu KONTRAPUNKT w Szczecinie dla Szymona Czackiego za rolę tytułową w spektaklu Kaspar – „za to, że nauczył widzów wagi i wartości słowa” (25.04.2010 r.).
- Nagroda Marszałka Województwa Dolnośląskiego za najlepsze przedstawienie 2009 r. dla Kaspara w reżyserii Barbary Wysockiej (Międzynarodowy Dzień Teatru – 27.03.2010 r.).
- Nagroda Marszałka Województwa Dolnośląskiego za najlepszą rolę kobiecą w 2009 r. dla Marii Czykwin za rolę Błazna w spektaklu Król Lear w reżyserii Cezarijusa Grauzinisa (Międzynarodowy Dzień Teatru – 27.03. 2010 r.).

WROCLAWSKI TEATR LALEK

Wrocławski Teatr Lalek	Premiery	Ogółem Spektakle	Ogółem liczba widzów
spektakle	10	341	49870
koncerty	6	-	900
wystawy	2	-	15000
Inne przedsięwzięcia	132	-	52729

Premiery:

- „Karnawał w krainie bajek”, Reżyseria: Michał Derlatka, Roberto Skolmowski
 - Wrocławski Teatr Lalek, Scena Renoma
- „Statek błaznów”, Reżyseria: Piotr Tomaszuk
 - Wrocławski Teatr Lalek
- „Rekiny w basenie”, Reżyseria: Radosław Kasiukiewicz, Roberto Skolmowski
 - Wrocławski Park Wodny
- „Powrót mamuta”, Scenariusz i reżyseria: Radosław Kasiukiewicz
 - plener - Rynek
- „Powrót mamuta – Przygoda w parku”, Scenariusz i reżyseria: Radosław Kasiukiewicz
 - miejsce realizacji: Park Nowowiejski
- „Obejmij mnie”, Scenariusz i reżyseria: Anthony Nikolchev
 - Wrocławski Teatr Lalek, Scena Renoma
- „Spacerownik z Bajkobusem”, Reżyseria: Józef Frymet
 - plener – Ostrów Tumski
- „Rejs Odrzański” - dla dzieci, Reżyseria: Roberto Skolmowski
 - plener - statek
- „Rejs Nocny” - dla dorosłych, Reżyseria: Roberto Skolmowski
 - plener - statek
- Tove Jansson „Lato Muminków”, Reżyseria: Mariusz Kiljan

inne przedsięwzięcia:

Dolnośląski Festiwal Teatrów Szkolnych (corocznie, w 2010 r. II edycja)

Liczba uczestników – 250; miejsce realizacji: Wrocławski Teatr Lalek

INSTYTUT IM. JERZEGO GROTOWSKIEGO

Instytut im. Jerzego Grotowskiego	Premiery	Ogółem Spektakle	Ogółem liczba widzów
spektakle	9	37	1620
Liczba wydarzeń ogółem	91	-	6705

Najważniejsze wydarzenia zrealizowane przez instytut grotowskiego w roku 2010:

W ramach Programu Promotorskiego w 2010 r. Instytut Grotowskiego wspierał – poprzez udostępnianie przestrzeni oraz organizację sesji, spektakli i pokazów pracy – szereg zespołów i projektów, wśród których znalazły się wrocławski Teatr ZAR, Majsternia Pismi (Lwów, Ukraina), Teatr Łesia Kurbasa (Lwów, Ukraina), projekt „Regula contra Regulam” zespołu Teatro La Madrugada (Mediolan, Włochy), Spitfire Company, zespół Bred in the Bone (Wielka Brytania), projekt „Malowany Ptak” Jaro Vinarskiego (Praga, Czechy), sesje pracy zespołu Laboratorio Permanentne (Turyn, Włochy), a także projekt „Theatre de l’homme ivre” (Paryż, Francja). W ramach Działalności Edukacyjnej w Instytucie Grotowskiego zainicjowana została działalność Otwartego Uniwersytetu Poszukiwań oraz Kolegium Teatralnego, w ramach których w 2010 r. odbył się cykl wykładów, otwartych spotkań i wykładów oraz sesji warsztatowych dla zamkniętej grupy studentów. Wznowiona została także działalność Kina Teatralnego. Ponadto w Instytucie odbyły się seminaria i konferencje naukowe. Wszystkie zadania związane z Działalnością Wydawniczą Instytutu zostały zrealizowane – w roku 2010 Instytut był wydawcą Gazety Teatralnej „Didaskalia”, anglojęzycznego czasopisma „Polish Theater Perspectives” oraz współwydawcą ICARUS PUBLISHING ENTERPRISE, a także wydawcą książek, m.in. Słowacki/Grotowski. Rekontekstualizacji, Pola energii. Wspomnienia i rozmowy oraz Święty Bachus. Nieznane lata teatru greckiego 300 p.n.e.–1600 n.e.

W roku 2010 w Instytucie Grotowskiego rozwinęły się oraz wzbogaciły swoje zbiory Archiwum oraz Czytelna Teatralna Instytutu, udostępniające materiały audiowizualne, czasopisma teatrologiczne oraz dokumenty, wycinki prasowe i publikacje wszystkim zainteresowanym.

W 2010 r. Instytut zainaugurował projekt „Masters in Residence”, w ramach którego Wrocław gościł mistrzów teatru współczesnego: Petera Brooka i Theatre Bouffe du Nord z Paryża (premierowe pokazy spektaklu 11 and 12 odbyły się w styczniu 2010 r.), Eugenia Barbę z zespołem Odin Teatret (Dania), który w październiku 2010 r. przeprowadził we Wrocławiu próby do nowego spektaklu, Anatolia Wasiljewa (Rosja), który spotkał się z wrocławską publicznością w grudniu 2010 r. oraz Theodorosa Terzopoulou (Grecja).

W kwietniu 2010 r. odbyła się inauguracja nowej siedziby Instytutu Grotowskiego – Studia Na Grobli – którą Instytut pozyskał do realizacji zadań programowych. Ponadto w 2010 r. Instytut Grotowskiego był organizatorem i współorganizatorem licznych wydarzeń otwartych – prezentacji spektakli teatralnych, koncertów, dyskusji, zarówno na miejscu, jak i poza siedzibą.

Ponadto w roku 2010 Instytut Grotowskiego jako jedna z trzech instytucji – obok Odin Teatret z Danii oraz Theatre Arts Researching the Foundations z Malty – wspierał prace **ICARUS PUBLISHING ENTERPRISE**, zajmującego się tłumaczeniem na język angielski tekstów poświęconych wizji oraz praktyce teatru jako laboratorium.

W roku 2010 w Instytucie Grotowskiego rozwinęły się oraz wzbogaciły swoje zbiory **Archiwum** oraz **Czytelna Teatralna Instytutu**, udostępniające materiały audiowizualne, czasopisma teatrologiczne oraz dokumenty, wycinki prasowe i publikacje wszystkim zainteresowanym.

INNE INSTYTUCJE TEATRALNE I ORGANIZACJE POZARZĄDOWE PROWADZĄCE DZIAŁALNOŚĆ W SFERZE TEATRU

STOWARZYSZENIE KULTURY TEATRALNEJ „PIEŚŃ KOZŁA”

Teatr	Premiery	Ogółem Spektakle	Ogółem liczba widzów
Teatr Pieśń Kozła	-	53	7400

Udział w festiwalach:

Spektakl „Macbeth” zaprezentowany został:

- 18-20 marca 2010 r. podczas Dni Teatru Studio / Studio Otwarte w Warszawie
- 12-13 czerwca 2010 r. podczas Brno Festival Divadelni Svet w Brnie
- 28 września – 1 października 2010 r. w Warszawie w Teatrze Studio

Brytyjskie tournee zespołu Teatru Pieśń Kozła: 3 października – 28 listopada 2010 r.: 31 spektakli w 6 miastach, w prestiżowych teatrach: „The Point” /Eastleigh/, „Mac” /Birmingham/, „The Junction” /Cambridge/, „Capitol Theatre” /Manchester/, „Barbican Centre / The Pit” /Londyn/, „Corn Exchange” /Brighton/ Brave Festival. Zaklinacze, 2-9 lipca 2010 r., Wrocław

Festiwal	Spektakle, koncerty	Projekcje filmowe	Ogółem liczba widzów
Brave Festival	29	25	14 500

Prezentacje rdzennych artystów i przedstawicieli ginących kultur, pokazy rytualnych tańców i śpiewów towarzyszących autentycznym obrzędom. Gwiazdą tegorocznej edycji była Bi Kidude, legendarna wokalistka z Zanzibaru, w programie znalazło się kilkudziesięciu wykonawców m.in. z Burundi, Chile, Korei Południowej, czy Syberii.

GRUPA ARTYSTYCZNA AD SPECTATORES POD WEZWANIEM CALDERONA

Teatr	Premiery	Ogółem Spektakle	Ogółem liczba widzów
Teatr Ad Spectatores	4	141	8564

Udział Grupy w festiwalach:

Festiwal Bruno Schulza w Drohobyczu, maj 2010 r., „Sny”

Festiwal Sztuk Społecznych i Politycznych MURY, październik 2010 r., „Nangar Khel”

Festiwal 7 kultur, październik 2010 r., „Seks, prochy i rock and roll”

Teatr Ósmego Dnia, listopad 2010 r., „Gay love story”

14 Międzynarodowy Festiwal Teatralny MASKI, listopad 2010 r., „Nangar Khel”

Wrocławskie Spotkania Teatrów Jednego Aktora „WROSTJA”, listopad 2010 r., „Żywoty świętych osiedlowych”

V Międzynarodowy Festiwal Teatru Lalek i Animacji Filmowych dla Dorosłych

„Lalka też człowiek” (listopad 2010 r.), „Żywoty świętych osiedlowych”

Spektakl otrzymał następujące nagrody:

Grand Prix za wyrażenie teatru lalką (najlepszy spektakl festiwalu)

Nagroda Jury Studenckiego Studentów Wiedzy o Teatrze Warszawskiej Akademii Teatralnej

Nagroda Cudnej Chwili Unii Teatr Niemożliwy

Wyróżnienie za muzykę do spektaklu (Sambor Dudziński)

Dyplom Honorowy Polskiego Ośrodka Lalkarskiego POLUMINA za muzykę do spektaklu (Sambor Dudziński).

WROCŁAWSKI TEATR KOMEDIA

Teatr	Premiery	Ogółem Spektakle	Ogółem liczba widzów
Teatr Komedia	-	128	21 892

PAŃSTWOWA WYŻSZA SZKOŁA TEATRALNA PROGRAM INTEGRACYJNY UCZELNI ARTYSTYCZNYCH

5 dyplomów zbiorowych we współpracy PWST, ASP i AM, 6 spektakli tzw. „Małych form”, 2 spektakle „Miniatur”, zagrano 38 publicznych przedstawień;

Teatr	Premiery	Ogółem Spektakle	Ogółem liczba widzów
Teatr Szkolny PWST	13	38	3800

STOWARZYSZENIE BUSKERBUS - MIĘDZYNARODOWY FESTIWAL ARTYSTÓW ULICZNYCH BUSKERBUS

to jedno z bardziej kolorowych wydarzeń we Wrocławiu. Występuje w nim min. 80 wykonawców, głównie wędrownych artystów ulicznych z całego świata (buskerów), solistów i grup, reprezentantów różnych dyscyplin sztuki ulicznej: muzyków, klaunów, żonglerów, połykaczy ognia, magików, szczudlarzy, cyrkowców i tancerzy.

FESTIWAL TEATRÓW SZKOLNYCH ZIELONA GĘŚ

Przegląd teatrów szkolnych i ośrodków kulturalnych

MIĘDZYNARODOWY FESTIWAL PANTOMIMY I TAŃCA KINEMA

Festiwal łączy sztukę pantomimy z filmem oraz teatrem tańca. Do współpracy są zapraszani goście z Czech, Ukrainy, Niemiec, Białorusi, Rosji, Indii oraz polskie grupy teatralne. (ostatnia edycja: 13 spektakli – 2500 widzów)

FILM

MIĘDZYNARODOWY FESTIWAL FILMOWY ERA NOWE HORYZONTY

Największy i najważniejszy festiwal filmowy w Polsce, w ramach konkursów, retrospektyw, panoram i pokazów specjalnych każdorazowo prezentujący ponad 500 filmów zarówno najbardziej znanych jak i debiutujących twórców z całego świata, z których większość ma tu swoje polskie premiery. Głównym założeniem festiwalu jest prezentacja kina artystycznego i niekonwencjonalnego. Program układany jest z myślą o publiczności wymagającej, oczekującej od twórców oryginalnego języka. Co roku do Wrocławia przyjeżdża ponad 450 reżyserów filmowych, aktorów, producentów i dystrybutorów filmowych z Polski i z zagranicy m.in.: Agnes Varda, Peter Greenaway, Ivan Wrypajew, Wim Wenders, Guy Maddin, Bracia Quay i wielu innych. Edycja 2010: zaprezentowano 507 filmów, imprezy towarzyszące: 41, liczba widzów: 126 698

FESTIWAL FILMU AMERYKAŃSKIEGO

Nowy festiwal założyciela Nowych Horyzontów, mający na celu prezentację najciekawszych aktualnych tendencji kina amerykańskiego. Ma na celu pokazanie i konfrontację zarówno najnowszych tytułów uznanych reżyserów, jak również dzieła twórców nieznanych i debiutujących. Festiwal podzielony na cztery sekcje: „Spectrum”,

„American Docs”, czyli dokumenty, „Highlights” - pokazy pięciu najnowszych, głośnych tytułów oraz „On the edge” kino eksperymentalne. Zaprezentowano 97 filmów, festiwal odwiedziło 21 966 widzów.

MIĘDZYNARODOWY FESTIWAL SCENARZYSTÓW INTERSCENARIO

Interscenario jest jedynym w Polsce festiwalem dedykowanym scenarzystom filmowym. Podczas festiwalu odbywają się: pokazy filmowe, szkolenia prowadzone przez trenerów i script doctorów, spotkania z twórcami z kraju i zagranicy, oraz panele dyskusyjne. Co roku przyciąga profesjonalistów z branży filmowej. Wśród dotychczasowych gości festiwalu znaleźli się m.in.: Petr Zelenka, Cezary Harasimowicz, Iwan Wyrpajew, Sławomir Fabicki, Marcin Wrona, Bohdan Slama, Jan Jakub Kolski, Wojciech Tomczyk, Radosław Piwowarski oraz Krzysztof Krauze. Liczba uczestników IV edycji Międzynarodowego Festiwalu Scenarzystów Interscenario 2010: 3 665 widzów

11.FESTIWAL KINA AMATORSKIEGO I NIEZALEŻNEGO KAN

konkursy filmu fabularnego, dokumentalnego, animowanego, zagranicznego, 9 pokazów specjalnych. W sumie pokazanych zostało kilkaset filmów. Festiwalowi towarzyszyły wieczory muzyczne, warsztaty, spotkania, dyskusje. Po zakończeniu festiwalu, podobnie jak w latach poprzednich, pokazy pozafestiwalowe odbywają się w większych miastach Polski.

MUZEA

MUZEUM MIEJSKIE WROCŁAWIA

Działalność Muzeum Miejskiego Wrocławia

Muzeum	Liczba wystaw	Liczba odwiedzających	Liczba sprzedanych biletów	Liczba wydawnictw	Zajęcia muzealne
Muzeum Miejskie Wrocławia	27	92 247	56 552	9	484 zajęć – 11 260 uczestników

Muzeum zrealizowało w 2010 r. 27 wystaw czasowych z zakresu sztuki, historii Polski i Wrocławia oraz archeologii.

Do najciekawszych wystaw i wydarzeń zaliczyć można:

- „Z Wrocławia nad Jezioro Bodeńskie”. Walter Eberhard Loch (1885-1979), (2.06-29.08). Autorzy ekspozycji przypomnieli cenioną pod względem artystycznym twórczość zapomnianego wrocławskiego ekspresjonisty. Malował portrety, taniec, sport oraz duże zwierzęta.
- „W hołdzie i dla chwały św. Jadwigi patronki Śląska”, (4.09.-17.10). Na wystawie zaprezentowana została kolekcja obiektów złotniczych ze skarbca klasztoru w Trzebnicy.
- „Ulice świata” (5-28 lutego). Cykl świetnych fotografii nestora wrocławskiego środowiska fotograficznego, Stefana Arczyńskiego.
- „Świat w naszym muzeum” (termin: marzec – kwiecień). W ramach ekspozycji prezentowanej w Muzeum Archeologicznym można było obejrzeć zabytki z całego świata. Najczęściej były to „kolekcje” pasjonatów-podróżników związanych m.in. Egiptem, Grecją, Krymem, Tunezją, Austrią, Włochami, Peru i państw Bliskiego Wschodu.
- „Od lunety Galileusza do teleskopów kosmicznych”, (26 lutego-28 marca). Wystawa ciesząca się zainteresowaniem wśród licznych wrocławskich szkół.
- Grafika ze zbiorów Instytutu Polskiego w Chicago.

- „Przedmieścia Wrocławia – „Przedmieście Mikołajskie we Wrocławiu” (25-26 czerwca). Konferencja naukowa i wystawa, w której wzięło udział ponad 30 badaczy z wrocławskiego środowiska naukowego oraz muzealnego. Na wystawie znalazły się rzadkie kolekcje ikonografii oraz obiektów związanych z tym rejonem Wrocławia.

Projekty wydawnicze Muzeum Miejskiego Wrocławia:

- „Ulice Świata”, opracowanie Łata K., wersja polska, 350 szt.
- Z Wrocławia nad Jezioro Bodeńskie / Von Breslau zum Bodensee. Walter Eberhard Loch (1885-1979), Łagiewski M, Trzynadlowski J., polsko-niemiecki, 500 szt.
- W hołdzie i dla chwały św. Jadwigi patronki Śląska / In huldigung und Ehrung de Hl. Hedwig Schutzpatroninn Schlesiens, P.Oszczanowski, J. Trzynadlowski, polsko-niemiecki, 300 szt.
- Świat zaklęty w błękie. Pokój Beyersdorfów w Pałacu Królewskim we Wrocławiu / Die in Azur verzauberte Welt. Beyersdorf-Zimmer im Königsschloss in Breslau, Szmidta –Półbrat M., polsko-niemiecki, 300szt
- „Impresje Chopinowskie” katalog wystawy, tekst: Okólska H., Kozarska-Orzeszek B., Janczara M., wersja polska, 300 szt
- Przedmieście Mikołajskie we Wrocławiu. Katalog wystawy, tekst Okólska H., redakcja Smolak M., wersja polska, 300 szt.
- Światło Midraszy, Mira Żelchower-Aleksiun, wersja polska, 1000 szt.
- Znad Dunaju, Weławy i Wisły. Medalierzy i ich dzieła IX edycja wystawy – katalog wystawy, tekst: Kozarska-Orzeszek B., opracowanie i redakcja: Zięba K.;
- Informator wystawy „Świat w naszym Muzeum” tekst i redakcja Ślipko-Jastrzębska K., Okólska H., Przewodniczący Zgromadzenia Radnych Miejskich i ważniejsi radni w latach 1809-1933, wyd. Rada Miejska Wrocławia, 2010.

Muzeum Miejskiemu Wrocławia została przyznana I nagroda za **„Zakończenie remontu i modernizację Pałacu Królewskiego we Wrocławiu”** w XXX edycji konkursu na Wydarzenie Muzealne Roku - **Sybilla 2009**.

MUZEUM ARCHITEKTURY WE WROCŁAWIU

Działalność Muzeum Architektury

Muzeum	Liczba wystaw	Liczba odwiedzających	Liczba sprzedanych biletów	Liczba wydawnictw	Zajęcia muzealne
Muzeum Architektury	33	20 277	4219	7	105 zajęć – 2 271 uczestników

Najważniejsze wystawy i wydarzenia zrealizowane w Muzeum Architektury w 2010 r.:

- Konior Studio. Architektura kontekstu (23.01 – 07.03)
- Architektura dworów renesansowych na Dolnym Śląsku (18.02 - 03.05). Wystawa była pierwszym opracowaniem unikatowego w skali europejskiej zjawiska, jakim są dwory śląskie. Prezentacja obejmowała ponad 60 zachowanych (w różnym stanie) dworów renesansowych na Dolnym Śląsku.
- Struktura miejsca. 10-lecie Nizio Design International (18.03 - 25.04). Ekspozycja ukazywała szerokie spektrum dorobku pracowni: projekty adaptacji dawnych obiektów przemysłowych, aranżacji stałych i czasowych ekspozycji muzealnych (prezentacja projektu Muzeum Współczesnego Wrocław), parków rekreacyjnych, architektury użytkowej czy architektury usytuowanej w przestrzeni publicznej miasta.
- Sympozjum Plastyczne Wrocław'70 czterdzieści lat później (26- 27.04). Realizacja Żywego Pomnika na wrocławskiej Wyspie Słodowej, spotkania z artystami i krytykami sztuki oraz wystawa poświęcona przedstawionym wówczas projektom – to

najważniejsze wydarzenia, które przypominały o zorganizowanym czterdzieści lat temu w naszym mieście Sympozjum Plastycznym Wrocław'70.

- Polski Neon. Fotografie Ilony Karwińskiej (5.05 - 13.06). Wystawa była jednym z najciekawszych przedsięwzięć odkrywających na nowo fenomen polskich neonów lat 60-tych i 70-tych
- 100-lecie uczelni technicznych we Wrocławiu 1910-2010 (14.05-28.11). Ekspozycja została przygotowana z okazji obchodów jubileuszu 100 rocznicy funkcjonowania uczelni technicznych we Wrocławiu
- 20/20. Architektura Wrocławia 1990-2010 (22.06 - 05.09). Na wystawie pokazano ewolucję 20 kluczowych rejonów miasta (w sumie 150 obiektów) – od Rynku i ul. Świdnickiej, które odzyskują status salonu miasta, po przemysłowe okolice ul. Strzegomskiej, które stają się nowoczesnym centrum biznesu i edukacji, jak również niezrealizowane ambitne koncepcje, które angażowały władze miasta i architektów w minionych latach.
- Mies van der Rohe Award 2009. Nagroda Unii Europejskiej w dziedzinie architektury współczesnej (10.12.2010 r. – 27.02.2011 r.). Prezentowana po raz pierwszy w Polsce ekspozycja obejmuje fotografie i plany budynków wyróżnionych w roku 2009 – Norweską Operę Narodową w Oslo i Gimnazjum 46° 09'N / 16° 50'E w chorwackiej Koprzywnicy, a także 47 z 340 budynków nominowanych przez ekspertów z całej Europy
- Galeria Jednego Projektu. Cykl spotkań z autorami najważniejszych polskich projektów architektonicznych
- Akcja-Kreacja 2010. Specjalny program przygotowany z myślą o przybliżeniu publiczności istoty pracy architektów oraz umożliwieniu najciekawszym, młodym zespołom architektonicznym pokazania swojej sprawności w trakcie rywalizacji

Projekty wydawnicze Muzeum Architektury

- Stefan Müller. Wynurzenia, czyli nic, red. Paweł Jaszcuk i Jolanta Gromadzka, Wrocław 2010, polska wersja językowa, s. 260, nakład 500 egz.,
- Konior Studio. Architektura kontekstu, red. Jolanta Gromadzka, Wrocław 2010, polska i angielska wersja językowa, s.98, nakład 500 egz.,
- Architektura renesansowych dworów na Dolnym Śląsku, autor Krzysztof Eysymontt, Wrocław 2010, polska wersja językowa, s. 500, nakład 1000 egz.,
- Wrocławskie uczelnie techniczne 1910 – 2010, autorzy: Marek Burak. Krzysztof Dackiewicz, Piotr Pregiel, Wrocław 2010, polska wersja językowa, s. 583, nakład 500 egz.,
- Wędrówki ze skrzatem klasztornikiem po Starym Mieście we Wrocławiu, autorzy: Agnieszka Gola, Magdalena Ławicka, Wrocław 2010, polska wersja językowa, s.31, nakład 300 egz.,
- Metamorfozy 2. Barbara Idzikowska, Eugeniusz Get Stankiewicz, red. Mirosław Ratajczak, Wrocław 2010, polska i angielska wersja językowa, s. 111, nakład 500 egz.,
- Carlo Scarpa. Przestrzenie mieszkalne. Projekty dla teatru, red. Paola Portoghese, red. wersji polskiej Marcin Grabski i Olga Rutkowska, Wrocław 2010, polska wersja językowa, s. 19, nakład 250 egz.;

Muzeum Architektury zostało również uhonorowane pierwszą nagrodą w XXX edycji konkursu na Wydarzenie Muzealne Roku - **Sybilla 2009 za ekspozycję „WUWA 1929-2009. Wrocławska wystawa Werkbundu”**.

MUZEUM WSPÓŁCZESNE WROCŁAW

W 2010 r. zakończono prace projektowe, uzyskano pozwolenia niezbędne do rozpoczęcia prac budowlanych oraz opracowano szacunkowe zestawienie kosztów wyposażenia Muzeum. Przeprowadzono analizę pod kątem możliwości realizacji projektu w ramach PPP. Przygotowano dokumentację aplikacyjną projektu zgodnie z wytycznymi Programu Operacyjnego Infrastruktura i Środowisko, priorytet XI, w tym aktualizację studium wykonalności projektu. Przeprowadzono działania promocyjne, opracowano projekt

logotypu oraz projekt strony internetowej Muzeum. Przygotowano dokumentację niezbędną do powołania instytucji kultury Muzeum Współczesne Wrocław. Przystąpiono także do prac związanych z adaptacją Schronu przy pl. Strzegomskim 2 we Wrocławiu na tymczasową siedzibę MWW. Planowane otwarcie Schronu ma nastąpić we wrześniu 2011 r.

KOORDYNACJA EUROPEJSKIEJ NOCY MUZEÓW WE WROCŁAWIU

Wydział Kultury od dwóch podejmuje się koordynacji Nocy Muzeów we Wrocławiu. W ramach koordynacji zapewnia m.in. spójną promocję imprezy poprzez wydanie wspólnego programu na Noc Muzeów oraz promocję wydarzenia w internecie i w mediach.

W tegorocznej edycji Nocy Muzeów we Wrocławiu zorganizowanej z 15/16 maja, udział wzięły 32 instytucje kulturalne (ponad 3x więcej niż w roku ubiegłym). Po raz pierwszy do nocnej akcji przyłączyły się galerie. Dzięki temu oferta była bardziej zróżnicowana i dostosowana do potrzeb różnych odbiorców. Szacuje się, że w imprezie wzięło udział ponad 20 000 osób.

Instytucje biorące udział w Nocy Muzeów we Wrocławiu 2010

- Muzeum Miejskie Wrocławia – Ratusz (frekwencja – ok.10-12 000)
- Muzeum Miejskie Wrocławia – Pałac Królewski (frekwencja – ok.17 000)
- Muzeum Miejskie Wrocławia – Arsenał (frekwencja – ok.10-12 000)
- Muzeum Narodowe we Wrocławiu (frekwencja – ok.17 000)
- Muzeum Etnograficzne we Wrocławiu
- Muzeum Architektury we Wrocławiu (frekwencja – ok. 8 000)
- Muzeum Człowieka (frekwencja – 1 300)
- Muzeum Uniwersytetu Wrocławskiego (frekwencja – ok. 24 000)
- Zakład Narodowy im. Ossolińskich
- Muzeum Mineralogiczne UWr (2 oddziały) (frekwencja – ok. 5 500)
- Muzeum Geologiczne im. Henryka Teisseyre, UWr (frekwencja – ok. 2000)
- Muzeum Przyrodnicze Uniwersytetu Wrocławskiego (frekwencja – 2 468)
- Muzeum Poczty i Telekomunikacji we Wrocławiu (frekwencja – ok.10 000)
- Centrum Sztuki WRO (frekwencja – 1 000)
- Ośrodek „Pamięć i Przyszłość” (frekwencja – ok. 3 000)
- BWA– Galeria Awangarda (frekwencja– ok. 4 000)
- BWA – Studio BWA (frekwencja – ok. 600)
- Oddział Instytutu Pamięci Narodowej we Wrocławiu (frekwencja – 700)
- Galeria Entropia (frekwencja – 300)
- Galeria M
- Galeria M Odwach
- Browar Mieszczański (frekwencja – ok.1 000)
- Mieszkanie Gepperta
- Galeria Łącznik (frekwencja – ok. 200)
- Muzeum k. Św. Antoniego z Padwy
- Festiwal Wysokich Temperatur (frekwencja – ponad 200)
- Galeria Arttrakt
- Infopunkt Nadodrze
- Galeria Emdes
- Galeria ArtBrut
- Hala Stulecia (frekwencja – ok. 3 000)
- Centrum Kultury Zamek.

PLASTYKA

BIURO WYSTAW ARTYSTYCZNYCH WROCŁAW

Zrealizowało 45 wystaw, które obejrzało ponad 51.000 osób. Wystawom towarzyszyło 13 katalogów, o łącznym nakładzie 4350 egz.

Odbływały się również tzw. „zajęcia stałe” w instytucji (warsztaty, sekcje, zajęcia edukacyjne, wykłady, spotkania z artystami, kuratorami, projektantami, pokazy filmów artystycznych etc.). Łącznie we wszystkich galeriach odbyło się 98 działań pozawystawowych, w których uczestniczyło ponad 5 300 osób.

Galeria Design prowadziła w ramach działalności pozawystawowej cykl, wspierany dotacją Ministerstwa Kultury i Dziedzictwa Narodowego program edukacyjny „Teraz Design”. Program BWA Wrocław w roku 2010 był szeroko komentowany w mediach. Pojawiło się wiele recenzji z wystaw, publikowanych m.in. w pismach i portalach branżowych oraz społecznych, o ogólnopolskim zasięgu (Polityka, Przekrój, Gazeta Wyborcza, Obieg, Arteon, Art&Business). Relacje z wystaw zapewniały m.in. Program Drugi i Trzeci Polskiego Radia, TVP 3 Wrocław, Radio RAM, Radio Luz.

Galeria Awangarda

- „KwieKulik. Forma jest faktem społecznym”, 16.12.2009 – 07.02.2010. Wystawa była pierwszą poważną próbą ukazania jednego z najważniejszych fenomenów artystycznych polskiej sztuki XX wieku, jakim był duet tworzony przez Zofię Kulik i Przemysława Kwieka (KwieKulik) w latach 1971 – 1987. Wystawa powstała w wyniku półtorarocznego projektu badawczego zainicjowanego przez BWA we Wrocławiu i polegającego na systematycznym opracowywaniu Archiwum KwieKulik,
- „Zbigniew Libera. Prace z lat 1982 -2008”. Wystawa Zbigniewa Libery, była wspólnym projektem warszawskiej Zachęty i BWA Wrocław. To drugi po amerykańskim, a pierwszy w Polsce retrospektywnym przeglądem twórczości artysty obejmującym trzy dekady jego aktywności w sztuce,
- „Być jak Sędzia Główny, performansy z lat 2001-2009”, Galeria Awangarda, 15 października – 28 listopada 2010 r.. Wystawa podsumowująca działalność Karoliny Wiktor i Aleksandry Kubiak, artystek, które zradykalizowały oblicze polskiego performance,
- Out of STH prezentuje – to druga edycja projektu poświęconego street artowi. Projekt, wsparty przez Ministerstwo Kultury i Dziedzictwa Narodowego.

Studio BWA

Studio BWA oprócz tego, że jest miejscem prezentującym najnowsze talenty artystyczne, umożliwia także młodym, niezależnym kuratorom tworzenie własnych wystaw. Najciekawsze projekty:

- wystawa fotografii „Niektórzy myślą, że jesteśmy brzydzy” (24 listopada – 16 grudnia),
- wystawa „Dla Ciebie chcę być biała” (22 października – 10 listopada) – na temat tolerancji Polaków, otwartość na odmienność rasową, kulturową, religijną,
- wystawa „Pożegnanie z bajką” (13 maja – 03 czerwca), była z kolei ciekawym głosem głosem młodego pokolenia, powracającego do czasów dzieciństwa w PRL-u.

Galeria Design

Biologia, Chemia, Fizyka (19 lutego – 13 marca), to jeden z najciekawszych projektów 2010 r. Wystawa odwoływała się do samej fotografii, jako pewnego procesu opartego o te trzy „naukowe” dziedziny.

Poza projektami wystawienniczymi, galeria wprowadziła mocno rozbudowany, wspierany przez Ministerstwo Kultury program edukacyjny, obejmujący cykle wykładów i warsztatów, w ramach których odbyło się 51 działań, a których uczestniczyło 1844.

Galeria Szkła i Ceramiki

jednym z najciekawszych projektów roku 2010 była wystawa prac prof. Ludwika Kiczury na jubileusz 50-lecia pracy twórczej.

lokalizacja	Działalność wystawiennicza		Działania pozawystawowe		Działalność wydawnicza					
	wystawy		edukacja, performances, pokazy video, koncerty		katalogi		plakaty		inne wydawnictwa drukowane (gazety, foldery, zaproszenia, ulotki i in.)	
	ilość (w tym wystawy zrealizowane za granicą)	frekwencja	ilość działań	frekwencja	liczba tytułów	nakład	ilość tytułów	nakład	ilość tytułów	nakład
Galeria Awangarda ul. Wita Stwosza 32 50-149 Wrocław	17	33864	45	2914	5	1900	6	590	14	18900
Galeria Design ul. Świdnicka 2-4, 50-067 Wrocław	9	9995	51	1844	2	400	3	550	9	13400
Galeria Szkła i Ceramiki pl. Kościuszki 9/10 50-028 Wrocław	11	4403	0	0	6	2050	8	446	9	6300
Studio BWA ul. Rуска 46 a 50-079 Wrocław	8	3100	2	630	0	0	7	96	9	12000
RAZEM	45	51362	98	5388	13	4350	24	1682	41	50600

Galeria Entropia

W 2010 r. zrealizowanych zostało 18 projektów wystawienniczych, 18 pokazów filmowych, spotkania autorskie, 49 zajęć z dziećmi i młodzieżą (DWF), przy liczbie uczestników: 358. Frekwencja: ok. 6 500 osób.

Wystawy:

- „Podwórko” specjalny projekt fotograficzny Doroty Podlaskiej wykonany w przestrzeni miejskiej Wrocławia i prezentowany w formie instalacji w galerii (25 czerwca – 30 lipca),
- „Postcontemporary Art” prace jednego z najważniejszych polskich artystów konceptualnych Anastazego B. Wiśniewskiego /9-19 listopada 2010 r.,
- Grupa LUXUS: „Pokaz wyrobów cukierniczych o przedłużonym okresie trwałości-redegustacja” /21 grudnia – 14 stycznia 2010 r., ważna wystawa grupy, po raz pierwszy od kilkunastu lat występującej w tym składzie we Wrocławiu.

Ponadto Galeria organizowała m.in. spotkania autorskie „Szczyt Formy” - cykl otwartych spotkań autorskich z uznanymi artystami zajmującymi się szeroko pojętymi działaniami przestrzennymi; Dziecięcą Wytwórníę Filmową (warsztaty filmu animowanego) i projekty związane z artystycznym filmem animowanym: Etiuda i Anima (22-23 czerwca); Międzynarodowy Dzień Animacji (28-29 października). Prezentacja dorobku filmowego galerii na specjalnych pokazach SE-MA-FOR Film Festival w Łodzi (23-25 września) oraz uczestnictwo i wyróżnienia na innych festiwalach filmowych /OFAFA, Kraków, Dozwolone

do 21, Tarnów/. Nowe projekty badawcze galerii: ENTROPIA SZTUKI /instalacja i DVD 15-30 lipca 2010 r. oraz wystawa stała/aranżacja wnętrza/, GESTY MALARSKIE /zdarzenia na pograniczu malarstwa i innych mediów.

Galeria Miejska

W 2010 r. w Galerii Miejskiej zrealizowano 15 wystaw w tym 5 prac dyplomowych i wystaw podyplomowych studentów wrocławskiej ASP, 2 zajęcia ze studentami z wrocławskiej ASP, 3 spotkania autorskie z: Wojciechem Kaniowskim, Leszkiem Mickosiem i Marcinem Berdyszakiem, 2 koncerty Frekwencja: ok. 6000 osób.

W ramach współpracy ze Stowarzyszeniem Nowe Horyzonty zorganizowana została wystawa absolwentki warszawskiej ASP, od lat mieszkającej i pracującej twórczo we Francji Katarzyny Żelaskiej. Jak co roku, przygotowana została wystawa na Dzień Dziecka. Tym razem do współpracy zaproszeni zostali uczniowie szkół Stowarzyszenia HANDICAP. Na wystawie zaprezentowano prace wykonane w pracowniach: plastycznej, ceramicznej, tkackiej i fotograficznej.

Najciekawsze wystawy:

- „sztuka osobista” – wystawa jubileuszowa na 30-lecie pracy twórczej Witolda Liszkowskiego (19 lutego – 14 marca),
- „lata świetlne” – wystawa prac Katarzyny Banaś (15-30 września),
- „19- th Pitch” wystawa prac Katarzyny Żelaskiej (lipiec 2010 r.)

Ognisko Kultury Plastycznej

Działalność merytoryczna prowadzona była w 3 pracowniach rysunku i malarstwa oraz pracowni: rzeźby, ceramiki, tkaniny artystycznej, grafiki warsztatowej, fotografii cyfrowej, komputerowego projektowania graficznego, konsultacyjnej. Zajęcia stałe prowadzone były dla 1 701 uczestników. Zrealizowanych zostało 13 wystaw, których odbiorcami było 1 942 osób oraz 2 plenery dla 43 osób.

Inne działania w sferze plastyki

Znaczące dotacje otrzymały projekty przygotowane przez wrocławską **Akademię Sztuk Pięknych**. Na szczególne wyróżnienie zasługują całoroczne działania i realizacje warsztatowe Otwartej Pracowni Gepperta.

Przy znaczącym wsparciu gminy, **Dolnośląskie Towarzystwo Zachęty Sztuk Pięknych** kontynuowało tworzenie regionalnej kolekcji sztuki współczesnej. Jak w latach poprzednich, pracy DTZSP towarzyszyła wystawa prezentująca kolejne, zakupione prace.

Fundacja WRO Centrum Sztuki Mediów.

Przy bardzo znaczącym wsparciu finansowym gminy realizowany był roczny projekt Fundacji. Odbyło się 12 wystaw, 30 prezentacji. Dodatkowo, zrealizowane zostały znaczące przedsięwzięcia polskie i zagraniczne: wystawy, prezentacje, wykłady w najbardziej znaczących polskich i zagranicznych instytucjach kultury i edukacji (m.in. : ISSEA Ruhr(Dortmund – Essen), Palais de Tokyo w Paryżu, na Festiwalu Muzyki Współczesnej Warszawska Jesień, Ars Electronica (Linz), podczas międzynarodowej konferencji autonomicznych regionów Unii Europejskiej (Madryd) itd., przedszkole mediów oraz niedzielne poranki filmów animowanych i z kręgu video artu dla dzieci., z frekwencją – 11 000 odbiorców. Projekt Czytelnia Mediów - ilość gości zaewidencjonowanych – 6 000 osób. W ramach obchodów Roku Chopinowskiego, w siedzibie Fundacji, zrealizowany został projekt Hommage à Chopin.

IV edycja „Wrocławskiego Festiwalu Wysokich Temperatur,

którego pomysłodawcą jest Stowarzyszenie na Rzecz Wspierania Młodych Artystów „Grawiton”. Jest to przedsięwzięcie przygotowywane przez młodych wrocławskich artystów plastyków wspólnie z artystami i pedagogami z zagranicy oraz pracownikami i artystami zatrudnionymi we wrocławskiej Akademii Sztuk Pięknych. W trakcie trwania

festiwalu można zobaczyć pokazy realizacji produktów z metalu, szkła, ceramiki lub uczestniczyć w warsztatach.

VIII edycja Przeglądu Sztuki SURVIVAL

w Bunkrze Strzegomskim przy Placu Strzegomskim we Wrocławiu to: 40 realizacji artystycznych video art, instalacja, performance, malarstwo, obiekt i towarzyszące tym działaniom wieczory muzyki, wieczory filmowe, spotkania z krytykami, artystami).

Nadzór merytoryczny i organizacyjny klubami i ośrodkami kultury

Instytucja kultury	Stałe i cykliczne formy działalności edukacyjnej, artystycznej Liczba grup, uczestników	Imprezy cykliczne okazjonalne. Liczba imprez i uczestników	Liczba uczestników ogółem
Klub „Pod Kolumnami”	71 grup 776 uczestników	42 imprezy 2 668 uczestników	3444
Ośrodek Postaw Twórczych	243 grupy 1 374 uczestników	15 imprez 1 245 uczestników	2619
Wrocławski Klub „Anima”	204 grupy 1 964 uczestników	21 imprez 5 110 uczestników	7074
Wrocławski Klub „Formaty”	85 grup 2 947 uczestników	206 imprez 6 106 uczestników	9053
Klub Muzyki i Literatury	0	266 imprez 2 947 uczestników	2947

Kluby i ośrodki kultury prowadzą środowiskową działalność w dziedzinie animacji społeczno – kulturalnej, edukacji kulturalnej i promocji wydarzeń artystycznych. Swoje zadania realizują poprzez koła zainteresowań (plastycznych, muzycznych, teatralnych i fotograficznych), zajęcia muzyczno – taneczne, nauki gry na instrumentach) a także cykliczne spotkania literackie, koncerty kameralne oraz prezentacje wystawiennicze.

Z istotnych zmian, które nastąpiły w minionym roku w organizacji działalności ośrodków kultury, należy wymienić zmianę siedziby Wrocławskiego Klubu „Anima” z ul. Pilczyckiej 39 na tymczasową przy ul. Kozanowskiej 50. Docelowo instytucja przeniesie się do nowego obiektu przy ul. Kolistej po zakończeniu budowy (przewidywany termin ukończenia inwestycji to druga połowa 2011 r.). Z uwagi na powyższą sytuację Klub był zmuszony do rezygnacji z części zaplanowanych działań.

Działalność centrów kultury

W 2010 r. założenia programowe miejskich ośrodków kultury, określone w planach merytorycznych, realizowane były sukcesywnie i bez zakłóceń. Stworzono bogatą ofertę programową, w dziedzinie animacji społeczno–kulturalnej, edukacji kulturalnej i promocji wydarzeń artystycznych. Działalność statutową realizowano poprzez koła zainteresowań (plastyczne, muzyczne, choreograficzno-wokalne i teatralne), zajęcia dla osób dorosłych, a także cykliczne spotkania i imprezy osiedlowe oraz prezentacje wystawiennicze.

Centra Kultury	Stale i cykliczne formy działalności edukacyjno-artystycznej: -ilość grup -liczba uczestników	Inne działania: -ilość -liczba uczestników	Liczba uczestników ogółem
C.K. „Agora”	335 grup 3 917 uczestników	163 imprez 45 010 uczestników	48 927
O.D.T. „Światowid”	479 grup 4 635 uczestników	90 imprez 11 410 uczestników	16 045
C.K. Wrocław-Zachód	445 grup 3 887 uczestników	101 imprez 17 776 uczestników	21 663
C.K. „Zamek”	389 grup 3 882 uczestników	63 imprez 21 530 uczestników	25 412

Z najciekawszych projektów zrealizowanych przez centra kultury należy wymienić:

- **CK „Zamek”**
 - Dni Fantastyki
 - Wrocław Mail Art Project
 - Jarmark Jadwiżański
- **CK „Agora”**
 - Noc Świętojańska na Wyspie Słodowej
 - Synesthesia Festival - Międzynarodowy Festiwal Audiowizualny
 - FESTIWAL ewentualnych TALENTÓW AKTORSKICH 2010
 - IX Ogólnopolski Przegląd Młodych Wokalistów – DEBIUTY 2010
 - XIV Wrocławski Festiwal Teatrów Przedszkolnych
- **ODT „Światowid”**
 - 55. Ogólnopolski Konkurs Recytatorski – ArsPoetica
 - XIII Artystyczne Warsztaty Wokalne
 - III Festiwal Bajkopisarzy „Piernikowa chata”
 - Festiwal Fantastyki – „Inne Sfery”
 - VIII Wrocławski Festiwal Form Muzycznych
- **Centrum Kultury Wrocław-Zachód**
 - Ogólnopolski Przegląd Teatrów Amatorskich OPTA
 - Biesiady Literackie poświęcone Tadeuszowi Różewiczowi i Oldze Tokarczuk
 - Projekt Chopin

MIEJSKA BIBLIOTEKA PUBLICZNA

Sieć Miejskiej Biblioteki Publicznej we Wrocławiu wg stanu na 31 grudnia 2010 r. liczy 46 filii + 4 punkty biblioteczne oraz 2 MultiCentra.

Rodzaj filii	Ilość
filie ogólne	20
filie dla dorosłych w tym biblioteka turystyczna	5 1
Filia dla młodzieży	1
Filia dla dzieci	3
filie publiczne realizujące także zadania biblioteki szkolnej	16
Ogółem	46
Punkt biblioteczny	4
MultiCentra	2

Stan zbiorów MBP na dzień 31 grudnia 2010 r. wynosił 938 056 jednostek bibliotecznych (j. b.) na ogólną wartość 13 694 710,40 zł, w tym:

- książki 868 771 j.b. o wartości 12 156 527,91 zł
- zbiory specjalne 69 285 j.b. o wartości 1 538 182,49 zł.

W 2010 r. zarejestrowano 110382 czytelników i odnotowano 2 762 151 wypożyczeń.

2010						
LICZBA ZAREJESTR. CZYTELNIKÓW	LICZBA ODWIEDZIN			LICZBA WYPOŻYCZEŃ		
	ogółem	wypożyczalnia	Czytelnia w tym uczestnicy imprez	ogółem	na zewnątrz	na miejscu
110 382	1 285 359	1 036 803	248 556	2 762 151	2 433 224	328 927

Sukcesywnie wdrażano program modernizacji, unowocześniania pracy bibliotek oraz rozszerzania oferty usług bibliotecznych. W 2010 r. listopadzie MBP we Wrocławiu testowała dostęp on-line do e-booków, aby od stycznia 2011 r. uruchomić dla czytelników nową platformę do korzystania, nawet z domu, z wybranych tytułów **książki elektronicznej**.

W ramach planu restrukturyzacji sieci dokonano nowych aranżacji wnętrz pod kątem zwiększenia ich funkcjonalności i dostosowania do obsługi osób niepełnosprawnych.

W stosunku do roku 2009 struktura sieci MBP oraz liczba placówek filialnych uległa zmniejszeniu o 3 placówki, w stosunku do roku minionego, tj. 49 (2009 r.) a 46 (2010 r.). Trzy placówki połączono w jedną. Natomiast F nr 64 ul. od 1 grudnia 2010 r. jest współprowadzona przez MBP we Wrocławiu i Parafię Rzymsko-Katolicką p.w. Matki Bożej Pocieszenia we Wrocławiu w obiekcie zarządzanym przez Parafię.

MBP we Wrocławiu w oparciu o zintegrowany program biblioteczny ALEPH realizuje komputeryzację podstawowych procesów bibliotecznych.

Modernizacja bibliotek miejskich skutkuje znaczącym wzrostem wskaźników czytelnictwa, przede wszystkim zwiększeniem liczby użytkowników nowych mediów. Zauważalny jest o 13% wzrost wykorzystania Internetu w programie ALEPH w stosunku do roku 2009.

Priorytetową usługą biblioteczną oprócz udostępniania w roku 2010 była obsługa informacyjna naszych użytkowników. Najczęściej udzielano informacji dotyczących działalności placówek sieci MBP we Wrocławiu, korzystania z katalogu elektronicznego, możliwości zamawiania książek, umiejętności logowania i wchodzenia w swoje konto czytelnika. Celem ułatwienia samodzielnego korzystania ze wszystkich możliwości jakie daje katalog elektroniczny opracowano dla czytelników instrukcje do zamawiania książek, oraz czy sprawdzania indywidualnego konta.

Poza podstawowym wypełnieniem funkcji gromadzenia i udostępniania zbiorów bibliotecznych, MBP we Wrocławiu prowadziła w 2010 r. szereg działań upowszechniających czytelnictwo, promujących zbiory i pokazujących bibliotekę jako instytucję kultury, otwartą dla każdej grupy wiekowej, w tym dla: dzieci i ich rodziców, opiekunów w wieku od 0-12 lat: projekt Na Dobry początek (informacja o projekcie dołączona do sprawozdania), czy też spotkania z książką w ramach Biblioteki Malucha a dla starszych dzieci zajęcia z edukacji czytelniczej i medialnej w ramach cyklicznych spotkań pn. Zróbmy to razem. Pracownie autorskie; młodzieży realizowano cykliczne spotkania w wybranych filiach MBP we Wrocławiu, pn. DJ Chopin – warsztaty z komponowania dzwonek do telefonów komórkowych, czy też konkurs na najlepszego brokera informacji; dorosłych – spotkania w ramach Dyskusyjnych klubów książki – DKK; osób starszych: Akademia e-Seniora połączona z warsztatami komputerowymi oraz działaniami, dla których książka była inspiracją.

POPULARYZACJA CZYTELNICTWA

2010							
lekcje biblioteczne	spotkania autorskie	konkursy	wystawy	kiermasze	wycieczki	warsztaty	imprezy czytelnicze
1141	97	166	529	65	243	2 504	737

ŚWIĘTO WROCŁAWIA

W 2010 r. festiwal odbywał się od 17 do 27 czerwca.

Na działania oficjalne obchodów święta złożyły się:

- 24 czerwca msza święta w intencji mieszkańców Wrocławia.
- 24 czerwca, w dniu imienin patrona miasta, uroczysta sesja Rady Miejskiej Wrocławia w salach Ratusza.

Wzorem lat ubiegłych konkurs na plakat artystyczny święta oraz wystawę po-konkursową przeprowadzono przy współpracy z Akademią Sztuk Pięknych. Plenerowa wystawa prac laureatów konkursu zaprezentowana została w dniach od 18 do 28 czerwca na północnej pierzei Rynku.

Z najważniejszych propozycji programowych należy wymienić: główną imprezę plenerową święta, tj. koncert Suzanne Vega, Gaby Kulki oraz Me Myself and I na Wyspie Słodowej, a także:

- kolejną edycję dwudniowego projektu „NOC KOŚCIOŁÓW – cykl wykładów, paneli dyskusyjnych, koncertów, wystaw i zwiedzanie wrocławskich Kościołów,
- koncerty zespołów mniejszości narodowych i etnicznych „Kalejdoskop Kultur-III
- Festiwal Mniejszości Narodowych i Etnicznych” na Wyspie Słodowej,
- - widowisko „Dżamble albo Mój Intymny Świat” z okazji 60-lecia MDK im. Mikołaja Kopernika,
- XIV Międzynarodowy Festiwal Sztuki Ulicznej „BuskerBus 2010”,
- „Spacer z Bajkobusem - Legendy Ostrowa Tumskiego” plenerowe spektakle - teatru lałkowego z narracją Mariusza Urbanka i Beaty Maciejewskiej oraz muzyką Piotra Barona.

Ponadto centralnym obchodom święta towarzyszyły różnorodne imprezy plenerowe, festyny oraz wystawy, klubowe koncerty i festiwale. Do kalendarza obchodów wpisano 32 przedsięwzięcia i wszystkie zrealizowano. W tym odbyły się: uroczystości oficjalne – 2, główne imprezy – 5, inne imprezy – 25 w tym: wystawy – 5, imprezy plenerowe – 10, koncerty klubowe – 2, festyny osiedlowe - 6 kiermasze – 2.

Głównymi patronami medialnymi święta była TVP Wrocław i Telewizja Te De, Gazeta Wyborcza oraz Radio Wrocław i Radio RAM. W ramach kampanii reklamowej informacje promujące wydarzenia artystyczne oraz o programie święta zamieszczała Gazeta Wyborcza i nadawało na swojej antenie Radio Wrocław i Radio Ram. Wydrukowano po 500 sztuk plakatu artystycznego i afisza programowego oraz 10 000 ulotek reklamowych, kolportowanych na imprezach oraz za pośrednictwem różnych instytucji.

W budżecie miasta w dziale 921 rozdział 92105 na obchody Święta Wrocławia przeznaczono 865 000 zł.

W ramach powyższej kwoty dofinansowanie poszczególnych działań kształtowało się następująco:

- | | |
|-------------------|------------|
| • główne imprezy | 500 000 zł |
| • imprezy lokalne | 167 000 zł |
| • wystawy | 68 000 zł |
| • kiermasze | 20 000 zł |
| • festyny | 110 000 zł |

PROMOCJA KULTURY I HISTORII. EDUKACJA KULTURALNA, DIALOG MIĘDZYKULTUROWY I MECENAT WYDAWNICZY

Kontynuacja realizacji projektów

- Tablice pamiątkowe - instalowanie tablic upamiętniających wybitnych wrocławian, wydarzenia i miejsca znaczące dla historii miasta. W 2010 r. uhonorowani zostali:
 - Stanisław Dróżdż,
 - Willy Cohn,
 - M. L. Willmann,
 - Zygmunt Biliński,
 - Ks. Wiktor Niemczyk,
 - Igor Kisiel,
 - Johannes Schneider,
 - Edyta Stein;
 - Aleksandra Natalli-Świat,
 - Jerzy Szmajdziński,
 - Władysław Stasiak;
 - miejsca: Port Lotniczy Wrocław-Gądów i Żydowskie Seminarium Rabinackie.
- Rok Chopinowski – odsłonięcie tablicy pamiątkowej na Katedrze Wrocławskiej oraz rzeźby plenerowej „Chopin” przy ul. Oławskiej, autorstwa B. Chromego.
- Gabinet Kultury Współczesnej Wrocławia w Dziale Dokumentacji Życia Społecznego Zakładu Narodowego im. Ossolińskich – kontynuacja oraz zorganizowanie wystawy plakatów z okazji Festiwalu Filmów Amerykańskich.
- Międzynarodowy Festiwal Opowiadania (producent – Centrum Kultury „Zamek”).
- Centrum Edukacji i Kultury Żydowskiej w Synagodze Pod Białym Bocianem (Fundacja Bente Kahan).

Przedsięwzięcia o charakterze edukacyjnym i popularyzatorskim

- Internetowa i Telefoniczna Poradnia Językowa.
- Dolnośląski Festiwal Nauki.
- Konferencja „Pruskie kasaty klasztorne na Śląsku na tle procesów sekularyzacyjnych w Polsce i Europie”.
- Współpraca z organizacjami pozarządowymi w zakresie edukacji kulturalnej dzieci i młodzieży (Stowarzyszenie „Trampolina”).

Wsparcie uzyskały także projekty prowadzone przez związki wyznaniowe i parafie:

- Wrocławska Konwencja na Rzecz Dialogu Międzyreligijnego (Muzułmańskie Stowarzyszenie Kształtowania Kulturalnego).
- Dzieci Jednego Boga,
- Koncerty Adwentowe w Kościele pw. Św. Antoniego.
- Zakup publikacji do szkół i bibliotek („Powstanie Warszawskie widziane z Moskwy”, N. Iwanow, album „Na drodze do Solidarności”, red. L. Ziátkowski).

Współpraca z mniejszościami narodowymi, związkami wyznaniowymi, projekty międzykulturowe

Wydział Kultury koordynował i współorganizował następujące wydarzenia:

- Ekumeniczne Spotkania Noworoczne (Stowarzyszenie Prawosławne),
- Kutia i Wrocławskie Kolędowanie (Związek Ukraińców w Polsce),
- Dzień Judaizmu w Kościele Katolickim,
- Dzień Izraela,
- Dzień Norweski,
- Uroczystość zakończenia rewitalizacji Synagogi pod Białym Bocianem,
- Wizyty dzieci polskich z Lidy (Białoruś) oraz występy polonijnych zespołów folklorystycznych we Wrocławiu,
- Festiwal Kultury Żydowskiej SIMCHA,
- Koncerty Hawdalowe – cykl koncertów z muzyką żydowską.

Współpraca ze związkami kombatanckimi, święta państwowe, rocznice

- Polskie Państwo Podziemne (Dolnośląska Inicjatywa Historyczna),
- Uroczystości Dnia Sybiraka i rocznica deportacji Polaków do ZSRR (Związek Sybiraków),
- Konferencja i wystawa „Nie tylko walka...Żołnierze AK w powojennym Wrocławiu” (Światowy Związek Żołnierzy AK),
- Obchody rocznicy Powstania Warszawskiego (Dolnośląska Inicjatywa Historyczna),
- Międzynarodowy Dzień Pamięci o Ofiarach Holokaustu (Fundacja Bente Kahan),
- Uroczystości ku czci Pionierów Wrocławia (msza św., tablica pamiątkowa, konferencja).

Projekt Viva Europa 2010, w ramach Europejskiego Roku Walki z Ubóstwem i Wykluczeniami Społecznymi

Pokaz opery „Carmen” w reżyserii Carlosa Saury, transmitowany na żywo z Queen Sofia Art Center w Walencji do 40 europejskich miast.

We Wrocławiu transmisja miała miejsce na pl. Solnym, do współpracy zaproszono Towarzystwo Pomocy św. Brata Alberta.

Upowszechnianie literatury i nauki

- Turniej Jednego Wiersza im. R. Wojaczka (Stowarzyszenie Pisarzy Polskich).
- „Czwartki Literackie. Spotkanie z literatami” (SPP).
- Prowadzenie Multimedialnego Archiwum Literatury (SPP).
- Nagroda miesięcznika „Odra” (ufundowana przez Prezydenta Wrocławia).
- Działalność wydawnicza, popularyzatorska i artystyczna Stowarzyszenia Kulturalno-Artystycznego RITA BAUM.
- Sprowadzenie dla Ossolineum, archiwum prof. Andrzeja Litworni z Udine (Włochy)

Publikacje

- Kontynuacja serii wydawniczej pn. „Biblioteka Dawnego Wrocławia” (Oficyna Wydawnicza Atut),
- „Żydowskie kolekcje sztuki w dawnym Wrocławiu”, M. Palica,
- „Między groteską a karnawalem. Renesansowe malowidła w kamienicy nr 6 przy wrocławskim Rynku”, E. Morrison,
- Monografia „Od SKS do NZS. 1980-2010”, J. i K. Popińscy (Oficyna Wydawnicza Atut),
- „Solidarność na Dolnym Śląsku 1980-2010”, W. Suleja (Wydawnictwo „Profil”).
- „Odmowa wykonania. Pułkownik Harcaj i demobilizacja PSZ”, M. Karpowicz (Wydawnictwo LTW),
- „Rozwiązywanie tekstów. Poetyckie polimorfie Tymoteusza Karpowicza”, B. Małczyński (Towarzystwo Autorów i Wydawców Prac Naukowych UNIVERSITAS),
- „Żadnego prawa, nigdzie. Dziennik z Breslau 1933-1941”, oprac. N. Conrads (Via Nova Wydawnictwo),
- Katalog „Wynurzenia, czyli NIC”, S. J. Mueller (Drukarnia Jaks),
- Kalendarium wydarzeń artystycznych Akademii Muzycznej im. Karola Lipińskiego we Wrocławiu na rok akademicki 2010/11,
- wydanie albumu z cyklu wrocławskie środowisko artystyczne: Jan Chwałczyk,
- Alina Obidniak: Pola energii. Wspomnienia i rozmowy. Dodatek: Listy Jerzego Grotowskiego do Aliny Obidniak (2 kwietnia 1956 – 12 lutego 1995), wstęp Janusz Degler. Wydawca: Instytut im. J. Grotowskiego,
- Aleksis Solomos: Święty Bachus. Nieznane lata teatru greckiego 300 p.n.e.–1600 n.e., przełożyli Joanna Kruczkowska, Rafał Lewandowski, Beata Schada-Borzyszkowska, redakcja przekładu Maciej Kaziński, wstęp do wydania polskiego i redakcja naukowa Przemysław Marciniak. Wydawca: Instytut im. J. Grotowskiego,
- Słowacki/Grotowski. Rekontekstualizacje, pod redakcją Dariusza Kosińskiego i Wandy Świątkowskiej. Wydawca: Instytut im. J. Grotowskiego,
- „Pasja. Filmy Jean-Luca Godarda” Ewa Mazierska,

- „Trzynasty miesiąc. Kino Braci Quay” red. Kuba Mikurda, Adriana Prodeus,
- „Dzieje grzechu. Surrealizm w kinie polskim” red. Kuba Mikurda, Kamila Wielebska. Wydawca: Era Nowe Horyzonty,
- 18. „Godard – Sejsmograf”, Grzegorz Królikiewicz. Wydawca: Instytut im. J. Grotowskiego,
- „Laura Mulvey, do utraty wzroku. Wybór tekstów” red. Kamila Kuc, Lara Thompson. Wydawca: Instytut im. J. Grotowskiego,
- „Has. Nieosiąglane”, red. Robert Kardzis. Wydawca: Instytut im. J. Grotowskiego,
- „Godard. Pasaże”, Paweł Mościcki Wydawca: Instytut im. J. Grotowskiego,
- „Nowe kino tureckie” red. Jan Topolski, wyd. Era Nowe Horyzonty.

Czasopisma

- „Dolnośląski Rocznik Literacki Pomosty” (Stowarzyszenie Pisarzy Polskich, Oddział we Wrocławiu),
- Czasopismo kulturalno-artystyczne „Rita Baum” (Stowarzyszenie Kulturalno-Artystyczne Rita Baum),
- Pismo teatralne „Nietak-t” (Fundacja Teatr Nie-Taki),
- Magazyn Materiałów Literackich CEGŁA (Stowarzyszenie na Rzecz Wspierania Młodych Artystów GRAWITON),
- Kwartalnik Teatralny „Notatnik Teatralny” (Wydawnica: OKIS),
- Dwumiesięcznik „Didaskalia” (Wydawca: Instytut im. J. Grotowskiego),
- Czasopismo „Biuro”, BWA Wrocław,
- półrocznika anglojęzycznego „Polish Theatre Perspectives”.

Wrocławska Nagroda Poetycka SILESUS

III edycja w 2010 r. Wyróżnienie i promocja najważniejszych dzieł i twórców polskiej poezji. Nagroda przyznawana jest corocznie w trzech kategoriach: nagroda za całokształt twórczości, książka roku, debiut roku.

Nagrodę stanowią statuetka SILESUS autorstwa Michała Staszczaka i czek na kwotę:

100 000 zł za całokształt

50 000 zł za książkę roku

20 000 zł za debiut roku

W 2010 r., jury w składzie: prof. Jacek Łukasiewicz, prof. Przemysław Czapliński, Grzegorz Jankowicz, dr Adam Poprawa, prof. Tadeusz Sławek, Justyna Sobolewska i prof. Marian Stala, przyznało nagrody SILESUSA:

za całokształt twórczości – Piotrowi Sommerowi,

w kategorii „za debiut” - Jakobe Mansztajnowi za tomik poezji „Wiedeński High life”, w kategorii „książka roku” – Piotrowi Matywieckiemu za tomik poezji „Powietrze i czerń”.

Literacka Nagroda Europy Środkowej ANGELUS

Literacka Nagroda Europy Środkowej Angelus - najważniejsza nagroda w dziedzinie twórczości prozatorskiej w języku polskim lub tłumaczonej na język polski. Nagroda jest przyznawana corocznie pisarzom pochodzącym z Europy Środkowej. Wyboru laureata dokonuje dziewięcioosobowe jury, pod przewodnictwem Natalii Gorbaniewskiej, złożone z wybitnych autorytetów w dziedzinie literatury.

Nagrodę stanowi czek na 150 000 zł oraz statuetka autorstwa Ewy Rossano. Laureatem piątej edycji został György Spiró (Węgry) za powieść „Mesjasze”.

Działalność promocyjna i reklamowa

- Wkładka z materiałami poświęconymi Literackiej Nagrodzie Europy Środkowej Angelus w Tygodniku Powszechnym,
- Wkładka z materiałami poświęconymi Wrocławskiej Nagrodzie Poetyckiej Silesius w Tygodniku Powszechnym,
- Reklama Wrocławskich Promocji Dobrych Książek w Tygodniku Powszechnym,

- Reklama Wrocławskich Dni Wzajemnego Szacunku w Synagodze Pod Białym, Bocianem na łamach publikacji „Żydownik Powszechny” w wersjach językowych angielskiej i francuskiej,
- Strona reklamowa z informacjami dotyczącymi ceremonii otwarcia Synagogi Pod Białym Bocianem we Wrocławiu w wydaniu specjalnym Tygodnika Powszechnego zawierającym dodatek pt. „Żydownik Powszechny”
- Produkcja audycji telewizyjnej „Z Fortu do Portu” /Port Literacki Wrocław/,
- Produkcja audycji telewizyjnej z Gali wręczenia Literackiej Nagrody Europy Środkowej Angelus,
- Produkcja audycji telewizyjnej z Gali wręczenia Wrocławskiej Nagrody Poetyckiej Silesius,
- produkcji filmu dokumentalnego „Kino dworcowe” ,
- Wkładki reklamowe i promocyjne do "Polityki": Biuro Literackie i festiwale literackie,
- Przygotowanie stron poświęconych wrocławskiej kulturze w „Gazecie Co Jest Grane”, dodatku do „Gazety Wyborczej” (od sierpnia do października) – Wrocław 2016,
- Przygotowanie dodatku do Gazety Wyborczej Wrocław poświęconego wystawie Dolnośląskiego Towarzystwa Zachęty Sztuk Pięknych – Wrocław 2016.

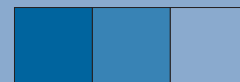

Departament Infrastruktury i Gospodarki

INFRASTRUKTURA I GOSPODARKA

WIELOLETNI PLAN INWESTYCYJNY

Rada Miejska uchwaliła WPI na lata 2010-2014 dnia 29 grudnia 2009 r.

Natomiast na posiedzeniu w dniu 27 grudnia 2010 r. Rada Miejska podjęła decyzję o zmianie WPI w zakresie zapisów w treści Uchwały, związanej z nowelizacją ustawy o Finansach Publicznych oraz aktualizacji załączników nr 1 i 2 do uchwały WPI. Korekta zapisów uchwały pozwala na jednoczesną zmianę w WPI, po każdorazowym uchwaleniu zmian wydatków majątkowych w Budżecie Miasta i w Wieloletniej Prognozie Finansowej, bez konieczności podejmowania odrębnej uchwały. Aktualizacja załącznika nr 1 polegała na przeniesieniu zadania inwestycji, „Budowa wału przeciwpowodziowego” z załącznika nr 2 w związku z planowanym rozpoczęciem realizacji w 2011 r. Zmiany dokonane w załączniku nr 2 wynikały z: aktualizacji finansowania unijnego zadań polegającej na przesunięciu przewidywanych terminów realizacji części zadań w związku z brakiem umów o dofinansowanie tych przedsięwzięć z funduszy unijnych oraz wykreślenia zadania „Budowa wału przeciwpowodziowego” w związku z przeniesieniem do załącznika nr 1.

W wyniku tych zmian załącznik nr 1 liczy 150 zadań w 13-tu sektorach na łączną kwotę w latach planu: 5 212 303 000 zł, w tym środki własne Miasta na kwotę w latach planu: 2 877 676 tys. zł.

Natomiast załącznik nr 2 obejmuje 25 zadań w 5-ciu sektorach na łączną kwotę w latach planu: 1 624 273 000 zł. w tym środki własne Miasta na kwotę w latach planu: 838 461 000 zł. W 2010 r. było ujętych w WPI 118 zadań(stan na koniec roku) na łączną kwotę 1 120 621 000 zł. w tym środki własne Miasta na kwotę 705 217 000 zł.

PROWADZENIE MONITORINGU ZADAŃ INWESTYCYJNYCH ZAPISANYCH W BUDŻECIE 2010 R.

W 2010 r. prowadzono stały, bieżący monitoring stanu realizacji wszystkich zadań inwestycyjnych. Monitoringowi w 2010 r. podlegało 196 zadań inwestycyjnych, w tym: **129 dużych zadań** inwestycyjnych (WPI) i **67 zadań drobnych**. W III kwartale 2010 został wprowadzony do użytku system monitoringu on-line (SMP) obejmującego wszystkie jednostki miejskie realizujące zadania inwestycyjne w ramach Budżetu Miasta.

W wyniku monitoringu na wniosek Wydziału Inżynierii Miejskiej przeprowadzono wiele zmian budżetowych. Większość zmian (dla zadań ujętych w WPI i zadań drobnych) była zaakceptowana na 10-ciu Sesjach Rady Miejskiej ,natomiast niektóre zmiany (w zakresie zadań drobnych) wprowadzane były na bieżąco zarządzeniami Prezydenta Wrocławia.

Na Sesję Rady Miejskiej Wrocławia w dniu 27 grudnia 2010 r. opracowano również wykaz planowanych wydatków, które nie wygasają z upływem 2010 r.

OPINIOWANIE WNIOSKÓW O URUCHOMIENIE REZERWY INWESTYCYJNEJ

W związku z brakiem możliwości zgłaszania do projektu budżetu Miasta na rok 2010 nowych jednorocznych zadań inwestycyjnych (tzw. zadań drobnych) wprowadzona została możliwość zgłaszania zadań pilnych do realizacji w trakcie trwania roku budżetowego. Środki na realizację tych zadań pochodziły z rezerwy inwestycyjnej zaplanowanej w budżecie Miasta. W ciągu roku zaopiniowano i przekazano do Skarbnika **71 wniosków** dotyczących uruchomienia rezerwy inwestycyjnej.

OPINIOWANIE WNIOSKÓW O URUCHOMIENIE PROCEDUR PRZETARGOWYCH

W związku z wymogiem ściślejszego monitorowania zaciąganych przez Miasto zobowiązań finansowych w zakresie wydatków inwestycyjnych wszystkie jednostki miejskie zostały zobligowane do występowania, przed uruchomieniem procedur przetargowych, o zgodę na ich uruchomienie do właściwego Wiceprezydenta Wrocławia. Wszystkie wnioski przed przekazaniem do Prezydenta były opiniowane przez WIM.

PRZYGOTOWANIE PROJEKTU BUDŻETU MIASTA NA 2011 R.

Wydział Inżynierii Miejskiej opracował projekt budżetu Miasta w zakresie wydatków inwestycyjnych, w oparciu o zapisy § 3 i § 8 Zarządzenia Prezydenta Wrocławia Nr 9947/10z dnia 8.07.2010r. w sprawie opracowania przez jednostki organizacyjne Miasta, komórki organizacyjne Urzędu Miejskiego oraz jednostki miejskiej administracji zespolonej materiałów planistycznych do projektu budżetu Miasta na 2011 r.

W związku z monitoringiem inwestycji i dokonanymi rozliczeniami finansowymi zadań realizowanych w roku 2010 opracowano autopoprawkę do projektu Budżetu Miasta na 2011 r. Załącznik nr 3 przedłożony do II czytania obejmuje łącznie 114 zadań na sumaryczną kwotę – 902 558.932 tys. zł. w tym środki Miasta w 2011 r. na kwotę 572 716.974 tys. zł.

PROGRAM INICJATYW LOKALNYCH

Na podstawie uchwały nr XLIII/1321/09 Rady Miejskiej Wrocławia z dnia 29 grudnia 2009 r. w sprawie budżetu miasta na 2010 r., na zadania realizowane w ramach inicjatyw lokalnych w roku 2010 przeznaczono środki finansowe w wysokości: - **12 000 000 zł**. Ostatecznie kwotę tę zmniejszono w ciągu roku do kwoty - **8 135 162 zł**.

Do marca 2010 rozdysponowaniem tych środków zajmował się **Zespół ds. inicjatyw lokalnych**, powołany zarządzeniem Prezydenta Wrocławia nr 3433/08 z dnia 16 maja 2008 r. (z późn. zm.).

W związku z wprowadzeniem do ustawy z dnia 22 stycznia 2010 r. o działalności pożytku publicznego i o wolontariacie przepisów regulujących inicjatywę lokalną, jako formę wykonywania zadań publicznych przez administrację samorządową we współpracy z mieszkańcami, koniecznym stało się dokonanie zmian zasad, którymi dotychczas w Gminie Wrocław inicjatywa lokalna była realizowana. Nowelizacja ustawy, która weszła w życie 12 marca 2010r. wprowadziła nowe mechanizmy i zasady do dotychczas funkcjonującego w Wydziale inżynierii Miejskiej programu inicjatyw lokalnych.

W związku z powyższym opracowano projekt uchwały Rady Miejskiej w sprawie określenia trybu i szczegółowych kryteriów oceny wniosków o realizację zadania publicznego w ramach inicjatywy lokalnej. Uchwała nr LIV/1554/10 została przyjęta przez RM w dn. 9 września 2010 r.

Na jej podstawie opracowano zarządzenia Prezydenta regulujące zasady realizacji Programu. Zarządzenie Prezydenta nr 10816/10 w sprawie powołania Zespołu do oceny wniosków inwestycyjnych o realizację zadania publicznego w ramach inicjatywy lokalnej z zakresu budowy, rozbudowy i przebudowy sieci wodociągowych, kanalizacji sanitarnych oraz dróg wraz z infrastrukturą towarzyszącą weszło w życie 26 października 2010 r.

W 2010 r. Plan inicjatyw lokalnych obejmował 35 zadań, w tym: infrastruktura techniczna - 5 zadań oraz drogi - 30 zadań.

Ostatecznie przyznano dofinansowanie i w planie ujęto:

2 zadania z zakresu infrastruktury technicznej oraz 9 zadań drogowych.

Zasadą prowadzenia działalności w zakresie inicjatyw lokalnych jest deklaracja, a następnie dobrowolna wpłata, w wysokości ustalonej przez Zespół, udziału własnego wnioskodawców w kosztach realizacji zadania.

Ogółem w roku 2010 wpłaty te wyniosły – **326 860 zł** co stanowi **163 %** założonego planu dochodów.

Rozliczenie środków finansowych przyznanych na wspieranie inicjatyw lokalnych w 2010r.

Nazwa zadania	Plan	Wykonanie	% wykonania
1	2	3	4
Program inicjatyw lokalnych	10.023.112	8.135.162	81%
/ Dz.600 Rozdz.60016/			
realizowane przez ZDiUM	2.797.950	1.690.000	60%
realizowane przez ZIM	6.728.463	5.948.463	88%
środki środowiskowe	496.699	496.699	100%

Zakres rzeczowy wykonany w 2010 r. :

- Budowa sieci wodociągowej wraz z odbudową nawierzchni w ul. Wilkszyńskiej na odcinku od ul. Krzelowskiej do wysokości dz. nr 4/1, obręb Marszowice,
- Przebudowa drogi w raz z odwodnieniem i oświetleniem w ul. Cesarzowickiej na odcinku od ul. Balzaka do bramy wjazdowej na teren działki nr 2/51, AM-13, obręb Cesarzowice,
- Przebudowa drogi wraz z odwodnieniem w sięgaczu ul. Wincentego Pola,
- Budowa ul. Rodzinnej i Siostrzanej wraz z infrastrukturą techniczną na osiedlu Partynice we Wrocławiu – etap I,
- Przebudowa sięgacza ul. Miejskiej w zakresie nawierzchni tymczasowej wraz z odwodnieniem i oświetleniem,
- Budowa dróg, kanalizacji sanitarnej i deszczowej na osiedlu Kowale Ogrody V w rejonie ulic Gęsiej, Kuropatwiej, Szpaczej,
- Budowa dróg, kanalizacji sanitarnej i deszczowej, sieci wodociągowej, gazowej, elektrycznej na osiedlu Kowale Ogrody VII w rejonie ulicy Olsztyńskiej,
- Budowa nawierzchni drogowej wraz z odwodnieniem i przebudową sieci wodociągowej z przyłączami w ul. Armii Ludowej od ul. Berlinga do ul. Zatorskiej,
- Budowa sieci wodociągowej, kanalizacji sanitarnej, drogi wraz z odwodnieniem i oświetleniem w ul. Sulejowskiej,
- Budowa nawierzchni drogowej wraz z odwodnieniem w ul. Berlinga, Pedagogicznej i Wilczkowskiej,
- Budowa infrastruktury podziemnej i nawierzchni w ul. Sikorczej i Szczygłej na osiedlu Kowale Ogrody: etap VI i VI,I
- Budowa sieci wodociągowej, nawierzchni tymczasowej wraz z odwodnieniem i oświetleniem w ul. Nefrytowej,
- Budowa sieci wodociągowej i drogi wraz z nawierzchnią tymczasową w ul. Nowogródzkiej,
- Opracowanie dokumentacji projektowej dla przebudowy ul. Kamieńskiego 60-62a,
- Opracowanie dokumentacji projektowej dla przebudowy sięgacza ul. Jutrzenki 75-83,
- Opracowanie dokumentacji projektowej dla progów zwalniających przy ul. Siostrzanej, Rodzinnej,
- Budowa nawierzchni wraz z odwodnieniem o oświetleniem w ul. Kujbyszewskiej- etap I.

Wnioski do Programu inicjatyw lokalnych dotyczyły głównie budowy dróg wraz z odwodnieniem i oświetleniem oraz budowy sieci wodociągowych i kanalizacyjnych. Zadania z zakresu infrastruktury technicznej oraz drogowej (w układzie docelowym) były przygotowywane i prowadzone bezpośrednio przez Zarząd Inwestycji Miejskich, natomiast zadania drogowe kontynuowane z lat ubiegłych przygotowywane były przez Zarząd Dróg i Utrzymania Miasta i przekazywane do realizacji do ZIM.

Wydatkowanie środków następowało w oparciu o procedury określone w Ustawie o zamówieniach publicznych.

W związku z wprowadzeniem do ustawy z dnia 22 stycznia 2010 r. o działalności pożytku publicznego i o wolontariacie przepisów regulujących inicjatywę lokalną, jako formę wykonywania zadań publicznych przez administrację samorządową we współpracy z mieszkańcami, koniecznym stało się dokonanie zmian zasad, którymi dotychczas w Gminie Wrocław inicjatywa lokalna była realizowana. Nowelizacja ustawy, która weszła w życie 12 marca 2010 r. wprowadziła nowe mechanizmy i zasady do dotychczas funkcjonującego w Wydziale inżynierii Miejskiej programu inicjatyw lokalnych.

ZAŁOŻENIA POLITYKI SPOŁECZNO-GOSPODARCZEJ MIASTA WROCŁAWIA

Zgodnie z zarządzeniem nr 8211/09 Prezydenta Wrocławia z dnia 10 grudnia 2009 r. w sprawie udziału jednostek organizacyjnych Urzędu Miejskiego Wrocławia w realizacji przedsięwzięć przyjętych w dokumencie "Założenia polityki społeczno-gospodarczej Wrocławia na rok budżetowy 2010" – WIM monitorował zadania koordynowane przez Departament Infrastruktury i Gospodarki oraz Wydział Inżynierii Miejskiej.

PRIORYTET NR 1: Europejska metropolia – miasto nowoczesnych przedsięwzięć

- Budowa infrastruktury w otoczeniu Stadionu Piłkarskiego EURO 2012 we Wrocławiu – 3 zadania,
- Przebudowa ul. Lotniczej w ciągu drogi krajowej nr 94 we Wrocławiu - etap II,
- Zagospodarowanie terenu wschodniego przy stadionie piłkarskim.

PRIORYTET NR 2: Gospodarka innowacyjna i rozwój

- Budowa połączenia Obwodnicy Śródmiejskiej z Portem Lotniczym - etap I - ul. Strzegomska (od ul. Nowodworskiej do ul. Granicznej)
- Budowa połączenia Obwodnicy Śródmiejskiej z Portem Lotniczym - etap II - ul. Graniczna (od ul. Skarżyńskiego do ul. Mińskiej)
- Budowa połączenia Obwodnicy Śródmiejskiej z Portem Lotniczym - etap III - ul. Graniczna (od ul. Skarżyńskiego do Nowego Portu Lotniczego)
- Budowa północnej Obwodnicy Śródmiejskiej we Wrocławiu - etap I - (od ul. Osobowickiej do ul. Żmigrodzkiej)
- Budowa powiązań miejskiego układu drogowego z Autostradą Obwodnicą Wrocławia
- Rozbudowa układu drogowego dla obsługi Wrocławskiego Parku Technologicznego
- Przebudowa wiaduktu drogowego nad al. Jana III Sobieskiego wraz z przebudową skrzyżowania z ul. Krzywoustego
- Realizacja programu rozwoju terenów pod aktywność gospodarczą
- Przebudowa ul. Bardzkiej w ciągu drogi wojewódzkiej nr 395 we Wrocławiu
- Przebudowa ul. Buforowej w ciągu drogi wojewódzkiej nr 395 we Wrocławiu
- Przebudowa ul. Wyścigowej w ciągu drogi krajowej nr 8 we Wrocławiu
- Przebudowa ul. Lipskiej i Ślazowej
- Rada ds. małych i średnich przedsiębiorstw
- Budowa światłowodowej sieci do transmisji danych – MAN Wrocław w ramach przebudowywanych układów drogowych – 2 zadania
- Przebudowa ul. Przyjaźni
- Przebudowa ul. Świeradowskiej
- Budowa łącznika ul. Krzywoustego z ul. Litewską – prace przygotowawcze
- Budowa ul. Racławickiej – 3 zadania
- Przebudowa ul. Zwycięskiej (od ul. Agrestowej do ul. Karkonoskiej)
- Realizacja Programu inicjatyw lokalnych
- Realizacja i kontynuacja projektu „Graficzny plan remontów i inwestycji wrocławskich dróg”
- Realizacja programu modernizacji cmentarzy komunalnych
- Realizacja programu wspierania budownictwa społecznego
- Budowa komunalnych budynków mieszkalnych
- Realizacja programu rozwoju terenów pod mieszkalnictwo – 2 zadania
- Rewitalizacja wysp i nabrzeży odrzańskich – 9 zadań
- Realizacja programu modernizacji systemu odwodnienia Miasta – 2 zadania
- Modernizacja Wrocławskiego Toru Wyścigów Konnych

PRIORYTET NR 3: Budowa kapitału społecznego, poprawa jakości życia mieszkańców

- Przebudowa pl. Bema
- Rozbudowa układu komunikacyjnego w obrębie Psiego Pola
- Rozbudowa układu drogowego w rejonie ul. Parafialnej i Pawiej
- Przebudowa pl. Nankiera
- Realizacja programu poprawy stanu technicznego nawierzchni ulic
- Realizacja programu oświetlenia miejsc niebezpiecznych
- Opracowanie i wdrożenie programu rowerowego.

ZARZĄDZANIE RUCHEM DROGOWYM

Poprawa bezpieczeństwa uczestników ruchu drogowego poprzez:

Korekty programów sygnalizacji zmieniające długości cyklu na skrzyżowaniach np.:

- ul. Legnicka - Na Ostatnim Groszu (otwarcie Obwodnicy Śródmiejskiej)
- pl. Jana Pawła II
- ul. Powstańców Śl. - Hallera
- pl. Dominikański

Korekty programów sygnalizacji świetlnych - korekta długości (wydłużenie) otwarć dla pieszych i rowerzystów np.:

- ul. Powstańców Śl.- Swobodna
- ul. Lotnicza - Bajana
- ul. Powstańców Śl. - Kutnowska
- ul. Krupnicza – Sądowa

Zmiany harmonogramów tygodniowej pracy sygnalizacji świetlnej polegające na wprowadzeniu pracy sygnalizacji trójkolorowej 24 h na dobę, w celu poprawy bezpieczeństwa na przejściach dla pieszych np.:

- ul. Gajowicka – Hallera
- ul. Legnicka – Wejherowska
- pl. Jana Pawła II
- ul. Powstańców Śl.- Hallera
- pl. Legionów
- ul. Sienkiewicza - Piastowska
- ul. Gajowicka - Mielecka

Wzrost przepustowości układu komunikacyjnego poprzez:

- Korekty programów sygnalizacji świetlnych polegające na wprowadzeniu strzałki warunkowego skrętu w prawo np.:
 - ul. Powstańców Śl. – Krzycka
 - ul. Strzegomska - Braniborska
 - pl. Bema
 - ul. Karkonoska – Turniejowa
- Wprowadzeniu na skrzyżowaniach świetlnych urządzeń detekcji wykrywających obecność pojazdów komunikacji zbiorowej (autobusów i tramwajów). Urządzenia te, dzięki specjalnie stworzonym algorytmom pracy sygnalizacji, zapewniają pojazdom komunikacji zbiorowej priorytet otwarć na sygnalizatorach optymalizując w ten sposób płynność przejazdu i skracając straty czasu przejazdu np.:
 - ul. Prusa - Kilińskiego
 - ul. Strachocińska - PDO
 - ul. Osobowicka – Łużycka
 - ul. Krzywoustego - Brücknera
 - ul.Trzebnicka – Św.Wincentego – Chrobrego – Słowiańska – pl. Powstańców Wielkopolskich
- Wydłużeniu czasu na sygnalizatorach otwarć zezwalających na ruch pojazdom komunikacji zbiorowej na skrzyżowaniach, które nie posiadają urządzeń detekcyjnych np.:
 - ul. Szczytnicka – Nauczycielska
 - ul. Powstańców Śląskich – Wielka
 - oś Grunwaldzka – Polaka

Wprowadzenie rozwiązań usprawniających ruch:

W ramach usprawnienia przejazdu komunikacji zbiorowej i skrócenie czasu przejazdu wydzielono część torowisk tramwajowych w mieście:

- most Osobowicki – kierunek do centrum,
- ul. Mostowa,
- most Uniwersytecki – kierunek do ul. Dubois,
- ul. Hubska – od Glinianej do Kamiennej,

- ul. Słowiańska – fragment od ul. Jedności Narodowej do wjazdu na parking przy wzgórzu Słowiańskim,
- ul. Pułaskiego – od ul. Małachowskiego do ul. Kościuszki,
- ul. Jedności Narodowej – odcinek od skweru Pionierów do ul. Słowiańskiej – kierunek do mostu Warszawskiego,
- mosty Pomorskie,
- ul. św. Wincentego – od Trzebnickiej do Słowiańskiej,
- ul. Szczytnicka – od ul. Wyszyńskiego do ul. Miłej – kierunek do ronda Regana (ok. 150m),
- ul. Wałbrzyska – rejon pętli Klecina

W 2009 r. pilotażowo oznakowano skrzyżowanie ulic Powstańców Śl.- Swobodna, wyznaczając kolorem pomarańczowym obszar, na który kierowcy zabrania się wjazdu jeżeli na skrzyżowaniu lub za nim nie ma miejsca do kontynuowania jazdy (art. 25.4.1. ustawy Prawo o ruchu drogowym). Obserwacje prowadzone przez pracowników urzędu i funkcjonariuszy policji potwierdziły pozytywne oddziaływanie nowatorskiego oznakowania na zachowanie kierowców. W roku 2010 oznakowano kolejne skrzyżowania:

- ul. Piłsudskiego – ul. Zielińskiego,
- pl. Legionów,
- pl. Dominikański.

W roku 2009 wprowadzono eksperymentalnie na dwóch skrzyżowaniach wyświetlacze czasu WCS-1, wskazujące czas jaki pozostał do zmiany świateł na danym kierunku. W związku z tym, że efektywność przejazdu na wskazanych skrzyżowaniach wzrosła, w 2010 r. zamontowano wyświetlacze na kolejnych skrzyżowaniach:

- al. Karkonoska – ul. Zwycięska (2 po osi al. Karkonoskiej)
- ul. Tarnogajska – ul. Piękna (2 po osi obwodnicy)
- ul. Bystrzycka – ul. Na Ostatnim Groszu (2 po osi obwodnicy)
- ul. Orlińskiego – ul. Na Ostatnim Groszu (2 po osi obwodnicy)
- ul. Brucknera – ul. Toruńska (2 po osi Brucknera)
- ul. Legnicka – ul. Milenijna (1 od strony Leśnicy na wprost, 2 od strony ul. Wejherowskiej na wprost i w lewo, 2 od strony ul. Milenijnej na wprost i w lewo, 1 od strony ul. Orlińskiego na wprost)
- Grabiszyńska – Hallera (2 od Hallera na wprost i w lewo, 2 od Fiołkowej na wprost i w lewo)
- Powstańców Śląskich – Wielka (2 po osi Powstańców Śl.).

WAŻNIEJSZE ZATWIERDZENIA I OPINIE DO KONCEPCJI PROJEKTÓW BUDOWLANYCH PRZYGOTOWANE PRZEZ WIM

- Przebudowa ul. Kosmonautów w ciągu drogi krajowej nr 94
- Przebudowa ul. Przyjaźni
- Przebudowa ul. Wałbrzyskiej (od ul. Brodzkiej do ul. Kościelnej)
- Przebudowa ul. Inżynierskiej / al. Pracy – budowa ronda
- Przebudowa ul. Awicenny (w związku z budową cmentarza)
- Przebudowa ul. Racławickiej
- Przebudowa ul. Kazimierza Wielkiego -budowa sygnalizacji świetlnej
- Rozbudowa osiedlowej sieci kanalizacyjnej Złotniki
- Przebudowa układu drogowego w rejonie Centrum Handlowo-Rozrywkowego MAGNOLIA (ul. Legnicka)
- Przebudowa układu drogowego w rejonie Budowy Narodowego Forum Muzyki (ul. Krupnicza, pl. Wolności)
- Wyłączenie ruchu z ul. Więziennej
- Remont ul. Popowickiej
- Remont ul. Poprzecznej (przejazd kolejowy)
- Remont ul. Starogajowej
- Remont ul. Weigla
- Remont ul. Krzyckiej

- Budowa połączenia tramwajowego (Legnicka-Na Ostatnim Groszu ze stadionem EURO przez os. Kozanów)
- Remont torowiska tramwajowego w ul. Reymonta
- Remont torowiska tramwajowego w ul. Piłsudskiego / pl. Orłąt Lwowskich
- Remont torowiska na ul. Podwale
- Przebudowa infrastruktury drogowej i technicznej dla potrzeb obsługi Sky Tower.
- Autostradowa Obwodnica Wrocławia
- Budowa infrastruktury w otoczeniu Stadionu Piłkarskiego EURO 2012 – przebudowa ul. Królewieckiej
- Remont ul. Robotniczej (od ul. Fabrycznej do ul. Góralskiej)
- Remont ul. Średzkiej (od mostów Średzkich do przejazdu kolejowego)
- Przebudowa ul. Zwycięskiej (od ul. Agrestowej do al. Karkonoskiej)
- Budowa Alei Stabłowickiej (od ul. Granicznej do ul. Kosmonautów) w ramach budowy połączenia Portu Lotniczego ze Stadionem Piłkarskim w ciągu drogi krajowej nr 94.

WAŻNIEJSZE KONCEPCJE DROGOWE ZAOPINIOWANE PRZEZ WIM DOTYCZYŁY:

- układu drogowego w związku z budową wielopoziomowego parkingu podziemnego na pl. Nowy Targ
- budowa kładki dla pieszych na os. Maślice
- obsługi komunikacyjnej Wrocławskiego Centrum Wspierania Przedsiębiorczości w rejonie ul. Namysłowskiej, Dolnej.
- koncepcji przebudowy ul. Kuźniczej
- Koncepcja Śródmiejskiej Trasy Przemysłowej
- Koncepcja Osi Inkubacji i Al. Stabłowickiej
- Koncepcja połączenia ul. Góralskiej i Tęczowej
- Koncepcja przebudowy ul. Buforowej
- Koncepcja przebudowy układu drogowego ul. Zwycięskiej;
- Koncepcja budowy połączenia Portu Lotniczego ze Stadionem Piłkarskim Euro 2012 w ciągu drogi krajowej nr 94 - Oś Inkubacji II i Aleja Stabłowicka;
- Koncepcja przebudowy układu drogowego ul. Wambierzyckiej;
- Koncepcja budowy północnego odcinka Trasy Stabłowickiej na odcinku 800 m od skrzyżowania z ul. Kosmonautów;
- Opinia do projektu przebudowy ul. Trawowej na odcinku od ul. Zagony do przejazdu kolejowego;
- Koncepcja przebudowy układu drogowego ul. Buforowej w ciągu drogi wojewódzkiej nr 395;
- Opinia do projektu przebudowy ul. Czechowickiej;
- Opinia do projektu budowy połączenia ul. Jedności Narodowej z ul. Trzebnicką;
- Opinia do projektu przebudowy układu drogowego ul. ks. Augustyna Kordeckiego;
- Opinia do projektowanych rozwiązań geometrycznych układu drogowego w ramach budowy zintegrowanego węzła przesiadkowego w rejonie dworców PKP i PKS wraz z przebudową torowiska w ul. Glinianej i ul. Borowskiej od ul. Hubskiej do ul. Peronowej.

WIM w ramach prac własnych opracował i przekazał do realizacji do Zarządu Dróg i Utrzymania Miasta 244 projekty organizacji ruchu i korekt sygnalizacji świetlnej.

OBSŁUGA KOMUNIKACYJNA CMENTARZY W OKRESIE ŚWIĘTA WSZYSTKICH ŚWIĘTYCH

Wydział Inżynierii Miejskiej podejmuje corocznie działania związane z organizacją ruchu w rejonie cmentarzy w okresie Wszystkich Świętych. W 2010 r. obejmowały one między innymi:

- Organizację spotkania w sprawie podziału zadań związanych z organizacją ruchu zastępczego, komunikacją zbiorową, organizacją parkingów i handlu oraz zabezpieczenia rejonów cmentarzy, z udziałem przedstawicieli Zarządu Dróg i Utrzymania Miasta, Policji, Straży Miejskiej, Wydziału Bezpieczeństwa i Zarządzania

Kryzysowego, MPK, BRG UMW, Zarządu Cmentarzy Miejskich, Centrum Szkolenia Wojsk Inżynieryjnych i Chemicznych, Wydziału Transportu UMW oraz Rejonowego Zarządu Infrastruktury,

- Opracowanie harmonogramu wdrożenia organizacji ruchu zastępczego w rejonie cmentarzy, opracowanie projektu organizacji ruchu zastępczego dla cmentarza Grabiszyńskiego, przygotowanie materiałów na konferencję prasową na temat organizacji ruchu i parkowania w rejonie cmentarzy oraz funkcjonowania komunikacji specjalnej MPK w tym okresie, udział w komisjach odbiorowych związanych z wdrożeniem organizacji ruchu zastępczego, nadzorowanie prawidłowości funkcjonowania organizacji ruchu w okresie świąt Wszystkich Świętych w dniu 30,31 października i 1 listopada dyżur stały Zespołu Koordynacyjnego, wydanie 117 identyfikatorów na dojazd do cmentarzy w celach zaopatrzeniowych stoisk handlowych zorganizowanych w ramach kiermaszu świątecznego oraz punktów stałych (dowóz kwiatów, zniczy, itp)

Przygotowana przez służby miejskie organizacja ruchu w okresie Wszystkich Świętych funkcjonowała zgodnie z założeniami, nie odnotowano zakłóceń w ruchu komunikacji zbiorowej i indywidualnej poza wystąpieniem braku miejsc parkingowych na terenie poligonu w dniu Wszystkich Świętych, co wpłynęło na utrudnienia w ruchu na Obwodnicy Północnej.

BEZPIECZNA DROGA DO SZKOŁY

Wydział Inżynierii Miejskiej za pomocą środków inżynierii ruchu na bieżąco nadzoruje bezpośrednie rejony Szkół Podstawowych i Gimnazjalnych dla poprawy i zachowania bezpieczeństwa w drodze do szkoły, jak i ze szkoły do domu. Przy opracowywaniu planu działań w ramach akcji „ BEZPIECZNA DROGA DO SZKOŁY 2010/2011 ” uwzględniono doświadczenia z lat ubiegłych, wnioski dyrekcji szkół, sygnały od rodziców i uczniów, wnioski przekazywane przez Straż Miejską i Policję. **Przykładowe projekty poprawy bezpieczeństwa ruchu w rejonie szkół:**

- ul. Łódzka – lokalizacja „koperty” dla autobusu szkolnego,
- al. Piastów – korekta oznakowania – lokalizacja znaków A-17,
- dodatkowe oznakowanie przejścia przez ul. Królewiecką.

ROZWÓJ TRANSPORTU SZYNOWEGO I RUCHU ROWEROWEGO

Zintegrowany System Transportu Szynowego w Aglomeracji i we Wrocławiu

W ramach Projektu realizowane są 44 podzadania składowe, w tym budowa nowych odcinków tras tramwajowych, modernizacja odcinków istniejących, dostawy nowego taboru tramwajowego, wdrożenie systemu sterowania z priorytetem dla tramwajów oraz budowa zintegrowanych węzłów przesiadkowych. Wszystkie te zadania służą uruchomieniu tras nowego systemu Tramwaj Plus, uruchomieniu nowej Trasy Średnicowej, zapewnieniu priorytetu dla komunikacji tramwajowej na trasach Tramwaju Plus i Trasach Średnicowych oraz wykreowaniu węzłów przesiadkowych umożliwiających wygodne przesiadki pomiędzy komunikacją miejską – tramwajową i autobusową oraz regionalną – kolejową i autobusową.

Zakończono zasadnicze prace przygotowawcze w ramach Projektu. Zakończono opracowanie dokumentacji projektowej dla wszystkich zadań w Projekcie. Równolegle do tych prac prowadzone są prace realizacyjne (roboty budowlane, dostawy) poszczególnych zadań składowych Projektu.

Lokalizacje zadań realizowanych w ramach Projektu pokazane zostały na poniższej mapce. Numery zadań umieszczone na mapie odpowiadają numerom przypisanym zadaniom i są zgodne z wykazem zadań projektowych.

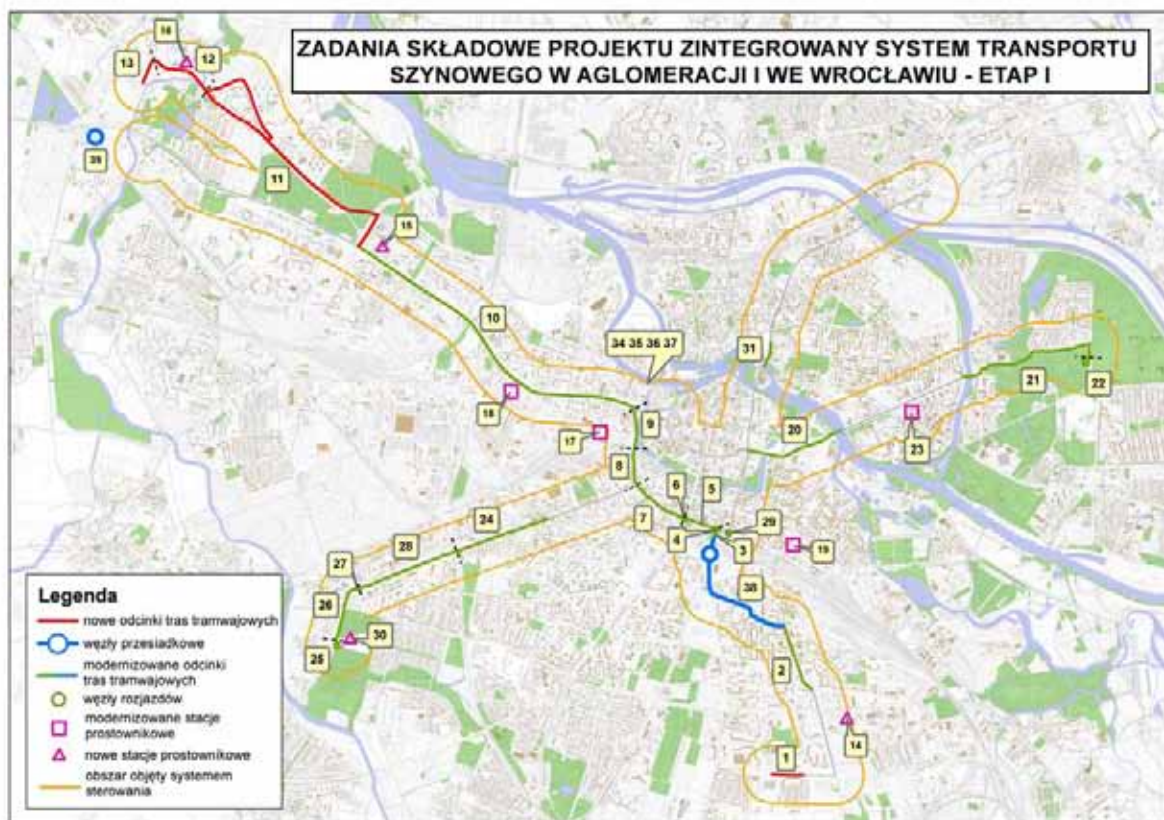

Mapa Projektu Zintegrowany System Transportu Szynowego w Aglomeracji i we Wrocławiu - etap I

Organizacja i finansowanie Projektu

Zakończono proces aktualizacji dokumentów niezbędnych do aplikowania o środki UE dla Projektu. Aktualizacja ta została zlecona w trybie przetargowym w roku 2009. W ramach zlecenia wykonywanego przez firmę IMS z Krakowa zaktualizowano Studium Wykonalności Projektu wraz z Analizą Kosztów i Korzyści oraz opracowano Wniosek o dofinansowanie Projektu. W dniu 30 czerwca 2010 r. złożono w Centrum Unijnych Projektów Transportowych wniosek o dofinansowanie Projektu wraz z wymaganymi dokumentami aplikacyjnymi. Wartość Projektu 760 000 000 zł brutto, wartość dofinansowania UE: 311 000 000 zł. W dniu 6.12.2010 r. uzupełniono wniosek o pozyskane od momentu złożenia wniosku decyzje administracyjne (decyzje środowiskowe, pozwolenia na budowę, zgłoszenia robót budowlanych). Trwa ocena formalna i merytoryczna wniosku dokonywana przez CUPT. Podpisanie umowy o dofinansowanie planowane jest na I połowę 2011 r., w zależności od tempa oceny wniosku dokonywanej przez CUPT.

Przygotowanie i realizacja zadań inwestycyjnych

- Trasa tramwajowa do Stadionu przez osiedle Kozanów wraz ze stacjami przystankowymi Milenijna i Dworska. Uzyskano nową decyzję lokalizacyjną dla trasy tramwajowej oraz decyzję środowiskową dla odcinka trasy od ul. Gwareckiej do przecięcia ul. Pilczyckiej w rejonie Stadionu. Uzyskano również pozwolenie na budowę dla fragmentu trasy do ul. Gwareckiej. Zakończono opracowanie dokumentacji budowlano-wykonawczej niezbędnej do zlecenia robót budowlanych oraz uzyskania pozwoleń na budowę;
- Zrealizowano zakres robót związanych z budową tymczasowej sieci ciepłowniczej. Roboty realizowane są przez firmę Fitting. Wartość robót: 1 700 000 zł. Rozpoczęto przygotowania do wykonywania rozbiórek budynków, wycinek drzew oraz budowy mostu tramwajowego. Przygotowano i przeprowadzono postępowanie przetargowe

mające na celu wyłonienie wykonawców zasadniczych robót budowlanych tj. budowy trasy tramwajowej oraz budowy stacji prostownikowych Milenijna i Dworska. Rozstrzygnięto postępowania, trwa kontrola uprzednia Prezesa UZP.

- Krańcówka tramwajowa w rejonie Stadionu: Uzyskano nową decyzję lokalizacyjną oraz pozwolenie na budowę dla budowy krańcówki tramwajowej w rejonie Stadionu. Rozpoczęto przygotowawcze roboty budowlane. Roboty wykonywane będą przez firmę PD Ziajka, wyłonioną w przetargu „zaprojektuj i wybuduj”.



Wizualizacja mostu tramwajowego w rejonie ul. Pilczyckiej i Dworskiej

- Zakończono budowę nowej stacji prostownikowej Bardzka zasilającej trasę tramwajową na osiedle Gaj. Przeprowadzono czynności odbiorowe i oddano stację do użytku. Roboty budowlane wykonywane były przez konsorcjum ELMONT – TORPOL. Wartość zadania: 14 000 000 zł.
- Zakończono budowę trasy tramwajowej wzdłuż ul. Świeradowskiej wraz z krańcówką w rejonie ul. Działkowej /fragment pierwszej trasy Tramwaju Plus/. Roboty budowlane wykonywane były przez konsorcjum Helit + Woerner Budowlana. Wartość zadania: 11 000 000 zł.
- Zintegrowany węzeł przesiadkowy w rejonie Stadionu:
- Zakończono opracowanie dokumentacji budowlano-wykonawczej dla węzła przesiadkowego w rejonie Stadionu. Dokumentacja wykonywana była przez konsorcjum firm Arcadis, Inmost i Ozone. Wartość projektu – 2 000 000 zł. Przeprowadzono i rozstrzygnięto przetarg na realizację robót budowlanych. Zadanie realizowane będzie przy udziale PKP PLK S.A. Zawarto umowę z konsorcjum Przedsiębiorstwo Robót Kolejowych i Inżynieryjnych S.A. i FILAR Sp. z o.o. Trwa realizacja robót budowlanych.
- Zakończono postępowanie w trybie dialogu konkurencyjnego na realizację zadania związanego z wdrożeniem systemu obszarowego sterowania i zarządzania ruchem z priorytetem dla tramwajów na trasach objętych Projektem. Dokonano wyboru oferty najkorzystniejszej złożonej przez konsorcjum firm Wasco i Gertrude. Zakończono kontrolę uprzednią Prezesa UZP.
- Zakończono opracowanie dokumentacji projektowej dla budowy nowej stacji prostownikowej Fiołkowa. Dokumentacja opracowana została przez Zakład Sieci i Zasilania. Wartość prac projektowych: 350 000 zł. Uzyskano decyzję lokalizacyjną. Trwa przygotowanie przetargu na roboty budowlane.

- Zakończono roboty budowlane związane z realizacją zadania Przebudowa pl. Bema /fragment Trasy Średnicowej/ prowadzone przez konsorcjum: Drobud, Stalmon, Berger Bau i Zakład Torowy.
Wartość zadania: 23 000 000 zł.

Przygotowanie i realizacja zadań modernizacyjnych

Przeprowadzono przetargi na opracowanie dokumentacji projektowej dla zadań modernizacyjnych przewidzianych do realizacji w 2011 r. Zakończono opracowanie dokumentacji budowlano-wykonawczych dla następujących zadań:

- odcinek w ul. Hubskiej od ul. Pięknej do Kamiennej,
- odcinek w ul. Piłsudskiego od ul. Świdnickiej do pl. Legionów,
- odcinek w ul. Podwale od pl. Orłąt Lwowskich do pl. Jana Pawła II,
- odcinek w ul. Legnickiej od pl. Jana Pawła II do ul. Na Ostatnim Groszu,
- pętla Stadion Olimpijski,
- węzeł rozjazdów ul. Piłsudskiego – Kołłątaja.

Zrealizowano zaplanowaną na rok 2010 wymianę mechanizmów nastawczych w zwrotnicach tramwajowych w ramach umowy 3 letniej zawartej w 2009 r. Wykonawcą – ZUEiK grupa ZUE. Wartość zadania – 3 400 000 zł.

Zakończono opracowanie dokumentacji projektowej dla zadania: Przebudowa torowiska tramwajowego w ul. Grabiszyńskiej na odc. od al. Gen. J. Hallera do pętli tramwajowej „Grabiszyńska ” wraz z pętlą. Przeprowadzono i rozstrzygnięto przetarg na opracowanie roboty budowlane. Trwa realizacja robót budowlanych. Roboty realizowane są przez firmę TOR-KRAK.

Przeprowadzono przetarg na realizację robót budowlanych dla zadania: przebudowa torowiska na pl. Społecznym od ul. Krasińskiego od ul. Kujawskiej wraz z rozjazdami. Zakończono realizację zadania. Roboty budowlane wykonywane były przez firmę TOR-KRAK. Wartość zadania: 3 700 000 zł.

Przeprowadzono przetarg na realizację robót budowlanych dla zadania: przebudowa torowiska w ciągu ul. Piłsudskiego od pl. Legionów do pl. Orłąt Lwowskich. Zakończono realizację zadania. Roboty budowlane wykonywane były przez firmę KZN Biezanów. Wartość zadania: 3 600 000 zł.

Trwa realizacja robót budowlanych dla zadania:

- Modernizacja sieci trakcyjnej i zabezpieczenie antykorozyjne słupów,
- Dostosowanie przystanków dla obsługi taborem niskopodłogowym.
- Trwają prace projektowe dla zadania: Modernizacja 4 stacji prostownikowych: „Nabycińska”, „Grunwaldzka”, „Pułaskiego” i „Strzegomska” we Wrocławiu.
- Przeprowadzono przetarg na opracowanie dokumentacji projektowej dla zadania: Budowa zintegrowanego węzła przesiadkowego w rejonie Dworców PKP i PKS. Uzyskano decyzję środowiskową dla zadania. Zakończono prace projektowe, trwa weryfikacja dokumentacji oraz równoległe prowadzone są prace nad ogłoszeniem postępowania na realizację zadania.

Na realizację zadań w ramach Projektu Zintegrowany System Transportu Szynowego w Aglomeracji i we Wrocławiu - etap I w roku 2010 poniesiono wydatki w kwocie: 157 600 000 zł, z czego 40 600 000 zł pochodziło z budżetu Miasta Wrocławia, a 117 000 000 zł ze środków MPK.

ROZWÓJ RUCHU ROWEROWEGO

Uchwalenie Polityki Rowerowej Wrocławia

15 października 2010 r. Rada Miejska uchwaliła Politykę Rowerową Wrocławia. Podstawowym założeniem tego dokumentu jest osiągnięcie do 2020 r. udział ruchu rowerowego miasta na poziomie 15 %, zaś na półmetku tej drogi w 2015 r. - 10 % .

Bramy wjazdowe do centrum

Przygotowany i uruchomiony został przetarg na stworzenie punktowych udogodnień w pierścieniu otaczającym ściśle centrum miasta umożliwiających wjazd i wyjazd do i z centrum.

Zadanie: Poprawa rowerowej dostępności centrum
Koszt realizacji: 200 000,00 zł brutto – koszt szacowany.
Przetarg uruchomiony.

Parkingi rowerowe

Zainstalowano 200 bezpiecznych stojaków rowerowych w 50 lokalizacjach, w celu zwiększenia oferty parkingowej oraz bezpieczeństwa jednośladów.

Stojaki zostały zainstalowane dla około 30 placówek uczelnianych – od przedszkoli do uczelni wyższych. Dodatkowo zainstalowano najpilniejsze zgłoszenia dla parkingów w różnych obszarach miastach. Wszystkie lokalizacje zostały zgłoszone w ramach akcji „Wnioskuj o stojak”. Stojaki mają kształt odwróconej litery „U” - zapewniają bezpieczne podparcie dla roweru oraz pozwalają przypiąć ramę i koło.

Zadanie: dostawa oraz montaż 200 szt. stojaków rowerowych w ramach zamówienia uzupełniającego z zamówienia publicznego z 2009 r.

Koszt realizacji: 99 899,46 zł brutto. Zadanie zakończone.

Obniżanie krawężników na głównych ciągach rowerowych.

W 2010 r. obniżono krawężniki na głównych drogach rowerowych o łącznej długości 14 km. Działanie to ma na celu poprawę bezpieczeństwa rowerzystów i umożliwić swobodne, wygodne poruszanie się rowerem po Mieście.

Na następujących trasach obniżono krawężniki:

- ul. Legnicka od Milenijnej do pl. Jana Pawła II
- ul. Powstańców Śląskich od ul. Kutnowskiej do ul. Swobodnej
- Trasa wzdłuż Fosy Miejskiej (ul. Krupnicza, ul. Świdnicka, ul. Teatralna, ul. Piotra Skargi)
- ul. Krzywoustego od ul. Kowalskiej przez ul. Kromera i Mosty Warszawskie
- ul. Jedności Narodowej od m. Warszawskich do ul. Słowiańskiej
- ul. Wyszyńskiego od m. Warszawskich do ul. Purkyniego
- skrzyżowanie Maślicka/Królewiecka
- skrzyżowanie Muzealna/Podwale
- połączenie Ofiar Oświęcimskich z Szewską
- 3 przejścia piesze: ul. Wszystkich Świętych, Kłokoczycka, Traugutta

Koszt realizacji w roku 2010: 366 000 zł brutto. Zadanie zakończone.

Projekty techniczne

- Projekt techniczny ciągu pieszo-rowerowego wzdłuż ul. Marszowickiej
- Trwają prace nad projektem technicznym budowy ciągu pieszo-rowerowego wzdłuż ulicy Marszowickiej. Połączenie ma za zadania umożliwić bezpieczne przemieszczanie się pieszych i rowerzystów z Marszowic do Leśnicy. Koszt realizacji w roku 2010: 117 000,00 zł brutto. Zadanie w trakcie realizacji.
- Wykonanie projektu drogi rowerowej i chodnika po stronie południowej ul. Maślickiej od ul. Królewieckiej do ul. Głównej
- Projekt na połączenie istniejących dróg rowerowych gdzie dochodziło do wypadków z udziałem rowerzystów został zakończony.
- Koszt realizacji w roku 2010: 83 977,97 zł brutto. Zadanie zakończone.
- Opracowanie dokumentacji dla budowy dróg rowerowych pakiet I i II (Grabiszyńska, Powstańców Śląskich, Świdnicka, Ruska, Żmigrodzka, Św. Mikołaja, Ślężna, Piaskowa, św. Katarzyny i Czesława, Mickiewicza, Jana III Sobieskiego, Nowowiejska).
- Zaprojektowano dokumentacje techniczne, mające na celu połączenie istniejącego systemu tras rowerowych w spójną całość. W celu stworzenia infrastruktury ergonomicznej i dostosowanej do użytkownika projekty na bieżąco były konsultowane z organizacjami rowerowymi. Łącznie projekty obejmują 10 kilometrów dróg rowerowych w takich lokalizacjach:



Zadanie: Opracowanie dokumentacji projektowych dla tras rowerowych we Wrocławiu
 Koszt realizacji w roku 2010: 419 000,00 zł brutto. Zadanie zakończone w 90%.

Nowe rozwiązania w terenie:

- Przejazd rowerowy „na wprost” na ulicy Powstańców Śląskich



- Kontrapas rowerowy na ulicy Ładnej, Gabrieli Zapolskiej, Malarskiej i Odrzańskiej

Kontrapas umożliwi poruszanie się jednośladami w kierunku przeciwnym do ruchu innych pojazdów oraz zwiększy bezpieczeństwo rowerzystów.

- Korekta przebiegu drogi rowerowej na ulicy Wolbromskiej



- Zrealizowano projekt poprawiając widoczność i bezpieczeństwa na drodze rowerowej poprzez korektę zbyt małych promieni skrętu oraz zachowanie wymaganej skrajni na drodze rowerowej zgodnie ze Standardami Projektowymi i Wykonawczymi dla Systemu Rowerowego miasta Wrocławia.
- Śluza rowerowa na wlocie Kilińskiego i Drobnera
- Śluza rowerowa umożliwia wykonanie bezpiecznego manewru skrętu w lewo.

Akcja „Wniosku o Stojak”

W ramach poprawiania wygody parkowania rowerów kontynuowano akcją związaną z ustalaniem nowych lokalizacji miejsc parkingowych dla rowerów. Liczne wnioski wpływają w sposób ciągły umożliwiając planowanie kolejnych etapów montażu stojaków rowerowych w miejscach typowanych przez użytkowników.

Interwencje rowerowe

W ramach działania internetowej linii interwencyjnej zbierano wszystkie zgłoszenia dotyczące infrastruktury rowerowej. Ze skutecznością około 30 % były one na bieżąco korygowane. Do najczęściej powtarzających się należały:

- Odnowienia oznakowania poziomego,
- Oczyszczania dróg rowerowych,
- Przebudowy miejsc niebezpiecznych,
- Korekty programów sygnalizacji,
- Separowania ciągów za pomocą słupków

Opiniowanie projektów i MPZP

Zaopiniowano ponad 35 projektów drogowych oraz 26 Miejskich Planów Zagospodarowania Przestrzennego pod kątem infrastruktury rowerowej.

Przewóz rowerów w MPK

W kwietniu udało się doprowadzić do zalegalizowania wprowadzenia rowerów do komunikacji zbiorowej uchwałą Rady Miejskiej.

INFRASTRUKTURA TECHNICZNA I EKSPLOATACJA MIASTA

PARKINGI KUBATUROWE

W WIM przeprowadzono prace przygotowawcze związane z budową podziemnego, wielopoziomowego **parkingu pod placem Nowy Targ** na 331 miejsc parkingowych. Inwestycja jest realizowana jako koncesja na roboty budowlane, czyli za wynagrodzeniem za zaprojektowanie i wybudowanie parkingu oraz nawierzchni placu. 16 lipca 2010 r. zawarto umowę koncesji i rozpoczęto konieczne badania archeologiczne, opracowano i zatwierdzono koncepcję architektoniczną, rozpoczęto prace przebudowy infrastruktury kolidującej z budową parkingu.

PROGRAM ROZWOJU TERENÓW POD MIESZKALNICTWO

- Wprowadzono na stronę internetową miasta karty informacyjne dla obszarów : Jagodno- Wojszyce, Krzyki Płd., Przedmieście Oławskie, Wiwulskiego, Trawowa, Stabłowice Stare I i III Złotniki Centrum Płd, Żerniki A, Księżę Małe i Wielkie, Ołtaszyn II, Zakrzów VII, Gaj zawierające w miejscowym planie zagospodarowania przestrzennego, strukturę własności, istniejące uzbrojenie wod-kan i stan przygotowania terenu pod zabudowę.
- Dokonano szczegółowej inwentaryzacji zainwestowania terenów przewidzianych pod zabudowę w obszarach programu.
- Uchwalono mpzp dla obszaru Jagodno – Wojszyce. Opracowano Koncepcję odprowadzenia wód opadowych dla obszaru Jagodno-Wojszyce.
- Rozpatrzono szereg wniosków Podmiotów Zewnętrznych o przyjęcie do planu inwestycyjnego Gminy realizacji inwestycji drogowych przy udziale Gminy oraz Podmiotu Zewnętrznego, składanych zgodnie z Zarządzeniem nr 4862/08 Prezydenta Wrocławia z dnia 26 listopada 2008r.
- Przygotowano zakres komponentu drogowego stanowiącego uzupełnienie zadania inwestycyjnego MPWiK polegającego na budowie sieci wodociągowych i kanalizacyjnych wraz z odbudową nawierzchni na osiedlach: Ratyń, Kowale, Ososbowice, Pawłowice, Polanowice-Sołtysowice, Widawa –Lipa Piotrowska, Zakrzów, Zgorzelisko oraz dokonano pierwszych zleceń dokumentacji projektowych dla w/w zakresu. Wprowadzono na stronę internetową miasta karty informacyjne dla obszarów: Jagodno – Wojszyce, Krzyki Płd., Przedmieście Oławskie, Wiwulskiego, Trawowa, Stabłowice Stare II, Stabłowice Stare I i III, Złotniki Centrum Płd, Żerniki A, Księżę Małe i Wielkie, Ołtaszyn II, Zakrzów VII, Gaj zawierające: przeznaczenie terenu w miejscowym

W wyniku działań DiG Inwestorzy Zewnętrzni (ProLogis oraz Redeco) z własnych środków sfinansują budowę odcinka Osi Inkubacji od ul. Granicznej do ul. Żwirki i Wigury.

Urządzenie wodne- wał przeciwpowodziowy na osiedlu Kozanów od mostu Maślickiego wzdłuż ulic: Nadrzecznej, Ignuta i Gwareckiej do siedziby Policji przy ul. Połbina.

W celu zabezpieczenia przed zalaniem terenu osiedla Kozanów Wydział Inżynierii Miejskiej od 2001r. prowadzi prace przygotowania ww. zadania, którego celem jest modernizacja wrocławskiego systemu ochrony przed powodzią w ramach Wrocławskiego Węzła Wodnego i budowa lewobrzeżnego wału odrzańskiego na osiedlu Kozanów we Wrocławiu. W 2010 r. zapadła decyzja „środowiskowa” po wyroku WSA oddalającego skargę na decyzję SKO z maja 2009 r., w listopadzie 2010 r. Marszałek Województwa Dolnośląskiego wydał po dwóch latach Decyzję- pozwolenie wodno prawne.

BUDOWA CMENTARZA KOMUNALNEGO PRZY UL. AWICENNY WE WROCŁAWIU

W 2010 r. zakończono i przyjęto dokumentację projektową. We wrześniu uzyskano pozwolenie na budowę cmentarza. Wydatkowano 1 129 670 zł za prace projektowe.

REWITALIZACJA NABRZEŻY ODRY- ILUMINACJE OBIEKTÓW

W ramach projektu Rewitalizacja wysp i nabrzeży Odry WIM koordynował prace związane z iluminacjami następujących obiektów:

- Archiwum Państwowe we Wrocławiu
- Kościół św. Wincentego
- Mosty Młyńskie
- Most Zwierzyniecki
- Kościół Uniwersytecki
- Iluminacje obiektów dla zewnętrznych inwestorów/ poza projektem/
- Iluminacja Katedry we Lwowie- dokumentacja
- Iluminacja Orfanotrofeum na Ostrowie Tumskim
- Iluminacją budynku Rektoratu
- Akademii Medycznej we Wrocławiu

BUDOWA BRAMY TRZECIEGO TYSIĄCLECIA

W dniu 17 lutego 2010 r. – została wydana decyzja nr 322/2010 zatwierdzająca projekt budowlany i udzielająca pozwolenia na budowę dla przedmiotowego zamierzenia inwestycyjnego, w dniu 19 lutego 2010 r. – została zawarta umowa z EnergiaPro S.A. o przyłączenie obiektu Bramy Trzeciego Tysiąclecia do sieci dystrybucyjnej elektroenergetycznej EnergiaPro, 21 czerwca 2010 r. – dokonano odbioru dokumentacji wykonawczej Bramy Trzeciego Tysiąclecia (została ona dostarczona Zamawiającemu w grudniu 2009r., jednak w związku z koniecznością poprawienia i uzupełnienia dostarczonej dokumentacji projektowej przez Projektanta a następnie konieczność jej powtórnej weryfikacji, ostatecznego odbioru projektu budowlanego dokonano w czerwcu 2010 r.), za zwłokę w wykonaniu zamówienia została naliczona kara umowna.

WYDATKI W 2010r - 165 794,11 zł (za opracowanie dokumentacji wykonawczej Bramy Trzeciego Tysiąclecia)

PROJEKTY PPP

W 2010 r. rozpoczęto przygotowania dwóch projektów do realizacji w formule Partnerstwa Prywatno Publicznego :

- Most Wschodni
- Baseny przyszkolne;

W ramach poszczególnych projektów proponowanych do realizacji w formule PPP podjęto następujące działania:

MOST WSCHODNI – REALIZACJA POŁUDNIOWO-WSCHODNIEGO FRAGMENTU OBWODNICY ŚRÓDMIEJSKIEJNA ODCINKU OD UL. KRAKOWSKIEJ DO UL. MICKIEWICZA WE WROCŁAWIU

Pozycja budżetowa obejmuje środki przeznaczone na wynagrodzenie doradcy ds. partnerstwa publiczno – prywatnego (PPP) dla realizacji przedmiotowej inwestycji.

W 2010 r nie wydano żadnych środków z zaplanowanej kwoty 500 000 zł.

W dniu 27 stycznia 2010 r. zostało wszczęte w Urzędzie Miejskim Wrocławia, w trybie dialogu konkurencyjnego, postępowanie na świadczenie kompleksowych usług doradczych przy przygotowaniu i przeprowadzeniu postępowania na wybór partnera prywatnego dla realizacji południowo - wschodniego odcinka obwodnicy śródmiejskiej od ul. Krakowskiej do ul Mickiewicza we Wrocławiu.

Zakres zadań doradcy ma obejmować w szczególności:

- opracowanie modeli ekonomicznych i prawnych realizacji inwestycji,

- rekomendację optymalnego modelu realizacji inwestycji,
- opracowanie niezbędnej dokumentacji do przeprowadzenia postępowania na wybór partnera prywatnego zgodnie z modelem i trybem zaakceptowanym przez Zamawiającego oraz świadczenie kompleksowych usług doradczych (ekonomicznych, technicznych i prawnych) na etapie prowadzenia postępowania.

Termin składania wniosków o dopuszczenie do udziału w dialogu upłynął (po dwóch zmianach terminu) w dniu 07 kwietnia 2010 r. (złożono 9 wniosków),

Po tym terminie trwały wyjaśnienia i uzupełnienia do wniosków, wniesione zostały 2 protesty, które zostały uwzględnione przez Zamawiającego,

Dialog został przeprowadzony w dniach 20 – 24 września 2010 r., po tym terminie, na podstawie zadanych pytań, itp. opracowano II wersję opisu potrzeb i wymagań oraz projektu umowy. W dniu 25 listopada 2010 r. wysłano zaproszenia do Wykonawców do udziału w II turze dialogu, który zaplanowano na 3, 4, 5, 7 i 10 stycznia 2011 r.)

BASENY PRZYSZKOLNE

ul. Suwalska (ZSP nr 12)

ZIM przekazał koncepcję wskazującą: lokalizację obiektu na terenie położonym obok istniejącego parkingu szkolnego (w czterech możliwych wariantach rozlokowania) – koncepcja przewiduje 6-cio torowy basen z plażą, widownią i małym basenem rehabilitacyjno – rekreacyjnym oraz funkcjami dodatkowymi (sala fitness, siłownia, sauna, kawiarenka) z możliwością rozbudowy parkingu; koszt budowy około 15 000 000 zł.

ul. Górnickiego (SP nr 84)

została opracowana dokumentacja projektowa oraz uzyskano pozwolenie na budowę. Zakres robót objęty dokumentacją obejmuje: budowę bloku sportowego – basen z widownią i zapleczem, sale fitness, siłownia, kawiarnia, duża sala sportowa z widownią, budowę nowego skrzydła dydaktycznego oraz przebudowę istniejącego budynku szkoły, zagospodarowanie terenu.

Przewiduje się etapowanie realizacji inwestycji, polegające na budowie nowych części obiektu w pierwszej kolejności, następnie przebudowie istniejącego budynku szkoły. Łączny koszt realizacji całego zadania inwestycyjnego oszacowano na poziomie cen 2009 r. na 48 000 000 zł brutto, w tym koszt samego bloku sportowego na ok. 20 000 000 zł. .

ul. Krucza/ ul. Jemiołowa (Gimnazjum nr 16 i LO nr VII)

ZIM przekazał wariantową koncepcję, która przewiduje 6-cio torowy basen z plażą, widownią i małym basenem rehabilitacyjno – rekreacyjnym oraz funkcjami dodatkowymi (sala fitness, siłownia, sauna, kawiarenka) z możliwością rozbudowy parkingu; koszt budowy około 15 000 000 – 17 000 000 zł. Istnieje możliwość połączenia obiektu basenu z obiektami szkół oraz wygenerowania wejścia niezależnego od funkcji szkolnych.

ul. Wilanowska (SP nr 44 i Gimnazjum nr 11)

ZIM przekazał prezentację dotyczącą budowy basenu i bloku sportowego wraz z zagospodarowaniem terenu przy ul. Wilanowskiej. Obejmuje ona budowę: bloku basenu (basen + węzeł odnowy biologicznej z sauną fińską, łaźnią parową, dwie sale do zajęć fitness, sala do ćwiczeń siłowych) oraz bloku sali sportowej (sala gimnastyczna z polami boiska wielofunkcyjnego oraz zapleczem). Koszt budowy skalkulowany został na poziomie 38 000 000 zł brutto (32 000 000 zł brutto bez zagospodarowania terenu).

Pozycja budżetowa obejmuje środki przeznaczone na wynagrodzenie doradcy ds. partnerstwa publiczno – prywatnego (PPP) dla realizacji przedmiotowych inwestycji.

Zakres zadań doradcy ma obejmować w szczególności: opracowanie wariantowych modeli ekonomicznych i prawnych realizacji inwestycji, wskazanie formuły realizacji inwestycji (PPP lub koncesja), rekomendację optymalnego modelu realizacji inwestycji.

W 2010 r. nie wydano żadnych środków z zaplanowanej kwoty 500 000 zł.

Nastąpiło przesunięcie czasowe na etapie prac przygotowawczych dla wyboru doradcy ds. budowy basenów przyszkolnych z uwagi na rozszerzenie w sierpniu br. zakresu

przedmiotowego projektu o możliwość realizacji kąpielisk otwartych na terenie Miasta Wrocławia, co skutkuje koniecznością pozyskania szeregu nowych danych, konieczność przygotowania oferty Miasta w tym zakresie w celu dokonania rozpoznania rynku prywatnych inwestorów pod względem ich zainteresowania przedmiotowym projektem. W związku z tym, ogłoszenie postępowania na wybór doradcy planowane jest w przyszłym roku.

INŻYNIER MIASTA

Koordinacją działań związanych z eksploatacją i prawidłowym funkcjonowaniem Miasta zajmuje się Inżynier Miasta. W 2010 r. realizowano następujące zadania.

PROWADZENIE SPRAW ZWIĄZANYCH Z POWODZIĄ W MAJU 2010 R.

- Współpraca z Wydziałem Bezpieczeństwa i Zarządzania Kryzysowego w zakresie koordynacji działań ratowniczych i porządkowych w związku z przejściem fali powodziowej.
- Współpraca z Wydziałem Bezpieczeństwa i Zarządzania Kryzysowego przy nadzorowaniu budowy tymczasowego wału przeciwpowodziowego na os. Kozanów.
- Udział w ustalaniu ram i zasad współpracy Urzędu Miasta Wrocławia przy usuwaniu skutków zalania budynków mieszkalnych S.M. „Energetyk” na Kozanowie.
- Koordinacja prac Komisji ds. ustalenia szkód i szacowania strat powodziowych powstałych w mieniu Gminy Wrocław wskutek klęski żywiołowej w maju 2010r.
- Sporządzanie dla Wojewody Dolnośląskiego zbiorczych informacji o rodzaju i wysokości i szkód wyrządzonych przez powodź w infrastrukturze komunalnej, w związku z możliwością ubiegania się o dofinansowanie z budżetu państwa zadań dotyczących usuwania skutków powodzi.
- Zgłoszenie Gminy Wrocław do wykazu gmin i miejscowości, w których będzie można stosować uproszczone procedury przy budowie lub remoncie obiektów uszkodzonych w wyniku działania sił żywiołowych stanowiącego załącznik do nowego rozporządzenia w sprawie jak wyżej.
- Nadzór nad prowadzonymi przez ZDiUM pracami porządkowymi w obrębie pasów drogowych po przeprowadzonej akcji ratowniczej oraz remontem uszkodzonych w trakcie powodzi nawierzchni drogowych.

PLAN EKSPLOATACJI

W 2010 r. WIM opracował kolejną edycję Planu Eksploatacji. Celem opracowania było zebranie danych i przedstawienie zaplanowanych na 2010 rok prac eksploatacyjnych i remontowych, które będą realizowane przez Zarząd Dróg i Utrzymania Miasta. Dla pełniejszego efektu działań eksploatacyjnych dokument uzupełniono o istotne informacje i dane Zarządu Zasobu Komunalnego oraz Zarządu Zieleni Miejskiej dotyczące utrzymania terenów zewnętrznych.

Usystematyzowanie wiedzy w zakresie eksploatacji i utrzymania Miasta wspomaga proces decyzyjny w zakresie optymalnego przeznaczania środków finansowych na poprawę estetyki Miasta i kształtowanie jego wizerunku. Plan ułatwił także proces monitorowania działań eksploatacyjnych.

Obszary eksploatacji które w roku 2010 znalazły się w sferze działań monitorowanych przez Plan Eksploatacji:

- Drogi, chodniki, ścieżki rowerowe (1 172 km dróg o powierzchni 8,99 mln m², 160 km ścieżek rowerowych)
- Obiekty inżynierskie – mosty (103), wiadukty (19), estakady (16), kładki (32), przepusty (2500), przejścia podziemne (14), tunele samochodowe (2), tunele pieszo-rowerowe (2), bariery energochłonne (poza obiektami 32,6 tys. mb), ekrany akustyczne (3,63 tys. mb)
- Odwodnienie pasa drogowego – wpusty deszczowe i przykanaliki – 19,1 tys. szt., 25 tys. włazów, 95,5 tys. mb przykanalików).

- Oświetlenie pasa drogowego – 39,2 tys. punktów świetlnych oświetlenia drogowego i 2,7 tys. szt. reflektorów iluminacji obiektów
- Tory tramwajowe (długość torów – 199 tys. mtp)
- Sieci trakcyjne (długość sieci trakcyjnej - 201 tys. mtp)
- Przystanki komunikacji zbiorowej (850 wiat przystankowych, 1605 słupków przystankowych, 738 ławek, 341 gablot informacyjnych)
- Oczyszczanie miasta (oczyszczanie 995 tys. m² chodników i ciągów pieszo - rowerowych, 60 tys. m² parkingów, 1,5 tys. szt. przystanków, 100 kmtp torowisk tramwajowych, serwis 7 stacji drogowych, opróżnianie 3,7 tys. szt. koszy na odpady. W sezonie zimowym - 5,2 mln m² jezdni, w sezonie letnim 5,7 mln m² jezdni i 67 tys. m² ścieżek rowerowych). Całoroczne oczyszczanie pozostałych terenów miasta – 3,3 mln m²
- Oznakowanie poziome ulic (205 tys. m²)
- Oznakowanie pionowe ulic (1 171 km dróg, 160 km ścieżek rowerowych)
- Elementy zabezpieczenia ruchu (słupki, bariery, wygradzenia z siatki)
- Sygnalizacja uliczna (223 skrzyżowania wyposażone w sygnalizację świetlną)
- Szalety w pasie drogowym (18 szaletów w samodzielnych obiektach i 5 szaletów w przejściach podziemnych)
- Fontanny w pasie drogowym (9 fontann)
- Pomniki i rzeźby przestrzenne w pasie drogowym (24 pomniki i rzeźby)
- System Informacji Miejskiej (14 podświetlanych punktów informacyjnych, 94 tabliczki kierunkowe, inne oznakowanie informacyjne)
- Tereny zewnętrzne Zarządu Zasobu Komunalnego (powierzchnia 3,92 km²)

Począwszy od 2008 r. Plan Eksploatacji Miasta sporządzany jest corocznie. W trakcie roku prowadzony jest bieżący monitoring realizacji poszczególnych zadań realizacji planu. Jednostki odpowiedzialne za realizację planu prowadzą karty monitoringowe, które przedkładane w Wydziale Inżynierii Miejskiej stanowią podstawę do sporządzenia i przedstawienia na Kolegium Prezydenta sprawozdań z realizacji zadań eksploatacyjnych we Wrocławiu.

W IV kwartale 2010 r. rozpoczęto prace nad Planem Eksploatacji na 2011 r. W roku 2011 prowadzenie monitoringu i Plan Eksploatacji oparte będzie na nowym, opracowywanym przez ZDiUM systemie informatycznym służącym wspomaganie procesu planowania, zarządzania i monitoringu prac eksploatacyjnych i remontowych realizowanych przez ZDiUM. Pierwsze testy i start programu przewidziany jest na początek roku 2011.

Do czasu pełnego uruchomienia i wdrożenia nowej, informatycznej aplikacji Plan Eksploatacji na rok 2011 sporządzony zostanie wg zasad z lat ubiegłych (na podstawie Zarządzenia Prezydenta NR 7821/09 z dnia 28 października 2009 - na rok 2010).

PROWADZENIE NADZORU NAD DZIAŁALNOŚCIĄ SCHRONISKA DLA BEZDOMNYCH ZWIERZĄT WE WROCŁAWIU

W roku 2010 Departament Infrastruktury i Gospodarki kontynuował rozpoczęte w 2007 r. sprawowanie nadzoru nad działalnością schroniska dla zwierząt przy ul. Skarbowców 52 we Wrocławiu.

Na przełomie sierpnia i września 2010 r. miała miejsce przeprowadzka schroniska do nowego obiektu przy ul. Ślazowej 2. Przeprowadzka wymagała wsparcia logistycznego i organizacyjnego Gminy oraz skutecznej koordynacji prac przy planowaniu rozwiązań w ramach prowadzonej inwestycji. Od 6 września 2010 r. schronisko działa w nowej lokalizacji przy ul. Ślazowej 2.

Towarzystwo Opieki nad Zwierzętami w ramach przyznanej dotacji zapewniało opiekę psom, kotom i sporadycznie innym zwierzętom przebywającym w Schronisku. Opieka polegała głównie na:

- Zapewnieniu schronienia przed niekorzystnymi warunkami atmosferycznymi,
- Karmieniu i pojeniu stosownie do potrzeb,
- Szczepieniach profilaktycznych,

- Ochronie przed pasożytami wewnętrznymi i zewnętrznymi,
- Sterylizacji chirurgicznej niektórych zwierząt,
- Leczeniu zwierząt chorych,
- Codziennej pielęgnacji.

W 2010 r. zgodnie z zawartą umową, pracownicy schroniska przyjmowali zwierzęta i prowadzili dozór w placówce przez całą dobę. Schronisko było udostępniane w dni powszednie, w godzinach od 8:00 do 16:30, a w soboty i niedziele od 9:00 do 15:00 dla osób chcących adoptować zwierzęta i innych interesantów. W ramach wykonywanych obowiązków pracownicy schroniska leczyli zwierzęta wydawane ze schroniska, które zachorowały do 14 dni od momentu adopcji. Realizowano program zapobiegający bezdomności zwierząt obejmujący w szczególności: sterylizację zwierząt, poszukiwanie dla nich nowych właścicieli oraz usypianie ślepych miotów. TOZ współpracowało z Policją, Strażą Miejską i Strażą Pożarną w przypadku konieczności niesienia pomocy zwierzętom lub pomocy ludziom poszkodowanym przez zwierzęta oraz prowadziło akcje edukacyjne. Zwierzęta bezdomne wyłapywane były w sposób humanitarny z zastosowaniem przepisów o ochronie zwierząt. Prowadzone było znakowanie zwierząt przetrzymywanych w schronisku przy pomocy elektronicznych mikroprocesorów. TOZ prowadziło szczegółową ewidencję zwierząt, prowadziło dokumentację finansową i merytoryczną placówki. Towarzystwo wykazało się bardzo dużym wkładem pracy własnych wolontariuszy, bez których wdrażanie programu przeciwdziałania bezdomności byłoby znacznie utrudnione.

Koszt zapewnienia opieki zwierzętom bezdomnym – 2 028 000 zł.

ŚLUZA MIESZCZAŃSKA

W 2010 r. przeprowadzono prace konserwacyjno-remontowe na Śluzie Mieszczańskiej. Na mocy porozumienia spisanego pomiędzy Gminą i Regionalnym Zarządem Gospodarki Wodnej, Gmina współfinansowała prace związane z przebudową urządzeń Śluzy obejmujące:

- Przebudowę muru oporowego prawego
- Rekonstrukcję skarp brzegu lewego
- Pogłębienie koryta kanału wraz z częścią koryta Odry
- Usunięcie ścianki szczelnej pozostałej w korycie awanportu
- Wykonanie podwodnej kierownicy zmieniającej kierunek przepływu namulów

Prace przeprowadzono w terminie od 22.12.2009r do 15.11.2010 r.

Koszt zadania: 1 538 219,31 zł w tym udział finansowy Gminy: 1 160 402,71 zł

Przywrócenie pełnej funkcjonalności śluzy ma dla Wrocławia bardzo duże znaczenie. Ważne znaczenie ma śluza w zabezpieczeniu przeciwpowodziowym miasta. Przy sprawnie działającym urządzeniu w czasie powodzi można uzyskać znaczny przepływ wód zmniejszając piętrzenie na jazach elektrowni. Od kilku lat działania władz miasta zmierzają w kierunku przybliżenia Odry dla mieszkańców. Jednym z elementów tych działań jest rozwój żeglugi turystycznej i sportów wodnych – śluza ma tu bardzo ważne zadanie umożliwiając ruch turystyczny na Odrze.

DOCELOWE ZAGOSPODAROWANIE PÓL I RYGOWANYCH NA OSOBOWICACH

Z uwagi na planowane przez MPWiK Sp. z o.o. w latach 2011-2012 zakończenie rozbudowy Wrocławskiej Oczyszczalni Ścieków na Janówku i wyłączenie Pól z dotychczasowej funkcji, powołany przez Prezydenta Wrocławia Zespół specjalistów podjął działania zmierzające do zapewnienia dopływu wód opadowych na teren Pól. Działania te mają na celu niedopuszczenie do nadmiernego obniżenia zwierciadła wód gruntowych, szczególnie w obszarze trzcinowisk mających charakter użytku ekologicznego.

Przygotowano założenia do koncepcji gospodarowania wodami opadowymi na terenie Pól, która stanowić będzie podstawę do prowadzenia procesu rozbudowy systemu kanalizacji deszczowej w tym rejonie.

WSPÓŁPRACA Z REGIONALNYM ZARZĄDEM GOSPODARKI WODNEJ WE WROCŁAWIU

WIM podjął się roli koordynatora zadań prowadzonych przez RZGW na styku z zadaniami i własnościami Miasta. Zdefiniowano tematy wymagające ścisłej współpracy i koordynacji:

- Prace planistyczne w zakresie zabezpieczeń przeciwpowodziowych
- Remonty i przebudowy urządzeń wodnych, mostów i kładek na rzekach w celu ich turystycznego i rekreacyjnego wykorzystania
- Demontaż i wydobywanie pozostałości po podporach starego obiektu inżynierskiego w nurcie rzeki Odry pod Mostem Pokoju
- Ustalenie możliwości lokalizacji składowiska mas ziemnych wydobytych z pogłębienia rzeki Odry
- Utrzymanie terenów zielonych na styku własności Miasta i RZGW

Ustalono kontakty i osoby odpowiedzialne za sprawną realizację ważnych dla miasta zadań.

GOSPODARKA KOMUNALNA

Zadania z zakresu gospodarki komunalnej realizowane były przez Biuro Funduszu Spójności w ramach kontynuacji Projektu nr 2000/PL/16/P/PE/018 „Gospodarka odpadami stałymi we Wrocławiu, etap I” oraz Projektu 019 „Poprawa jakości wody we Wrocławiu”.

Kontrakt nr 2000/PL/16/P/PE/018-W2

W roku 2010 odbywały się przeglądy zrekultywowanego składowiska, w wyniku których Inżynier Kontraktu wydawał Uaktualnione Listy Usterek i Robót Zaległych, według stanu na dzień 30 kwietnia 2010 r., 17 czerwca 2010 r. Po dokonanych w dniu 17 czerwca 2010r. przeglądzie Robót Zaległych Inżynier Kontraktu oświadczył, że wymienione w Liście Robót Zaległych stanowiącej Załącznik nr 2 do Świadectwa Przejęcia Całości Robót wystawionego w dniu 11 lipca 2008 r. Roboty zostały wykonane i ukończone zgodnie z Warunkami Kontraktu.

W związku z odebraniem Robót Zaległych Inżynier Kontraktu w dniu 29 lipca 2010 r. wystawił Przejściowe Świadectwo Płatności nr 8 na kwotę 572 486,20 zł (1,44% wartości Kontraktu).

W związku z odebraniem Robót Zaległych Inżynier kontraktu w dniu 29 lipca 2010 r. wystawił Przejściowe Świadectwo Płatności nr 8 na kwotę 572 486,20 zł (1,44% wartości kontraktu).

Kontrakt nr 2000/PL/16/P/PE/018-W3

Budowa kompostowni odpadów zielonych w ramach Projektu współfinansowanego ze środków FS „Gospodarka odpadami stałymi we Wrocławiu, etap I”.

W dniu 11 lutego 2010r. wydane zostało pozwolenie na użytkowanie Kompostowni.

W roku 2010 odbywały się przeglądy stanu Kompostowni odpadów zielonych, w wyniku których Inżynier Kontraktu wydawał protokoły z przeglądu w okresie zgłaszania wad ze stanem na dzień 12 marca 2010 r., 17 maja 2010 r., 22 września 2010 r., 03 grudnia 2010 r.

Efekty pozytywne: nastąpi wzmocnienie systemu gospodarki odpadami miasta, przyczyni się do spełnienia wymagań dyrektyw unijnych w zakresie odpadów biodegradowalnych.

Koszt realizacji Kontraktu W2 i W3, w ramach Projektu, poniesiony przez Gminę w roku 2008 – koszty niekwalifikowane 3 953 895 zł, koszty kwalifikowane 5 596 305 zł.

REALIZACJA ZADAŃ W RAMACH PROJEKTU 019 „POPRAWA JAKOŚCI WODY WE WROCŁAWIU ROZBUDOWA SIECI KANALIZACYJNEJ – STABŁOWICE

- wykonanie rzeczowe kontraktu do końca 2010 r. – 100%

W dniu 29 maja 2009 r. zostało podpisane z Wykonawcą Porozumienie w sprawie uruchomienia procedury mediacyjnej do pojednawczego rozstrzygnięcia sporu dotyczącego m.in. zapłaty odszkodowania w związku z niedotrzymaniem Czasu Wykonania oraz roszczeń Wykonawcy.

W budżecie 2010 r. na ten cel zarezerwowane zostały środki na kwotę 2 614 504,91 zł.

Rozbudowa osiedlowej sieci kanalizacyjnej – Złotniki

- wykonanie finansowe 2 240.891,67 zł
w tym:
 - środki własne Gminy 2 240 891,67 zł
 - środki Funduszu Spójności 0
- wykonanie rzeczowe w 2010 r. – 100%
 - kanalizacja sanitarna 204 m
 - kanalizacja deszczowa 1.229 m
 - wodociąg 364 m
 - nawierzchnia 34.178 m²

Rozbudowa kanalizacji osiedla Oporów II

- wykonanie finansowe 190 675,90 zł
w tym:
 - środki własne Gminy 190 675,90 zł
 - środki Funduszu Spójności 0
- wykonanie rzeczowe w 2010 r. (roboty uzupełniające) – 100%
 - kanalizacja sanitarna 235 m
 - kanalizacja deszczowa 195 m
 - wodociąg 227 m
 - nawierzchnia 2.149 m²

Rozbudowa osiedlowej sieci kanalizacyjnej – etap II (Wojszyce, Partynice, Krzyki Południe i Klecina)

- wykonanie finansowe 148 717,15 zł
w tym:
 - środki własne Gminy 148 717,15 zł
 - środki Funduszu Spójności 0
- wykonanie rzeczowe w 2010 r. (roboty zaległe) - 100%

Rozbudowa kanalizacji osiedla Ołtaszyn

- wykonanie finansowe 21 353 840,77 zł
w tym:
 - środki własne Gminy 21 353 840,77 zł
 - środki Funduszu Spójności 0
- wykonanie rzeczowe w 2010 r. (zgodnie z książkami obmiarów za wrzesień 2010 r.):
 - kanalizacja sanitarna 1.704 m
 - kanalizacja deszczowa 1.067 m
 - wodociąg 1.584 m
 - nawierzchnia 13.307 m²

W 2011 r. zaplanowano do realizacji III etap kontraktu.

Rozbudowa kanalizacji osiedlowej – etap III (Brochów, Jagodno)

- wykonanie finansowe 12 844 194,59 zł
w tym:
 - środki własne Gminy 11 934 358,59 zł
 - środki Funduszu Spójności 909 836,00 zł
- wykonanie rzeczowe w 2010 r. (roboty uzupełniające) – 100%
 - kanalizacja sanitarna 1.639,76 m
 - kanalizacja deszczowa 1.168,99 m
 - wodociąg 2.440,46 m
 - nawierzchnia 11.512,49 m²

ROZWÓJ GOSPODARCZY

WSPIERANIE PRZEDSIĘBIORCZOŚCI

W ramach tego zadania kontynuowano następujące działania:

- **Tworzenie strefy zakupów niecodziennych na Obszarze Wsparcia, w obrębie ulic Łokietka - pl. św. Macieja – Chrobrego**
Promowanie terenu Nadodrza wśród artystów, rzemieślników i przedsiębiorców pod kątem prowadzenia działalności; możliwość zagospodarowania pustostanów (wynajęto 6 lokali na działalność artystyczną).
- **Działalność INFOPUNKTU Łokietka 5**
Miejsce debat społecznych i centrum informacji o rewitalizacji.
- **Program WITRYNY NADODRZA - OKNA NA ŚWIAT**
Przeprowadzenie wspólnie z Akademią Sztuk Pięknych konkursu dla studentów w celu stworzenia systemu identyfikacji wizualnej dla lokali użytkowych znajdujących się na trakcie handlowym ul. Łokietka – pl. św. Macieja – ul. Chrobrego. Miasto ufundowało nagrodę w konkursie dla studentów w wysokości 5000 zł. Prace konkursowe stanowiły punkt wyjścia do kolejnego etapu – praktyk studenckich, podczas których powstaną indywidualne projekty aranżacji witryn lokali użytkowych na Nadodrze. Do programu praktyk zgłosiło się ponad 20 przedsiębiorców.
- **Lokalne Centrum Rozwoju Zawodowego**
Modernizacja i zagospodarowanie kompleksu poprzemysłowego przy ul. Dubois 33/35 i utworzenie w nim lokalnego centrum wymiany w dziedzinie mody, sztuki, wzornictwa przemysłowego oraz doskonalenia zawodowego o charakterze rzemieślniczo-artystycznym, przewidywana siedziba Akceleratora Designu. Uruchomienie Centrum jest planowane na IV kwartał 2012 r.
- **Europejski Dzień Sąsiada**
29 maja 2010 r. po raz trzeci odbył się Festyn rodzinny, który jest organizowany we współpracy z Radą Osiedla w ramach rewitalizacji społeczno-gospodarczej dawnych traktów handlowych. Zorganizowano punkty konsultacji społecznych dotyczące rewitalizacji i programów realizowanych przez jednostki miejskie oraz przeprowadzono ankietę na temat efektywności kanałów komunikacji z mieszkańcami.
- **Akcelerator Designu**
Jest Partnerem regionalnym Instytutu Wzornictwa Przemysłowego w Warszawie w projekcie „Zaprojektuj Swój Zysk” czyli poprawa konkurencyjności przedsiębiorstw poprzez wzornictwo (innowacja procesowa i produktowa). Celem ogólnym projektu jest stworzenie profesjonalnego otoczenia biznesowego, umożliwiającego przedsiębiorcom i projektantom współpracę w obszarze aplikacji wzornictwa przemysłowego. W ramach Projektu zorganizowano dwie edycje szkoleń dla przedsiębiorców. W dniach 27-28 maja oraz 7-8 czerwca warsztaty odbyły się w siedzibie Wrocławskiego Parku Technologicznego. Szkolenia dotyczyły procesu rozwoju nowego produktu wzorniczego oraz zarządzania zespołem w projekcie wzorniczym. W ramach projektu w 2010 r. przeszkolono 120 uczestników. Ponadto Akcelerator Designu objął patronatem honorowym Światowy Dzień Użyteczności WUD Tour 2010 r., a także był organizatorem konkursu pt. „Witryny Nadodrza – okna na świat”.
- **Wrocławski Inkubator Przedsiębiorczości**
Wrocławski Inkubator Przedsiębiorczości stawia sobie za cel udzielenie wsparcia nowopowstałym (działającym nie dłużej niż pół roku) wrocławskim przedsiębiorstwom w rozpoczęciu i rozwinięciu ich działalności oraz osiągnięciu sukcesu na rynku. Na koniec roku 2010 w programie inkubacji uczestniczyło 40 podmiotów, natomiast 29 już go zakończyło (okres inkubacji nie może przekraczać 12 miesięcy). Przedsięwzięcia te to w większości firmy usługowe, nierzadko oparte na innowacyjnych pomysłach i mające na celu wdrażanie nowych technologii, dlatego należy ocenić, iż program Wrocławskiego Inkubatora Przedsiębiorczości stanowi

istotną część składową działań Miasta we wspieraniu nowoczesnej gospodarki na jego obszarze.

Inkubator oferuje uczestnikom programu wsparcia możliwość korzystania z wysokiej jakości powierzchni biurowej, w siedzibie znajdującej się w centrum miasta (ul. Sikorskiego 2-8, nowy biurowiec CUPRUM), dodatkowo pakiet usług i konsultacji księgowych, prawnych, doradztwa biznesowego, a także szkolenia zgodnie ze zgłaszanym przez beneficjentów zapotrzebowaniem oraz obsługę sekretarską. Organizacja pozarządowa wykonująca to zadanie publiczne angażowała się także w inne inicjatywy (m.in. we współpracy z Urzędem Miejskim Wrocławia oraz wrocławskimi uczelniami), mające na celu edukację przedsiębiorczości i wsparcie informacyjne osób zamierzających rozpocząć działalność gospodarczą.

- **WRO-KADRY - Przyszłość rynku pracy MŚP w aglomeracji wrocławskiej – prognozy i rekomendacje**

Projekt zakończono w maju 2010 r. Celem projektu było zbadanie i analiza stanu obecnego rynku pracy aglomeracji wrocławskiej oraz stworzenie metodologii umożliwiającej cykliczną obserwację zachodzących na rynku pracy zmian, a w konsekwencji prowadzenie monitoringu rynku pracy w sektorze małych i średnich przedsiębiorstw.

Projekt zakończył się opublikowaniem raportu zawierającego rekomendacje dotyczące poprawy sytuacji na rynku pracy MSP w aglomeracji wrocławskiej, ocenionej przez niezależnych ekspertów znających mechanizmy wpływające na lokalny rynek pracy Dolnego Śląska i Wrocławia. Raport, będący jednocześnie podsumowaniem badań otrzymali przedstawiciele instytucji rynku pracy, uczelni, administracji, etc łącznie 150 jednostek. Ponadto, panel badawczy i opis metodologii został przekazany Dolnośląskiemu Obserwatorium Rynku Pracy i Edukacji w celu wykorzystania ich do dalszych analiz.

- **Realizacja projektu Via Regia Plus**

Miasto Wrocław jest liderem projektu Via Regia Plus realizowanego w ramach Europejskiej Współpracy Terytorialnej Europa Środkowa w partnerstwie z miastami i regionami z Polski, Niemiec, Słowacji i Ukrainy, zlokalizowanymi wzdłuż Osi Centralnej (III Paneuropejski Korytarz Transportowy).

W ramach podsumowania działania 3.4.8. „Wyzwania transportowe globalizującej się aglomeracji”, projektu Via Regia Plus, którego celem jest lepsze zdiagnozowanie systemu transportowego (towarowego) Aglomeracji Wrocławskiej wydano drukiem w formie publikacji zbiorczej wyniki Analizy przepustowości szlaków komunikacyjnych Aglomeracji Wrocławskiej oraz Badania potrzeb transportowych przedsiębiorców Aglomeracji Wrocławskiej. Na ten cel wydatkowano 3 882,04 zł. Książki rozprowadzono wśród członków Forum Logistycznego Aglomeracji Wrocławskiej. Wyniki analiz okazały się szczególnie przydatne dla instytucji planistycznych zajmujących się rozwojem infrastruktury transportowej oraz dla przewoźników towarowych. Publikację rozesłano do 28 instytucji i firm zainteresowanych optymalizacją systemu transportowego Aglomeracji Wrocławskiej i zwiększeniem jego przepustowości. Dokonano także okresowego rozliczenia działania oraz sporządzono w języku angielskim raport z wynikami analiz, który został udostępniony zagranicznym partnerom projektu.

- **Punkt Informacji Gospodarczej**

Punkt Informacji Gospodarczej ma na celu zapewnienie bieżącej informacji na temat procedur związanych z różnymi aspektami prowadzenia działalności gospodarczej, począwszy od jej rejestracji, wyboru formy opodatkowania, starania o pozyskanie dotacji lub innych form preferencyjnego dostępu do kapitału finansowego, po specyficzne sprawy administracyjne związane z działalnością gospodarczą. Codziennie do Punktu zgłasza się (osobiście, telefonicznie lub poprzez e-mail) z zapytaniem od kilku do kilkunastu osób. W rezultacie w ciągu roku punkt odwiedza ok. 2000 przedsiębiorców.

Ponadto BRG jako partner CL Consulting i Logistyka w listopadzie 2010 r. rozpoczęło realizację dwóch ważnych ze względu na rozwój nowych umiejętności i podnoszenia

kwalifikacji na rynku pracy projektów: Profesjonalna poligrafia dla EURO 2012" oraz „Europejski standard hotelarski na Euro 2012". W ich ramach planowane są szkolenia i staże, które pozwolą podnieść jakość oferowanych przez miasto usług podczas organizacji Euro we Wrocławiu. Realizacja projektów potrwa do kwietnia 2012 r. Łącznie na realizację obu projektów BRG pozyska z UE kwotę 633 140 zł. Projekty są w pełni finansowane przez Unię Europejską.

W 2010 r. Biuro Rozwoju Gospodarczego pozyskało dofinansowanie na realizację projektu w formie kampanii społecznej pt. „Myśl Eko, Żyj Eko". Jego celem było propagowanie ekologicznego stylu życia i odpowiedzialnego projektowania. Hasłem przewodnim kampanii było 3xE (ekologia, ergonomia i energooszczędność), które przyczyniają się do wzrostu jakości życia nowoczesnego społeczeństwa.

W ramach Projektu w dniach od 8 do 28 kwietnia na wrocławskim Rynku przechodnie mieli okazję zapoznać się ze sposobami urządzania i wyposażania swoich domów i mieszkań zgodnie z zasadami oszczędności energii, ekologii jak również przekonać się o możliwościach pozyskiwania energii przy użyciu ogniw fotowoltaicznych. Eko-instalacjom towarzyszyły działania happeningowe organizowane przez studentów wrocławskiej Akademii Sztuk Pięknych. Osoby zainteresowane profesjonalną wiedzą na temat ekologii mogły uczestniczyć w konferencji „Dlaczego warto być Eko – rola eko-designu w przedsiębiorstwie", która odbyła się w budynku konferencyjnym Wrocławskiego Parku Przemysłowego w dniu 28 kwietnia.

HANDEL I REKLAMA

W 2010 r. prowadzono kompleksową bieżącą obsługę inwestorów, pragnących umieszczać reklamy w mieście, realizując 13 umów reklamowych z:

- firmami outdoorowymi umieszczającymi na nieruchomościach miasta sieci nośników reklamowych (w celu wynajmowania powierzchni reklamowej innym podmiotom),
- inwestorami różnych branż umieszczających autoreklamę.

Przeprowadzono weryfikację 79 szt. nośników reklamowych oraz podjęto działania mające na celu demontaż 60 szt. nośników umieszczonych bez tytułu prawnego. Udzielono również pomocy w pozyskaniu powierzchni reklamowej do ekspozycji urzędowych obwieszczeń wyborczych i plakatów komitetów wyborczych w związku z wyborami Prezydenta Rzeczypospolitej Polskiej oraz wyborami samorządowymi.

W zakresie obsługi przedsiębiorców prowadzących handel okrężny poza lokalami użytkowymi:

- zorganizowano i przeprowadzono 4 losowania wolnych miejsc do handlu okrężnego celem prowadzenia sprzedaży całorocznej lub sezonowo - okolicznościowej w miejscach wyznaczonych poza placami targowymi;
- zawarto i realizowano 126 umów uprawniających przedsiębiorców do prowadzenia sprzedaży w ramach handlu okrężnego;
- zorganizowano i przeprowadzono konkursy ofert na:
 - organizację okolicznościowej sprzedaży kwiatów i zniczy przy czterech cmentarzach we Wrocławiu,
 - organizację jarmarków okolicznościowych: Ekologicznego, Świętojańskiego, Bożonarodzeniowego w latach 2011 – 2013,
 - prowadzenie gastronomii w związku z organizacją imprezy sylwestrowej w Rynku;
- realizowano umowę określającą zasady administrowania dwoma mini targowiskami przy ulicy Lotniczej i Żmigrodzkiej.

PROGRAM DS. EDUKACJI PRZEDSIĘBIORCZOŚCI

W ramach programu „Edukacja przedsiębiorczości", którego celem jest tworzenie we Wrocławiu większej ilości mikro, małych i średnich firm świadomych i konkurencyjnych w

warunkach gospodarki rynkowej oraz promowanie kultury przedsiębiorczości jako pożądanej kompetencji na rynku pracy, w 2010 r. zrealizowano następujące zadania:

- Ekonomiczna gra miejska „Zostaję przedsiębiorcą”, która dedykowana była uczniom wrocławskich szkół ponadgimnazjalnych, chcących na własnej skórze przekonać się, z jakimi wyzwaniami związane jest prowadzenie własnej firmy. Pilotaż gry przewidziany został dla 10 zespołów 5-osobowych, reprezentujących 10 różnych wrocławskich szkół ponadgimnazjalnych.
- Gra odbyła się 21 września 2010 r. w ramach Dolnośląskiego Festiwalu Nauki, a poprowadził ją autor koncepcji i scenariusza – Marek Szewczyk ze Szkoły Zwycięskiego Coachingu. W poszczególnych etapach gry uczestnicy wybierali rodzaj prowadzonego biznesu, konstruowali biznesplan w oparciu o pozyskane informacje, odwiedzali realne instytucje otoczenia biznesu, uzyskiwali akceptację biznesplanów przez bank i instytucje okołobiznesowe pozyskując w ten sposób gotówkę na zakup środków produkcji, z których następnie budowali makietę własnego przedsiębiorstwa.
- Dzięki zaangażowaniu realnych instytucji około biznesowych uczestnicy mogli zapoznać się z ich ofertą. Powstał film instruktażowy wraz z materiałami umożliwiającymi nauczycielom samodzielne przeprowadzenie gry
- Koszt realizacji: 12 348,40 zł, w tym udział BZWBK SA 6 000 zł.
- Akademia Młodych Finansistów II edycja i Akademia Młodych Menedżerów 2010/11 - to cykl spotkań organizowanych raz w miesiącu. Zajęcia prowadzone są w formie wykładu. Założeniem Akademii Młodych Menedżerów jest prowadzenie zajęć przez wykładowców akademickich i ekspertów, aby zapewnić jak najbardziej akademicki wymiar realizowanego przedsięwzięcia. Każdy uczestnik - dziecko otrzymuje indeks, gdzie gromadzi „zaliczenia” zajęć.

W 2010 r. przeprowadzono kampanię informacyjną w prasie, radiu i na portalach internetowych, relacja o projekcie ukazała się również w programie telewizyjnym „Praca, biznes, innowacje”. W projekcie udział bierze ponad 130 dzieci i ich rodzice.

Zrealizowane zostały wykłady w następujących obszarach tematycznych:

- „Przedsiębiorczy przedszkolak”. Jest to pilotażowy projekt rozpoczynający edukację finansową i ekonomiczną dzieci w wieku przedszkolnym odkrywając przed nimi tajemnice pieniądza, tajniki skutecznego oszczędzania, kładąc podstawy pod przyszłe świadome postawy konsumenckie. Doskonalenia Nauczycieli, powstały nowatorskie scenariusze zajęć. Przewodnikiem dzieci w świecie ekonomii jest sympatyczny krasnal Złotóweczka. Odbiorcy projektu to: dzieci w wieku 4 i 5 lat i ich rodzice oraz nauczyciele wychowania przedszkolnego.

Czas trwania projektu: 1 października 2010 – 30 czerwca 2012 (2 lata).

Efekty:

- udział w I części projektu wzięło ok. 700 dzieci w wieku 4 i 5 lat
- udział w projekcie wzięło 40 nauczycieli
- poszerzenie wiedzy finansowej nauczycieli i rodziców

Koszt realizacji: 52 067,32 zł, w tym Nordea Bank Polska SA 21 906,06 zł

- „Gospodarcza dżungla, czyli jak się nie zgubić? Przewodnik dla każdego - część I” - głównym celem projektu jest przekazanie niezbędnej wiedzy ekonomicznej uczniom w wieku gimnazjalnym, jak również zainteresowanie ich samą tematyką zarządzania, przedsiębiorczości i finansów. Ważne jest również wykształcenie w nastolatkach właściwej postawy prorynkowej - a wszystko po to, aby w przyszłości ze swobodą poruszali się po rynku pracy i nie mieli większych kłopotów z zagadnieniami ekonomicznymi. W projekcie priorytetem jest zainteresowanie młodzieży trudnym rynkiem pracy oraz zachęcenie ich do bycia aktywnym. Zajęcia mają charakter pozalekcyjny i odbywają się 2 razy w miesiącu.

Efekty:

- udział w projekcie 22 gimnazjów
- nabycie wiedzy ekonomicznej przez 330 uczniów
- poszerzenie wiedzy przez 22 nauczycieli

Koszty realizacji: 29 063,60 zł, w tym NBP 20 850,00 zł.

- **Projekt UE „Stawiam na innowacje! Skuteczny transfer wiedzy z uczelni do przedsiębiorstw”** - projekt o charakterze informacyjnym skierowany do grupy

docelowej, którą stanowią przedsiębiorcy, pracownicy przedsiębiorstw, uczelnie, jednostki naukowe, pracownicy naukowcy i naukowo – dydaktyczni uczelni wyższych. Projekt realizowany w okresie listopad 2010 – marzec 2012 w partnerstwie z Uniwersytetem Wrocławskim, Agencją Rozwoju Innowacji Sp. z o. o. oraz Izłą Przemysłowo – Handlową Ziemi Kłodzkiej

Efekty:

- przygotowanie wsadu merytorycznego do programu informatycznego Audyt technologiczny
- zorganizowanie konferencji dla przedsiębiorców dot. projektu i narzędzi wsparcia
- uruchomienie działalności Dolnośląskiego Ośrodka Transferu Wiedzy i Technologii

Koszty: Środki UE PO KL Priorytet VIII Działanie 8.2. Transfer wiedzy

- **Współpraca przy organizacji 2 edycji Wrocławskich Spotkań Biznesu**

W 2010 r. odbyły się dwie edycje spotkań (maj i październik 2010). W każdej edycji udział wzięło ok. 100 przedsiębiorców. Przeprowadzono również kampanię promocyjną w mediach budującą wizerunek Miasta jako wspierającego przedsiębiorczość. **Koszty: 17 200 zł (udział finansowy Miasta w przedsięwzięciu).**

NARODOWE FORUM MUZYKI

Projekt **Narodowe Forum Muzyki** realizowany jest przez Biuro Narodowego Forum Muzyki, które zostało powołane na czas jego realizacji w maju 2010 r. Zadaniem podstawowym Biura jest sprawowanie funkcji Inwestora budowy Narodowego Forum Muzyki, oraz nadzór nad realizacją umowy o dofinansowanie Projektu „Budowa Narodowego Forum Muzyki we Wrocławiu” w ramach działania 11.2 Rozwój oraz poprawa stanu kultury o znaczeniu ponadregionalnym priorytetu XI Kultura i Dziedzictwo Kulturowe Programu Operacyjnego Infrastruktura i Środowisko 2007-2013 zawartą z Ministrem MKiDN.

OPIS PROJEKTU

Projekt zakłada powstanie sali koncertowej wraz z parkingiem podziemnym, spełniającej najwyższe światowe standardy jakości w zakresie architektury i akustyki, opracowanie wysokiej jakości programu artystycznego, powołanie podmiotu zarządzającego instytucjami kultury, które będą miały siedzibę w nowym obiekcie zlokalizowanym w obrębie Placu Wolności.

Inwestorem i beneficjentem środków UE dla przedmiotowej inwestycji jest Gmina Wrocław. Po zakończeniu realizacji inwestycji powstały majątek zostanie przekazany w nieodpłatne użytkowanie nowo powstałej instytucji kultury, stworzonej poprzez połączenie dwóch instytucji: Filharmonii im. Witolda Lutosławskiego oraz Międzynarodowego Festiwalu Wroclavia Cantans. Do nowego budynku przeniosą się działające w nich zespoły, festiwale i orkiestry. Narodowe Forum Muzyki będzie realizowało statutowe zadania w obszarze działań kulturalnych i edukacyjnych.

Zadanie zostało podzielone na fazę prac przygotowawczych tj. przygotowanie projektu, wybór konsultanta akustycznego, przygotowanie dokumentacji technicznej, wybór Wykonawcy i Inżyniera Kontraktu, przeprowadzenie wyprzedzających ratowniczych badań archeologicznych. Obecnie zadanie jest w drugiej fazie – realizacji, która obejmuje roboty budowlane, zarządzanie projektem (nadzór), wyposażenie obiektu niezbędne do funkcjonowania obiektu oraz promocję. Kolejną fazą jest faza operacyjna, czyli zarządzanie nowopowstałą instytucją kultury wraz z zatrudnieniem niezbędnego personelu.

Efektem pozytywnym wybudowania tak okazałego obiektu kulturalnego o akustyce spełniającej najwyższe światowe standardy będzie spopularyzowanie i rozpowszechnienie wydarzeń kulturalnych również w znaczeniu ponadregionalnym i międzynarodowym. Planowana inwestycja daje podstawy do stwierdzenia, że obiekt ten przyczyni się także do zwiększenia atrakcyjności turystycznej Wrocławia i rozwoju imprez kulturalnych.

UMOWA O DOFINANSOWANIE

W dniu 30.05.2009 r. została podpisana umowa o dofinansowanie pomiędzy Gminą Wrocław a MKiDN. Kwota dofinansowania, zgodnie z umową wynosi nie więcej niż 143 740 000 zł i dotyczy części budowy Budynku NFM. Budowa Parkingu nie jest objęta dofinansowaniem.

Ze względu na dofinansowanie Inwestycji tylko w zakresie budowy budynku została ona podzielona na dwie części:

1. Budowa Budynku Narodowego Forum Muzyki
2. Budowa Parkingu Podziemnego i zagospodarowania Placu

DZIAŁANIA REALIZOWANE W 2010 R.

W bieżącym roku nastąpiło przekazanie terenu budowy do Wykonawcy - Konsorcjum Mostostal Warszawa S.A. W dniu 27 stycznia 2010 r. rozpoczęto prace, które przebiegają zgodnie z poniższym zestawieniem:

Opracowano dokumentację:

- Dla Budynku Narodowego Forum Muzyki:
 - Ekspertyzy techniczne budynków przy Placu Wolności 9, 10 i 11, ul. Krupniczej nr 13 i 15, ul. Włodkowica nr 2
 - Projekt zabezpieczenia budynków przy Placu Wolności 9, 10 i 11,
 - Projekt zasilania placu budowy energią elektryczną,
 - Projekt zagospodarowania placu budowy,
 - Projekt organizacji ruchu zastępczego ORZ,
 - Projekt obsługi komunikacyjnej budowy,
 - Gwarancje ubezpieczeniowe na Roboty,
 - Sporządzenie i uzgodnienie projektu odwodnienia wykopu wraz z pozwoleniem wodno-prawnym,
 - Ekspertyza geotechniczna gruntów zalegających pod fosą.
- Dla Parkingu i zagospodarowania placu:
 - Ekspertyzy techniczne budynków przy Placu Wolności 7a,
 - Projekt zabezpieczenia budynków przy Placu Wolności 7a,
 - Sporządzenie i uzgodnienie projektu odwodnienia wykopu wraz z pozwoleniem wodno-prawnym,
 - Projekt zasilania placu budowy energią elektryczną
 - Projekt zagospodarowania placu budowy
 - Projekt organizacji ruchu zastępczego ORZ,
 - Projekt obsługi komunikacyjnej budowy,
 - Gwarancje ubezpieczeniowe na Roboty,
 - Ekspertyza geotechniczna gruntów zalegających pod fosą.

Roboty zakończone:

- Dla Budynku Narodowego Forum Muzyki:
 - Organizacja placu budowy z zapleczem
 - Wykonanie organizacji ruchu zastępczego
 - Wykonanie zasilania placu budowy energią elektryczną
 - Wykonanie tablicy informacyjnej
 - Zabezpieczenie budynków przy Placu Wolności nr 9, 10 – pale jet-grouting
 - Monitoring budynków istniejących w sąsiedztwie wykopu (osadzanie reperów stalowych na budowlach)
 - Przebudowa linii trakcyjnych kablowych MPK, sieci niskiego i średniego napięcia
 - Przebudowa magistrali wody DN 800 i DN 1000
 - Przełożenie sieci ciepłowniczej - tymczasowy bypass
 - Platformy robocze pod wykonywanie ścian szczelinowych
 - Wykonanie ścian szczelinowych, zbrojenie, oczepek i prowadnice
 - Wykonanie instalacji odwodnienia wykopu
 - Zamówienie wibroizolatorów
 - Montaż rozpór.

- Dla Parkingu i zagospodarowania placu:
 - Organizacja placu budowy z zapleczem
 - Wykonanie organizacji ruchu zastępczego
 - Wykonanie zasilania placu budowy energią elektryczną
 - Wykonanie tablicy informacyjnej
 - Zabezpieczenie budynków przy Placu Wolności nr 7a – pale jet-grouting
 - Przebudowa linii trakcyjnych kablowych MPK, sieci niskiego i średniego napięcia
 - Przebudowa magistrali wody DN 800 i DN 1000
 - Przebudowa sieci telekomunikacyjnej
 - Przełożenie sieci ciepłowniczej - tymczasowy bypass
 - Wykonanie ścian szczelinowych, zbrojenie, oczep, prowadnice głębokość do 26 m
 - Platformy robocze pod wykonywanie ścian szczelinowych
 - Usuwanie warstwy ziemi urodzajnej (humusu)
 - Monitoring budynków istniejących w sąsiedztwie wykopu (osadzanie reperów stalowych na budowlach)
 - Wykonanie instalacji odwodnienia wykopu.
 - Montaż rozpór.

Roboty w trakcie:

- Dla Budynku Narodowego Forum Muzyki:
 - Utrzymanie tablicy informacyjnej,
 - Organizacja placu budowy
 - Monitoring budynków istniejących w sąsiedztwie wykopu - wykonywanie pomiarów i opracowywanie wyników
 - Roboty ziemne – wykonanie wykopu
 - Usuwanie ziemi z wykopu
 - Wywóz urobku samochodami samowyładowczymi
 - Odwadnianie dna wykopu
 - Prace archeologiczne
 - Kotwienie ścian szczelinowych
 - montaż żurawi.
- Parking podziemny i zagospodarowanie Placu:
 - Utrzymanie tablicy informacyjnej,
 - Organizacja placu budowy
 - Prace geodezyjne,
 - Monitoring budynków istniejących w zasięgu oddziaływania głębokiego wykopu,
 - Odwodnienie wykopu archeologicznego,
 - Kotwienie ścian szczelinowych,
 - Prowadzenie monitoringu obiektów w otoczeniu budowy,
 - Prowadzenie monitoringu ścian szczelinowych,
 - Odwodnienia wykopu budowlanego.
 - Roboty ziemne -usuwanie ziemi,
 - Wywóz urobku samochodami samowyładowczymi
 - Odwadnianie dna wykopu
 - Prace archeologiczne
 - częściowe (w sekcjach) wykonanie płyty w podziemnym garażu,
 - wykonanie elementów pionowych i poziomych w podziemnym garażu,
 - wykonanie stropów w podziemnym garażu,
 - montaż żurawi.
- Dla Parkingu i zagospodarowania placu:
 - reorganizacja placu budowy związana z postępem robót,
 - Umacnianie ścian wykopu kotwami iniekcyjnymi gruntowymi – cd.
 - Sprężanie kotew – cd.
 - Wykonanie fundamentów – podkłady betonowe na gruncie, izolacja z mat bentonitowych i dociskowej warstwy betonowej,
 - wykonanie żelbetowych elementów pionowych i poziomych,
 - częściowe (w sekcjach) wykonanie stropów w podziemnym garażu -cd

- Wykonanie fundamentów pod dźwigi cd
- Wykonanie ścian i słupów żelbetowych podziemia
- Wykonanie przewodów kanalizacyjnych
- Wykonanie instalacji odgromowych, uziemiających i połączeń wyrównawczych
- Nadzór archeologiczny
- Odwodnienie wykopu
- Budowa kanalizacji deszczowej,
- Rozbiórka muru.

Zgodnie z PŚP (wydane 10 grudnia 2010 r.) obejmującym okres rozliczeniowy do końca października 2010 r., zaawansowanie % wynosi:

Budynki: 5,01%

Parking z zagospodarowaniem terenu: 13,49%

Zakres finansowy

Środki finansowe zgodnie z Wieloletnim Planem Inwestycyjnym na całość realizowanej inwestycji po sesji 27 grudnia 2010 roku zgodnie ze złożonym wnioskiem powinien wynosić 384 451 600,- zł, a budżet na rok 2010 : 42 922 000 zł.

W bieżącym roku od stycznia do czerwca dysponentem środków był Wydział Kultury, który wydatkował kwotę 2 335 578,55 zł. Od lipca dysponentem środków zostało Biuro Narodowego Forum Muzyki, które poniosło koszty inwestycji na dzień dzisiejszy, tj. 15.12.2010 r. w wysokości 38 038 861,85 zł. Z budżetu BNF w ub. r. wydzielono kwotę 2 387 400 zł na wydatki bieżące związane z promocją NFM, dla których wyodrębniony zostanie nowy dysponent na lata 2010 i 2011.

W obecnym roku planowane jest jeszcze poniesienie wydatków na kwotę ok.: 2 543 000 zł.

PLANOWANIE I POZYSKIWANIE ŚRODKÓW EUROPEJSKICH

W 2010 r. realizowane były projekty zarówno ze starego Okresu Programowania na lata 2004-2006 oraz prowadzone były prace przygotowawcze dla projektów planowanych do realizacji, składane wnioski aplikacyjne oraz zawierane umowy o dofinansowanie w ramach Nowego Okresu Programowania na lata 2007-2013.

Realizacja wielu nowych projektów infrastrukturalnych związana jest z organizacją Mistrzostw Europy w Piłce Nożnej w 2012 r. we Wrocławiu.

Wdrażane projekty, współfinansowane w ramach funduszy europejskich w roku 2010 realizowane były w ramach następujących programów:

Charakter programu	Okres programowania	Nazwa programu
Programy infrastruktury twardej	2004-2006	Zintegrowany Program Operacyjny Rozwoju Regionalnego
		Sektorowy Program Operacyjny – Transport
	2007-2013	Regionalny Program Operacyjny dla Województwa Dolnośląskiego na lata 2007-2013
		Program Operacyjny Infrastruktura i Środowisko
		Program Operacyjny Innowacyjna Gospodarka
Programy infrastruktury miękkiej	2007-2013	Program Operacyjny Kapitał Ludzki
		Mechanizm Finansowy Europejskiego Obszaru Gospodarczego, Norweski Mechanizm Finansowy
		Fundusz Stypendialny i Szkoleniowy
		URBACT II

		Fundusz Organizacji Pozarządowych
		Fundacja Współpracy Polsko Niemieckiej
		Środki Funduszu NBP
		Środki Parlamentu Europejskiego
		LLP Comenius
		Młodzież w działaniu
		Interreg IV C

PROJEKTY INFRASTRUKTURALNE (TWARDE)

SEKTOROWY PROGRAM OPERACYJNY – TRANSPORT

L.p.	Tytuł projektu	Lata realizacji	Wkład UE (zł)	Wartość całkowita projektu (zł)	Program
1.	Przebudowa pl. Grunwaldzkiego we Wrocławiu w ciągu drogi krajowej nr 8	2005 2008	26 658 132,81	96 785 189,14	SPOT

Projekt został zakończony rzeczowo w 2008 r. Zgodnie z zapisami warunkowej umowy o dofinansowanie projektu, w dniu 23 stycznia 2009 r. Beneficjent złożył wniosek o płatność końcową wraz ze sprawozdaniem końcowym. Po zakończeniu analizy dokumentów przedłożonych przez Beneficjanta IPZ w dniu 29 października 2009 r., zacertyfikował wydatki kwalifikowane w wysokości 26 059 802,08 zł. W 2010 r. Beneficjent ze względu na ograniczone środki Instytucji Finansującej uzyskał wpływ refundacji w wysokości 1 870 829,72 zł. W grudniu podjęto działania informacyjno – promocyjne dla Projektu.

L.p.	Tytuł projektu	Lata realizacji	Wkład UE (zł)	Wartość całkowita projektu (zł)	Program
2.	Przebudowa pl. Jana Pawła II we Wrocławiu w ciągu drogi krajowej nr 5	2004 2006	9 660 927, 61	25 202 156,05	SPOT

Projekt został zakończony rzeczowo w 2006 r.. 31. grudnia 2008 r. podpisano umowę warunkową na dofinansowanie projektu. W 2009 roku złożono sprawozdanie końcowe z realizacji projektu oraz wniosek o płatność końcową na kwotę całkowitą dofinansowania: 9 466 741,00 zł. Otrzymała się kontrola końcowa na projekcie przeprowadzona przez pracowników Ministerstwa Infrastruktury oraz audyt zamówień publicznych na zlecenie Ministerstwa Rozwoju Regionalnego. W efekcie przeprowadzonych kontroli na projekcie IPZ SPOT certyfikowała kwotę łączną do wypłaty z tytułu dofinansowania projektu: 8 473 756,53 zł. W 2010 r. Beneficjent ze względu na ograniczone środki Instytucji Finansującej uzyskał wpływ refundacji w wysokości 608 329,81 zł. W grudniu podjęto działania informacyjno – promocyjne dla Projektu.

ZINTEGROWANY PROGRAM OPERACYJNY ROZWOJU REGIONALNEGO

L.p.	Tytuł projektu	Lata realizacji	Wkład UE (zł)	Wartość całkowita projektu (zł)	Program
1.	Przebudowa Mostów Warszawskich we Wrocławiu	2006-2008	56 034 396,00	106 150 903,13	ZPORR

Zadanie zostało zakończone rzeczowo w 2008 r. W dniu 8 listopada 2010 r. odbyła się kontrola DUW w formie wizyty sprawdzającej zachowania trwałości projektu. Nie stwierdzono nieprawidłowości, nie wydano zaleceń ani rekomendacji.

REGIONALNY PROGRAM OPERACYJNY DLA WOJEWÓDZTWA DOLNOŚLĄSKIEGO NA LATA 2007-2013

L.p.	Tytuł projektu	Lata realizacji	Wkład UE (zł)	Wartość całkowita projektu (zł)	Program
1.	Budowa połączenia Obwodnicy Śródmiejskiej z Portem Lotniczym we Wrocławiu – etap I	2008-2011	13 684 090,71	52 337 212,16	RPO WD

03 lipca 2009 r. została podpisana umowa o dofinansowanie projektu. Beneficjent otrzymał od początku realizacji projektu refundację z tytułu poniesionych kosztów w kwocie 14 070 477,49 zł. Dnia 15 października 2010 r. Beneficjent podpisał aneks do Umowy o dofinansowanie zmniejszający całkowite koszty projektu, koszty kwalifikowane, kwotę dofinansowania oraz przedłużający terminy zakończenia realizacji projektu

L.p.	Tytuł projektu	Lata realizacji	Wkład UE (zł)	Wartość całkowita projektu (zł)	Program
2.	Budowa połączenia Obwodnicy Śródmiejskiej z Portem Lotniczym we Wrocławiu – etap II	2008-2010	17 997 888,91	55 794 197,93	RPO WD

Umowa o dofinansowanie projektu została podpisana 04 sierpnia 2009r. Beneficjent otrzymał od początku realizacji projektu refundację z tytułu poniesionych kosztów w kwocie 14 070 477,49 zł. Dnia 15 października 2010r. Beneficjent podpisał aneks do Umowy o dofinansowanie zmniejszający całkowite koszty projektu, koszty kwalifikowane, kwotę dofinansowania oraz przedłużający terminy zakończenia realizacji projektu.

L.p.	Tytuł projektu	Lata realizacji	Wkład UE (zł)	Wartość całkowita projektu (zł)	Program
3.	Przebudowa ul. Krakowskiej we Wrocławiu od ul. Traugutta do al. Armii Krajowej	2008-2009	17 523 982,81	42 827 067,73	RPO WD

Projekt został zakończony rzeczowo oraz finansowo w 2009 r. Beneficjent otrzymał refundację poniesionych kosztów w 2010 r. w kwocie 17 523 982,79zł.

L.p.	Tytuł projektu	Lata realizacji	Wkład UE (zł)	Wartość całkowita projektu (zł)	Program
4.	Budowa infrastruktury drogowej w otoczeniu Stadionu piłkarskiego Euro 2012 we Wrocławiu	2009-2011	12 481 330,88	31 088 435,50	RPO WD

W dniu 14 maja 2010 r. podpisano umowę o dofinansowanie projektu nr UDA-RPDS.03.01.00-02-044/09 w ramach Regionalnego Programu Operacyjnego dla Województwa Dolnośląskiego na lata 2007 – 2013. Priorytet 3 Rozwój infrastruktury transportowej na Dolnym Śląsku - ("Transport") Działanie 3.1 Infrastruktura drogowa. Złożono wnioski o płatność nr 1 na kwotę 3 223 188,33 zł, który został zrefundowany oraz wniosek o płatność nr 2 na kwotę 920 582,00 zł, który jest w trakcie weryfikacji.

L.p.	Tytuł projektu	Lata realizacji	Wkład UE (zł)	Wartość całkowita projektu (zł)	Program
5.	"Modernizacja budynku Gimnazjum Nr 15 przy ul. Jedności Narodowej 117 we Wrocławiu wraz z zagospodarowaniem terenów na cele rekreacyjno-sportowe - Etap I"	2009-2010	361 290,68	642 886,86	RPO WD

W dniu 20 maja 2010 r. została podpisana umowa o dofinansowanie projektu. Roboty budowlane zostały zakończone i rozliczone. 29 października został złożony wniosek o płatność końcową. Dnia 13 sierpnia 2010 r. projekt został rzeczowo zakończony. 26 listopada został podpisany aneks do umowy o dofinansowanie. Dotychczas na konto Gminy wpłynęła kwota: 193 548,75 zł.

L.p.	Tytuł projektu	Lata realizacji	Wkład UE (zł)	Wartość całkowita projektu (zł)	Program
6.	"Modernizacja budynku Gimnazjum Nr 15 przy ul. Jedności Narodowej 117 we Wrocławiu wraz z zagospodarowaniem terenów na cele rekreacyjno-sportowe - Etap II"	2010-2012	3 169 737,70	5 524 400,01	RPO WD

W dniu 10 września 2009 r. został złożony wniosek o dofinansowanie projektu w odpowiedzi na nabór 26/K/9.1/2009. Projekt Uchwałą ZWD z dnia 16 marca 2010 r. został wybrany do dofinansowania. Umowa o dofinansowanie została podpisana 20 maja 2010 r. W sierpniu 2010 r. przeprowadzono kampanię promocyjną projektu.

We wrześniu br., Zarząd Inwestycji Miejskich, realizujący w imieniu Beneficjenta roboty budowlane w projekcie, wszczął postępowanie przetargowe na Opracowanie

dokumentacji projektowej i realizację robót budowlanych dla przedmiotowego zadania. W chwili obecnej trwa procedura związana z podpisaniem umowy z Wykonawcą.

L.p.	Tytuł projektu	Lata realizacji	Wkład UE (zł)	Wartość całkowita projektu (zł)	Program
7.	Rozwój informatycznego systemu zarządzania wrocławską edukacją	2008-2011	12 469 137,71	17 493 824,00	RPO dla WD

18 stycznia 2010 r. została podpisana umowa o dofinansowanie. Zarząd Województwa Dolnośląskiego, w związku z oszczędnościami powstałymi w wyniku zakończonych postępowań przetargowych, Uchwałą nr 4512/III/10 z dnia 22 czerwca 2010 r. zwiększył % dofinansowania z 44,75% do pierwotnie wnioskowanej wielkości 75% wydatków kwalifikowanych. 29 lipca 2010 r. podpisano aneks do umowy o dofinansowanie. Kwota dofinansowania w chwili obecnej wynosi 12 469 137,71 zł.

W związku z realizacją projektu w roku 2010 rozstrzygnięto przetargi nieograniczone na:

- opracowanie projektu technicznego systemu edukacyjnego
- opracowanie projektów technicznych sieci teleinformatycznych i wykonanie okablowania strukturalnego w placówkach edukacyjnych Gminy Wrocław zarządzenie projektem wraz z promocją
- We wrześniu roku 2010 ogłoszono dwa następujące postępowania:
- Budowa systemu, tj. Platformy Sprzętowej i Platformy Sieciowej na potrzeby Projektów - „Rozwój informatycznego systemu zarządzania wrocławską oświatą” i „Rozwój usług elektronicznych we wrocławskiej oświacie” oraz świadczenie Serwisu Gwarancyjnego.
- Budowa Zintegrowanego Systemu Informatycznego Wspomagającego Zarządzanie Wrocławską Oświatą na potrzeby realizacji projektów „Rozwój informatycznego systemu zarządzania wrocławską oświatą” i „Rozwój usług elektronicznych we wrocławskiej oświacie” oraz świadczenie Serwisu Gwarancyjnego.

L.p.	Tytuł projektu	Lata realizacji	Wkład UE (zł)	Wartość całkowita projektu (zł)	Program
8.	Rozwój usług elektronicznych we wrocławskiej oświacie	2008-2011	9 137 813,89	10 796 729,28	RPO WD

Dnia 20 stycznia 2010 r. została podpisana umowa o dofinansowanie projektu.

W dniu 6 września opublikowano dwa ogłoszenia o zamówienie publiczne dotyczące:

- Przetargu nieograniczonego, którego zakres obejmował część sieciową i sprzętową dla projektów: 1) Rozwój usług elektronicznych we wrocławskiej oświacie oraz 2) Rozwój informatycznego systemu zarządzania wrocławską edukacją.
- Przetargu nieograniczonego, którego zakres obejmował część aplikacyjną dla obu ww. projektów oraz świadczenie Serwisu Gwarancyjnego.

Dnia 15 lipca 2010 r. został złożony wniosek o płatność pośrednią; wnioskowana kwota: 146 009,60 zł. Dnia 02.09.2010 r. kwota w całości wpłynęła na konto Beneficjenta. Dnia 14 października 2010 r. złożono kolejny wniosek o płatność na kwotę: 50 699,10 – oczekujemy na wpływ środków.

L.p.	Tytuł projektu	Lata realizacji	Wkład UE (zł)	Wartość całkowita projektu (zł)	Program
9.	Przebudowa ul. Bardzkiej w ciągu drogi wojewódzkiej nr 395 we Wrocławiu	2008 2011	51 332 078,02	125 250 270,37	RPO WD

Ze względu na to, iż projekt posiadał w Budżecie Miasta 2010 montaż unijny, BZF monitorował wydatkowanie środków w związku z realizacją przedmiotowego zadania pod kątem jego potencjalnej aplikacji i ewentualnej kwalifikowalności wydatków. W marcu 2010 r. wystąpiono z prośbą do IZ RPO o umożliwienie otrzymania dofinansowania w ramach RPO WD na realizację omawianego zadania. IZ RPO w kwietniu podjęło uchwałę w sprawie zmiany Ramowego Planu Realizacji RPO WD na lata 2007-2013 i uruchomiło nabór w trybie systemowym propozycji projektów dotyczących budowy i modernizacji dróg w celu poprawy połączeń tranzytowych przez miasta realizowanych wyłącznie przez miasta na prawach powiatu. Gmina Wrocław zgłosiła projekt dotyczący przebudowy ul. Bardzkiej w ramach tego naboru i Gmina została zaproszona do złożenia wniosku o dofinansowanie realizacji projektu wraz z załącznikami. Pierwotnie termin przedłożenia dokumentacji został wyznaczony na 15 lutego 2011 r., a następnie IZ RPO przedłużyła go do 5 grudnia 2011 r.

L.p.	Tytuł projektu	Lata realizacji	Wkład UE (zł)	Wartość całkowita projektu (zł)	Program
10.	Poprawa jakości życia na obszarze wsparcia poprzez kompleksową rewitalizację wnętrza podwórzowego w obrębie ulic Jagiellończyka, Niemcewicza, Słowiańska, Trzebnicka	2010-2012	2 048 910,5	3 570 958,3	RPO WD

Projekt został złożony w odpowiedzi na nabór 26/K/9.1/2009. Projekt Uchwałą ZWD z dnia 16 marca 2010 r. został wybrany do dofinansowania. Umowa o dofinansowanie została podpisana 20 maja 2010 r. W związku z realizacją projektu Biuro Zarządzania Funduszami Europejskimi przeprowadziło przetarg nieograniczony na promocję. W sierpniu przeprowadzono kampanię promocyjną projektu. Przetarg na roboty budowlane jednostka realizująca projekt w imieniu Gminy Wrocław, tj. Zarząd Zasobu Komunalnego, ogłosił na początku listopada.

L.p.	Tytuł projektu	Lata realizacji	Wkład UE (zł)	Wartość całkowita projektu (zł)	Program
11.	Poprawa jakości życia na obszarze wsparcia poprzez kompleksową rewitalizację budynku przy ul. Roosevelta 5a na cele kulturalne wraz z remontem wnętrza podwórzowego w obrębie ulic Słowiańska, Roosevelta, Jedności Narodowej	2010-2012	1 353 863,00	2 359 589,80	RPO WD

Projekt został złożony w odpowiedzi na nabór 26/K/9.1/2009. Ze względu na potencjalne wystąpienie pomocy publicznej m.in. w ramach przedmiotowego projektu termin oceny formalnej dla naboru 26/K/9.1/2009 został kilkakrotnie przedłużany. Projekt Uchwałą

ZWD z dnia 16 marca 2010 r. został wybrany do dofinansowania. Umowa o dofinansowanie została podpisana 20 maja 2010 r. W związku z realizacją projektu Biuro Zarządzania Funduszami Europejskimi przeprowadziło przetarg nieograniczony na promocję. W sierpniu przeprowadzono kampanię promocyjną projektu. Przetarg na roboty budowlane jednostka realizująca projekt w imieniu Gminy Wrocław, tj. Zarząd Zasobu Komunalnego, ogłosiła na początku listopada.

L.p.	Tytuł projektu	Lata realizacji	Wkład UE (zł)	Wartość całkowita projektu (zł)	Program
12.	Modernizacja zespołu budynków Liceum Ogólnokształcącego Nr 1 przy ul. Poniatowskiego 9 we Wrocławiu - Etap I	2008-2009	138 823,97	296 610,34	RPOWD

W dniu 10 września 2009 r. został złożony wniosek o dofinansowanie projektu w odpowiedzi na nabór 26/K/9.1/2009. Dnia 20 maja 2010 r. została podpisana umowa o dofinansowanie. Dnia 30 czerwca 2010 r. został złożony wniosek o płatność pośrednią. W 2010 r. na konto Gminy wpłynęła kwota 112 869,82. Dnia 29 października 2010 r. został złożony wniosek o płatność końcową. Dnia 13 sierpnia 2010 r. projekt został rzeczowo zakończony.

L.p.	Tytuł projektu	Lata realizacji	Wkład UE (zł)	Wartość całkowita projektu (zł)	Program
13.	Modernizacja zespołu budynków Liceum Ogólnokształcącego Nr 1 przy ul. Poniatowskiego 9 we Wrocławiu - Etap II	2010-2012	3 742 973,42	6 524 399,99	RPO WD

W dniu 10 września 2009 r. został złożony wniosek o dofinansowanie projektu w odpowiedzi na nabór 26/K/9.1/2009. Dnia 20 maja 2010 r. została podpisana umowa o dofinansowanie. Wybrano wykonawcę na przeprowadzenie robót budowlanych wraz z dokumentacją. 23 listopada 2010 r. podpisano umowę z wykonawcą.

L.p.	Tytuł projektu	Lata realizacji	Wkład UE (zł)	Wartość całkowita projektu (zł)	Program
14.	Budowa ścieżek rowerowych we Wrocławiu	2006-2010	389 925,77	704 101	RPO WD

W dniu 1 czerwca 2009 r. projekt został złożony w naborze nr 9/K/6.2/2009, ogłoszonym przez Urząd Marszałkowski Województwa Dolnośląskiego. Projekt został pozytywnie oceniony formalnie i merytorycznie. W dniu 27 października 2009 r. Zarząd Województwa podjął decyzję o przyznaniu dofinansowania dla powyższego projektu. 22.02.2010 r. podpisano umowę o dofinansowanie. 30 września 2010 r. zakończyło się finansowe rozliczenie projektu. 27 października złożono końcowy wniosek o płatność.

L.p.	Tytuł projektu	Lata realizacji	Wkład UE (zł)	Wartość całkowita projektu (zł)	Program
15.	Remont i modernizacja infrastruktury przestrzeni publicznej służącej ogółowi mieszkańców Obszaru Wsparcia – przebudowa zieleńca przy pl. Strzeleckim	2010-2012	1 141 000	2 013 000	RPO WD

W dniu 10 września 2009 r., projekt został złożony w naborze 26/K/9.1/2009, ogłoszonym przez Urząd Marszałkowski Województwa Dolnośląskiego. Projekt został wybrany do dofinansowania Decyzją Zarządu Województwa nr 4088/III/10 z dnia 16 marca 2010 r. 29 kwietnia 2010 r. umowa o dofinansowanie została podpisana. 02 sierpnia 2010 r. podpisano umowę na przeprowadzenie działań promocyjnych projektu. 30 sierpnia 2010 r. została podpisana umowa na opracowanie dokumentacji projektowej oraz przebudowę zieleńca.

L.p.	Tytuł projektu	Lata realizacji	Wkład UE (zł)	Wartość całkowita projektu (zł)	Program
16.	Budowa monitoringu prewencyjnego jako elementu polityki poprawy bezpieczeństwa na obszarze wsparcia	2010-2012	2 665 798,89	4 646 106,64	RPO WD

W dniu 10 września 2009 r., projekt został złożony w naborze 26/K/9.1/2009, ogłoszonym przez Urząd Marszałkowski Województwa Dolnośląskiego. Projekt został wybrany do dofinansowania Decyzją Zarządu Województwa nr 4088/III/10 z dnia 16 marca 2010 r. 20 maja podpisano umowę o dofinansowanie. 2 sierpnia 2010 r. podpisano umowę na działania promocyjne a 11 sierpnia 2010 r. podpisano umowę na dokumentację projektową oraz nadzór autorski.

L.p.	Tytuł projektu	Lata realizacji	Wkład UE (zł)	Wartość całkowita projektu (zł)	Program
17.	Utworzenie lokalnego Centrum Rozwoju Zawodowego	2008-2012	4 690 649,60	8 294 292,00	RPO WD

W dniu 10 września 2009 r. projekt został złożony w naborze 26/K/9.1/2009, ogłoszonym przez Urząd Marszałkowski Województwa Dolnośląskiego. Umowa o dofinansowanie została podpisana 20 maja 2010 r. W związku z realizacją projektu Biuro Zarządzania Funduszami Europejskimi przeprowadziło przetarg nieograniczony na promocję. W sierpniu przeprowadzono kampanię promocyjną projektu. We wrześniu br., Zarząd Inwestycji Miejskich, realizujący w imieniu Beneficjenta roboty budowlane w projekcie, wszczął postępowanie przetargowe na Opracowanie dokumentacji projektowej i realizację robót budowlanych dla przedmiotowego zadania. W chwili obecnej trwa procedura związana z podpisaniem umowy z Wykonawcą.

L.p.	Tytuł projektu	Lata realizacji	Wkład UE (zł)	Wartość całkowita projektu (zł)	Program
18.	Remont i modernizacja infrastruktury przestrzeni publicznej służącej ogółowi mieszkańców Obszaru Wsparcia - przebudowa zieleńca przy ul. Pomorskiej - Kaszubskiej	2008 -2012	1 225 000,00	2 135 000,00	RPO WD

Projekt został złożony w odpowiedzi na nabór 26/K/9.1/2009. Projekt Uchwałą ZWD z dnia 16 marca 2010 r. został wybrany do dofinansowania. Umowa o dofinansowanie została podpisana 29 kwietnia 2010 r. W związku z realizacją projektu Biuro Zarządzania Funduszami Europejskimi przeprowadziło przetarg nieograniczony na promocję. W sierpniu przeprowadzono kampanię promocyjną projektu.

W sierpniu br., Zarząd Zieleni Miejskiej, realizujący w imieniu Beneficjenta roboty budowlane w projekcie, wszczął postępowanie przetargowe na prace projektowe i roboty budowlane dla przedmiotowego zadania. Umowa z Wykonawcą została podpisana w dniu 27 września 2010 r.

L.p.	Tytuł projektu	Lata realizacji	Wkład UE (zł)	Wartość całkowita projektu (zł)	Program
19.	Poprawa jakości życia na obszarze wsparcia poprzez kompleksową rewitalizację wnętrza podwórzowego w obrębie ulic Rydygiera, Chrobrego, Jagiellończyka, Paulińska	2010-2012	777 752,25	1 355 697,55	RPO WD

W dniu 10 września 2009 r. został złożony wniosek o dofinansowanie projektu w odpowiedzi na nabór 26/K/9.1/2009. W dniu 20 maja 2010 podpisano umowę o dofinansowanie projektu nr UDA-RPDS.09.01.00.02-209/09-00. w ramach Regionalnego Programu Operacyjnego dla Województwa Dolnośląskiego na lata 2007-Priorytet 9. Odnowa zdegradowanych obszarów miejskich na terenie Dolnego Śląska, Działanie 9.1 Odnowa zdegradowanych obszarów miejskich w miastach powyżej 10 tysięcy mieszkańców. Złożono wniosek o płatność na kwotę 2 739,10 zł.

L.p.	Tytuł projektu	Lata realizacji	Wkład UE (zł)	Wartość całkowita projektu (zł)	Program
20.	Poprawa jakości życia na obszarze wsparcia poprzez kompleksową rewitalizację budynku przy ul. Jagiellończyka 10a na cele kulturalne wraz z remontem wnętrza podwórzowego w obrębie ulic św. Wincentego, Chrobrego, Jagiellończyka, Rydygiera	2010-2012	2 782 303,49	4 849 850,34	RPO WD

W dniu 10 września 2009 r. został złożony wniosek o dofinansowanie projektu w odpowiedzi na nabór 26/K/9.1/2009. W dniu 20.05.2010 r. podpisano umowę o dofinansowanie projektu nr. UDA-RPDS.09.01.00.02-208/09-00, w ramach Regionalnego

Programu Operacyjnego dla Województwa Dolnośląskiego na lata 2007-2013, Priorytet 9. Odnowa zdegradowanych obszarów miejskich na terenie Dolnego Śląska, Działanie 9.1 Odnowa zdegradowanych obszarów miejskich w miastach powyżej 10 tysięcy mieszkańców. Złożono wniosek o płatność na kwotę 3 608,51 zł.

L.p.	Tytuł projektu	Lata realizacji	Wkład UE (zł)	Wartość całkowita projektu (zł)	Program
21.	Rozwój turystyki aktywnej i rekreacji poprzez rozbudowę i modernizację ścieżek spacerowo - konnych na terenie Wrocławskiego Toru Wyścigów Konnych - Partynice	2007-2011	2 338 398,89	3 358 769,84	RPO WD

Projekt został złożony w UMWD w naborze konkursowym 9/K/6.2/2009 w dniu 1 czerwca 2009 r., przeszedł pozytywnie ocenę formalną i merytoryczną. Zarząd Województwa Dolnośląskiego podjął Uchwałę nr 3516/III/09 w dniu 27 października 2009 r. w sprawie dofinansowania projektów z naboru 9/K/6.2/2009. Na mocy Uchwały przedmiotowy projekt został wybrany do dofinansowania. 27 stycznia 2010 r. podpisano Umowę o dofinansowanie. W 2010 r. rozstrzygnięto wszystkie postępowania o udzielenia zamówienia publicznego w ramach Projektu. W efekcie uzyskanych oszczędności aneksowano UOD do kwot przedstawionych w tabeli. Do grudnia 2010 r. zrealizowano około 50% rzeczowego zakresu Projektu, Zakończenie zaplanowano na II kwartał 2011 r. W 2010 r. Beneficjent uzyskał ponad milionową refundację poniesionych kosztów kwalifikowanych.

L.p.	Tytuł projektu	Lata realizacji	Wkład UE (zł)	Wartość całkowita projektu (zł)	Program
22.	Remont i modernizacja infrastruktury przestrzeni publicznej służącej ogółowi mieszkańców Obszaru Wsparcia - przebudowa Parku Staszica	2010-2012	4 270 000	7 442 000	RPO WD

Projekt został złożony w UMWD w naborze konkursowym 26/K/9.1/2009 w dniu 10 września 2009 r. W dniu 20 maja 2010 r. podpisano Umowę o dofinansowanie, w sierpniu 2010 r. rozpoczęto działania promocyjne i poniesiono pierwsze koszty kwalifikowane w ramach Projektu, natomiast w grudniu rozstrzygnięto przetarg na dokumentację techniczną i roboty budowlane.

L.p.	Tytuł projektu	Lata realizacji	Wkład UE (zł)	Wartość całkowita projektu (zł)	Program
23.	Kreacja Nadodrzańskiego Centrum Wsparcia - kluczowego elementu infrastruktury służącej społeczności lokalnej i podopiecznym MOPS - rewitalizacja budynków przy ul. Rydygiera we Wrocławiu	2010-2012	2 753 851,98	4 799 988,13	RPO WD

Projekt został złożony w UMWD w naborze konkursowym 26/K/9.1/2009 w dniu 10 września 2009 r. W dniu 20 maja 2010 r. podpisano Umowę o dofinansowanie, w sierpniu 2010 r. rozpoczęto działania promocyjne i poniesiono pierwsze koszty kwalifikowane w ramach Projektu, natomiast w grudniu rozstrzygnięto przetarg na dokumentację techniczną i roboty budowlane.

L.p.	Tytuł projektu	Lata realizacji	Wkład UE (zł)	Wartość całkowita projektu (zł)	Program
24.	Przebudowa pomieszczeń warsztatowych na potrzeby kształcenia praktycznego w Zespole Szkół nr 2 przy ul. Borowskiej we Wrocławiu	2007-2009	7 649 410,77	14 737 422,67	RPO WD

Projekt został zakończony rzeczowo w 2009 r. W październiku 2010 r. została przeprowadzona kontrola końcowa przez IZ RPO WD. Obecnie Beneficjent oczekuje na wpływ środków z wniosku o płatność końcową.

L.p.	Tytuł projektu	Lata realizacji	Wkład UE (zł)	Wartość całkowita projektu (zł)	Program
25.	Rozbudowa pomieszczeń warsztatów szkolnych w Zespole Szkół Budowlanych przy ul. Grabiszyńskiej we Wrocławiu	2007-2009	5 161 067,96	8 448 455,56	RPO WD

Projekt zakończony rzeczowo oraz finansowo w 2009 r. 22 lipca 2010 r. wpłynęła refundacja z wniosku końcowego.

L.p.	Tytuł projektu	Lata realizacji	Wkład UE (zł)	Wartość całkowita projektu (zł)	Program
26.	Poprawa jakości na obszarze wsparcia poprzez kompleksową rewitalizację wnętrza podwórzowego w obrębie ulic pl.Staszica, Chrobrego, św.Wincentego	2010-2012	904 087,80	1 575 695,88	RPO WD

Wniosek o dofinansowanie realizacji projektu został złożony w Urzędzie Marszałkowskim Województwa Dolnośląskiego w dniu 10 września 2009 r. W dniu 20.05.2010 r. podpisano umowę o dofinansowanie projektu nr. UDA-RPDS.09.01.00.02-202/09-00, w ramach Regionalnego Programu Operacyjnego dla Województwa Dolnośląskiego na lata 2007-2013, Priorytet 9. Odnowa zdegradowanych obszarów miejskich na terenie Dolnego Śląska, Działanie 9.1 Odnowa zdegradowanych obszarów miejskich w miastach powyżej 10 tysięcy mieszkańców. Złożono wniosek o płatność na kwotę 2 809,10 zł.

L.p.	Tytuł projektu	Lata realizacji	Wkład UE (zł)	Wartość całkowita projektu (zł)	Program
27.	Poprawa jakości na obszarze wsparcia poprzez kompleksową rewitalizację wnętrza podwórzowego w obrębie ulic Paulińska, św. Macieja, Henryka Brodatego, Rydygiera	2010-2012	1 163 304,80	2 027 474,08	RPO WD

Wniosek o dofinansowanie realizacji projektu został złożony w Urzędzie Marszałkowskim Województwa Dolnośląskiego w dniu 10.09.2009 r. w ramach naboru 26/K/9.1/2009 do działania 9.1 „Odnowa zdegradowanych obszarów miejskich w miastach powyżej 10 tysięcy mieszkańców” Regionalnego Programu Operacyjnego dla Województwa Dolnośląskiego na lata 2007-2013.

W dniu 20 maja 2010 r. podpisano Umowę o dofinansowanie, w sierpniu 2010 r. rozpoczęto działania promocyjne i poniesiono pierwsze koszty kwalifikowane w ramach Projektu, natomiast w grudniu nastąpi rozstrzygnięcie przetargu na dokumentację techniczną i roboty budowlane.

L.p.	Tytuł projektu	Lata realizacji	Wkład UE (zł)	Wartość całkowita projektu (zł)	Program
28.	Budowa Systemu Informacji Miejskiej we Wrocławiu	2007-2012	4 301 104,48	7 759 372,86	RPO WD

06 stycznia 2010 r. został złożony wniosek o dofinansowanie projektu w odpowiedzi na ogłoszenie naboru 36/K/6.5/2009. W dniu 13 października 2010 r. została podpisana Umowa o dofinansowanie projektu. W dniu 30 listopada 2010 r. złożony został pierwszy wniosek o płatność.

L.p.	Tytuł projektu	Lata realizacji	Wkład UE (zł)	Wartość całkowita projektu (zł)	Program
29.	Wykorzystanie nowoczesnych technologii i odnawialnych źródeł energii dla potrzeb edukacyjnych - budowa Szkoły Podstawowej na osiedlu Maślice we Wrocławiu	2007-2010	2 224 090,92	32 210 582,76	RPO dla WD

Wniosek o dofinansowanie wraz z załącznikami złożono do UMWD w dniu 15 lutego 2010 r. Projekt Uchwałą z dnia 17 czerwca 2010 r. został umieszczony na liście projektów rezerwowych. Uchwałą z dnia 13 lipca 2010 r. został przesunięty z listy projektów rezerwowych na listę projektów wybranych do dofinansowania. Pismem informującym o przyznaniu dofinansowania wskazano wartość dofinansowania w wysokości 1 458 812,32 zł. 29 lipca 2010 r. podpisano umowę o dofinansowanie. Uchwałą z dnia 17 sierpnia 2010 r. Zarząd Województwa Dolnośląskiego podjął Uchwałę zwiększającą wartość dofinansowania. 31 sierpnia 2010 r. podpisano aneks do umowy.

Biuro Zarządzania Funduszami Europejskimi, przeprowadziło zapytanie ofertowe na wyłonienie wykonawcy działań promocyjnych. Promocja projektu została zrealizowana w październiku 2010 r. We wrześniu br. Biuro Zarządzania Funduszami Europejskimi, przy współudziale Wydziału Zamówień Publicznych, przeprowadziło przetarg na wyłonienie

wykonawcy usługi audytu zewnętrznego dla przedmiotowego projektu oraz sporządzenia sprawozdania z przeprowadzonego audytu wraz z opinią o projekcie.

L.p.	Tytuł projektu	Lata realizacji	Wkład UE (zł)	Wartość całkowita projektu (zł)	Program
30.	Digitalizacja i upowszechnianie zasobów Archiwum Budowlanego w Muzeum Architektury we Wrocławiu - etap I	2008-2011	12 469 137,71	17 493 824,00	RPO WD

Projekt został zaaplikowany w ramach naboru nr 35/K/6.4/2009 RPO WD „Turystyka kulturowa – upowszechnianie informacji o dziedzictwie przeszłości – digitalizacja i upowszechnianie zasobów”. 08 stycznia 2010 r. Muzeum Architektury złożyło wniosek o dofinansowanie, 22 lipca 2010 r. została podpisana umowa o dofinansowanie.

W związku z otrzymaniem dofinansowania, a co za tym idzie wprowadzeniem projektu do Budżetu Miasta 2010 r. z montażem unijnym, Biuro Zarządzania Funduszami Europejskimi prowadzi także monitoring wszelkich działań związanych z realizacją projektu w ramach struktur Urzędu Miejskiego Wrocławia.

L.p.	Tytuł projektu	Lata realizacji	Wkład UE (zł)	Wartość całkowita projektu (zł)	Program
31.	Rozwój informatycznego systemu zarządzania wrocławską edukacją	2008-2011	12 469 137,71	17 493 824,00	RPO WD

18 stycznia 2010 r. została podpisana umowa o dofinansowanie. Zarząd Województwa Dolnośląskiego, w związku z oszczędnościami powstałymi w wyniku zakończonych postępowań przetargowych, Uchwałą nr 4512/III/10 z dnia 22 czerwca 2010 r. zwiększył % dofinansowania z 44,75% do pierwotnie wnioskowanej wielkości 75% wydatków kwalifikowanych. 29 lipca 2010 r. podpisano aneks do umowy o dofinansowanie. Kwota dofinansowania w chwili obecnej wynosi 12 469 137,71 zł.

W związku z realizacją projektu w roku 2010 rozstrzygnięto przetargi nieograniczone na:

- opracowanie projektu technicznego systemu edukacyjnego
- opracowanie projektów technicznych sieci teleinformatycznych i wykonanie okablowania strukturalnego w placówkach edukacyjnych Gminy Wrocław
- zarządzenie projektem wraz z promocją
- We wrześniu roku 2010 ogłoszono dwa następujące postępowania:
- Budowa systemu, tj. Platformy Sprzętowej i Platformy Sieciowej na potrzeby Projektów - „Rozwój informatycznego systemu zarządzania wrocławską oświatą” i „Rozwój usług elektronicznych we wrocławskiej oświacie” oraz świadczenie Serwisu Gwarancyjnego.
- Budowa Zintegrowanego Systemu Informatycznego Wspomagającego Zarządzanie Wrocławską Oświatą na potrzeby realizacji projektów „Rozwój informatycznego systemu zarządzania wrocławską oświatą” i „Rozwój usług elektronicznych we wrocławskiej oświacie” oraz świadczenie Serwisu Gwarancyjnego.

PROGARM OPERACYJNY INFRASTRUKTURA I ŚRODOWISKO

L.p.	Tytuł projektu	Lata realizacji	Wkład UE (zł)	Wartość całkowita projektu (zł)	Program
1.	"Przebudowa ul. Lotniczej w ciągu drogi krajowej nr 94 we Wrocławiu"	2007-2009	57 786 858,20	89 999 714,80	POIiŚ

Wniosek o dofinansowanie dla projektu został złożony 07 listopada 2008 r. w ramach Programu Operacyjnego Infrastruktura i Środowisko Priorytet: VIII Bezpieczeństwo transportu i krajowe sieci transportowe, Działanie 8.2 Drogi krajowe poza siecią TEN-T. 27 maja 2010 r. podpisana została Umowa o dofinansowanie projektu. W dniu 09 grudnia 2010 r. na konto Gminy wpłynęła kwota 51 347 079,97 zł. Pozostała kwota została zatrzymana do zakończenia kontroli końcowej projektu.

L.p.	Tytuł projektu	Lata realizacji	Wkład UE (zł)	Wartość całkowita projektu (zł)	Program
2.	Przebudowa ul. Wyścigowej w ciągu drogi krajowej nr 8 we Wrocławiu	2009-2010	14 350 147,94	20 989 462,45	POIiŚ

9 lutego 2009 r. został złożony wniosek aplikacyjny o dofinansowanie projektu w ramach konkursu ogłoszonego przez Centrum Unijnych Projektów Transportowych, do Działania 6.1 Rozwój drogowej sieci TEN-T. Pismem z dn. 1.07.2009 r. CUPT poinformował o umieszczeniu projektu na podstawowej liście rankingowej projektów konkursowych działania 6.1 POIiŚ. W dniu 20 września 2010 r. została podpisana umowa o dofinansowanie.

L.p.	Tytuł projektu	Lata realizacji	Wkład UE (zł)	Wartość całkowita projektu (zł)	Program
3.	Budowa Północnej Obwodnicy Śródmiejskiej we Wrocławiu- etap I	2008-2011	188 226 229,5	269 950 917	POIiŚ

9 lutego 2009 r. został złożony wniosek aplikacyjny o dofinansowanie projektu w ramach konkursu ogłoszonego przez Centrum Unijnych Projektów Transportowych, do Działania 6.1 Rozwój drogowej sieci TEN-T. Pismem z dnia 1 lipca 2009 r. CUPT poinformował o umieszczeniu projektu na podstawowej liście rankingowej projektów konkursowych działania 6.1 POIiŚ. W dniu 20 września 2010 r. została podpisana umowa o dofinansowanie.

L.p.	Tytuł projektu	Lata realizacji	Wkład UE (zł)	Wartość całkowita projektu (zł)	Program
4.	"Przebudowa Teatru Muzycznego CAPITOL we Wrocławiu"	2006-2012	80 000 000	119 195 225,27	POIiŚ

30 września 2008 r. została złożony wniosek o dofinansowanie w ramach konkursu do działania 11.2 „Rozwój oraz poprawa stanu infrastruktury kultury o znaczeniu ponadregionalnym” XI Priorytetu „Kultura i dziedzictwo kulturowe”, Programu Operacyjnego Infrastruktura i Środowisko. 25 listopada 2009 r. Minister Kultury podjął decyzję o dofinansowanie projektu.

26 kwietnia 2010 r. została podpisana Umowa o dofinansowanie Projektu. Podjęto również działania promocyjne polegające na zorganizowaniu uroczystego podpisania umowy o dofinansowanie oraz zamówienia gadżetów promocyjnych. Dotychczas złożono dwa wnioski o płatność.

L.p.	Tytuł projektu	Lata realizacji	Wkład UE (zł)	Wartość całkowita projektu (zł)	Program
5.	„Zintegrowany System Transportu Szynowego w Aglomeracji i we Wrocławiu- etap I”	2008-2012	311 450 000	760 000 000	POIiŚ

Projekt jest wpisany na listę projektów indywidualnych ogłoszonych w Monitorze Polskim nr 58 poz.521 z dnia 13.08.2008 r. pod numerem POIiŚ 7.3-4. i jest planowany do współfinansowania ze środków Funduszu Spójności - Program Operacyjny Infrastruktura i Środowisko, Działanie 7.3 Transport miejski w obszarach metropolitalnych. Umowa dotycząca przygotowania projektu indywidualnego podpisana została w dniu 12.02.2009 r. a 24 marca 2010 r. został zawarty do niej aneks. Wniosek o dofinansowanie projektu został złożony w dniu 30 czerwca 2010 r. Wniosek jest w trakcie oceny formalnej.

L.p.	Tytuł projektu	Lata realizacji	Wkład UE (zł)	Wartość całkowita projektu (zł)	Program
6.	„Zintegrowany System Transportu Szynowego w Aglomeracji i we Wrocławiu- etap II”	2011-2013	81 680 000	226 800 000	POIiŚ

Projekt jest wpisany na listę projektów indywidualnych ogłoszonych w Monitorze Polskim nr 58 poz. 521 z dnia 13 sierpnia 2008 r. pod numerem POIiŚ 7.3-5. i jest planowany do współfinansowania ze środków Funduszu Spójności - Program Operacyjny Infrastruktura i Środowisko, Działanie 7.3 Transport miejski w obszarach metropolitalnych. W styczniu 2009 r. zaktualizowano listę projektów indywidualnych dla POIiŚ. Projekt umieszczono na liście rezerwowej. W dniu 12 lutego 2009 r. podpisano Umowę dotyczącą przygotowania projektu indywidualnego, a 24 marca 2010 r. zawarto do niej aneks.

Lp.	Nazwa zadania	Lata realizacji	Wkład UE (zł)	Wartość całkowita projektu (zł)	Program
7.	Budowa Narodowego Forum Muzyki we Wrocławiu	2007-2011	143 740 000	294 632 135,30	POIiŚ

W październiku 2007 r., podpisano z Ministerstwem Kultury pre-umowę, która ze względu na zmianę kwoty dofinansowania została aneksowana w lipcu 2008r. Również w lipcu 2008 r., został złożony wniosek aplikacyjny, który został przesłany do Komisji Europejskiej celem notyfikacji. 30 maja 2009 r. podpisano umowę o dofinansowanie, która 16 października została aneksowana. 19 listopada 2009 r. projekt otrzymał notyfikację Komisji Europejskiej.

W sumie dla projektu złożono 9 wniosków o płatność, w tym w 2010 r. Beneficjentowi wypłacono środki jedynie z wniosku o zaliczkę, która to, w całości, została przekazana do Wykonawcy jako zaliczkowanie prac budowlanych.

W sierpniu 2010 r. podpisano aneks „techniczny” do umowy o dofinansowanie.

Lp.	Nazwa zadania	Lata realizacji	Wkład UE (zł)	Wartość całkowita projektu (zł)	Program
8.	Inteligentny System Transportu ITS Wrocław	2008-2013	58 703 237,24	69 141 932,05	POIiŚ

1 września 2010 r. w Instytucji Zarządzającej Centrum Unijnych Projektów Transportowych został złożony wniosek aplikacyjny. W chwili obecnej została zakończona ocena formalna i pierwszy etap oceny merytorycznej. Oczekujemy na listę rankingową projektów wybranych do dofinansowania.

MECHANIZM FINANSOWY EUROPEJSKIEGO OBSZARU GOSPODARCZEGO

L.p.	Nazwa	Lata realizacji	Wkład UE (zł)	Wartość całkowita projektu (zł)	Program
1.	„Rewaloryzacja Synagogi „Pod Białym Bocianem” w ramach Dzielnicy Czterech Świątyń”	2008-2009	8 107 985,51	9 843 810,34	MF EOG

Projekt, przygotowany w partnerstwie z Fundacją Bente Kahan oraz Związkiem Gmin Wyznaniowych Żydowskich w RP, został zgłoszony w kwietniu 2007r. dofinansowania z Mechanizmu Finansowego EOG i Norweskiego Mechanizmu Finansowego. Pozyskane dofinansowanie do końca 2010 r. wyniosło 7 454 862,62 zł.

FUNDUSZ SPÓJNOŚCI /ISPA

Zgodnie z podpisanymi 14 marca 2001 r. Memorandami Finansowania dotyczącymi środków pomocowych z Przedakcesyjnego Instrumentu Polityki Strukturalnej (ISPA) oraz na podstawie zawartych 15 kwietnia 2002 r. Porozumień o realizacji Projektów ISPA Nr 2000/PL/16/P/PE/019 „**Poprawa jakości wody we Wrocławiu**” (ze zmianami) oraz ISPA Nr 2000/PL/16/P/PE/018 „**Gospodarka odpadami stałymi we Wrocławiu, etap I**” Biuro Zarządzania Funduszami Europejskimi do końca kwietnia 2010 r. kontynuowało prace związane z przekazywaniem do Narodowego Funduszu Ochrony Środowiska i Gospodarki Wodnej kopii następujących dokumentów:

- wyciągi bankowe potwierdzające płatności za faktury dotyczące wydatków kwalifikowanych wraz z dyspozycjami wystawienia polecenia wypłaty oraz wydrukami SWIFT (jeżeli przy realizacji płatności obciążano rachunek techniczny Banku lub rachunek techniczny Gminy Wrocław),
- wyciągi bankowe potwierdzające naliczenie oraz przeksięgowanie odsetek na rachunkach Projektów FS/ISPA,
- kopie opłaconych faktur dotyczących zarówno kosztów kwalifikowanych, jak i niekwalifikowanych,
- oryginały przejściowych i zbiorczych zestawień płatności,
- oryginały list sprawdzających do weryfikacji merytorycznej i formalno-rachunkowej wydatków kwalifikowanych opłaconych faktur,

- oryginały i/lub kopie protokołów konieczności dotyczących opłaconych faktur,
- zaświadczenia wysokość sald na rachunkach Projektów FS/ISPA na koniec miesiąca, a także inne wymagane przez NFOŚiGW materiały.

PROJEKTY SPOŁECZNE (MIĘKKIE)

EUROPEJSKI FUNDUSZ SPOŁECZNY

PROGRAM OPERACYJNY KAPITAŁ LUDZKI

L.p.	Tytuł projektu	Lata realizacji	Wkład UE (zł)	Wartość całkowita projektu (zł)	Program
1.	Kompleksowy program wzmocnienia Urzędu Miejskiego Wrocławia do sprawnej i efektywnej realizacji zadań publicznych.	2010-2012	2 050 020,90	227 780,10	PO KL

W dniu 30 marca 2010 r. Gmina Wrocław zawarła z Instytucją Wdrażającą (MSWiA) umowę o dofinansowanie projektu: kompleksowy program wzmocnienia zdolności Urzędu Miejskiego Wrocławia do sprawnej i efektywnej realizacji zadań publicznych" w ramach Programu Operacyjnego Kapitał Ludzki, nr umowy UDA – POKL.05.02.01-00-020/09-00.

L.p.	Tytuł projektu	Lata realizacji	Wkład UE (zł)	Wartość całkowita projektu (zł)	Program
2.	Wrocław Miastem Aktywnych	2008-2013	3 910 697,95	4 369 494,92	PO KL

W ramach projektu systemowego, w 2010 r. ponad 540 mieszkańców Wrocławia skorzystało z bezpłatnej, profesjonalnej pomocy. Celem działań było zwiększenie szans na integrację społeczną i zawodową osób w wieku aktywności zawodowej, nie pozostających w zatrudnieniu, korzystających ze świadczeń pomocy społecznej, zagrożonych wykluczeniem społecznym. W trakcie pracy były wykorzystywane indywidualne programy usamodzielniania i kontrakty socjalne. W 2010 r. wdrożony został pilotażowy instrument Asystenta Rodzinnego skierowany do 100 rodzin wskazanych przez pracowników socjalnych. Powiódł się także proces usamodzielniania 19 wychowanków opuszczających placówki opiekuńczo wychowawcze i rodziny zastępcze. 453 uczestników skorzystało ze wsparcia oferowanego w ramach kontraktów socjalnych.

L.p.	Tytuł projektu	Lata realizacji	Wkład UE i budżetu państwa (zł)	Wartość całkowita projektu (zł)	Program
3.	Step by Step - Młodzieżowe Centrum Informacji i Rozwoju na rzecz integracji społecznej i aktywizacji zawodowej	2008-2010	1 899 550,60	1 899 550,60	PO KL

Przeciwdziałanie wykluczeniu społecznemu młodzieży w wieku 15-25 lat poprzez inspirowanie do samorozwoju, kształtowanie pozytywnych postaw, kształcenie umiejętności zawodowych i społecznych oraz oddziaływanie na ich otoczenie.

Grupa docelowa to młodzież w wieku 15-25 lat zagrożona wykluczeniem społecznym oraz otoczenie tych osób. Łącznie projektem zostanie objętych co najmniej 1000 osób. Projekt został zakończony z końcem września 2010 r. i aktualnie trwa jego rozliczanie.

L.p.	Tytuł projektu	Lata realizacji	Wkład UE (zł)	Wartość całkowita projektu (zł)	Program
4.	Romowie i Gadziowie na jednym podwórku	2010-2011	1 305 459,10	1 305 459,10	PO KL

Projekt jest realizowany przez CIRS i MOPS z ramienia Gminy Wrocław. Do współpracy zaproszone są 2 organizacje pozarządowe : In Posterum i Fundacja Prom. Działania w projekcie przewidziane są dla 165 Romów i z Wrocławia i obejmują następujące formy wsparcia: nauka pisania i czytania, kursy zawodowe (szycie, remontowo- budowlane, gotowanie.), edukacyjne, tj. załatwianie spraw w urzędzie. Przewiduje się również przeszkolenie 75 pracowników służb publicznych z zakresu współpracy z Romami. Do czerwca miały miejsce lekcje z czytania i pisania, natomiast od października do grudnia odbywało się doradztwo zawodowe i nauka wypełniania dokumentów.

L.p.	Tytuł projektu	Lata realizacji	Wkład UE i budżetu państwa (zł)	Wartość całkowita projektu (zł)	Program
5.	WRO-KADRY. Przyszłość rynku pracy MSP w aglomeracji wrocławskiej-prognozy i rekomendacje	2009-2010	716341,49	716341,49	PO KL

Podstawowym celem projektu było stworzenie narzędzi i metodologii umożliwiającej cykliczną obserwację i prognozowanie zmian na rynku pracy małych i średnich przedsiębiorstw. Miały one umożliwić dostarczenie jednostkom samorządowym, instytucjom rynku pracy, pracodawcom i ich pracownikom, partnerom społecznym i samorządom gospodarczym i zawodowym na temat stanu aktualnego i prognoz dotyczących zmian rynku pracy mikro, małych i średnich przedsiębiorstw w aglomeracji wrocławskiej, umożliwiającej sformułowanie właściwych mechanizmów zaradczych.

L.p.	Tytuł projektu	Lata realizacji	Wkład UE (zł)	Wartość całkowita projektu (zł)	Program
6.	Moda na pracę	2009-2011	1 473 909,98	1 473 909,98	PO KL

W ramach Punktu Aktywizacji Bezrobotnych (PAB) zorganizowane zostały 2 wewnętrzne spotkania informacyjno – rekrutacyjne (20 i 27 stycznia 2010 r.). Łącznie w spotkaniach informacyjno - rekrutacyjnych wzięło udział 57 osób zainteresowanych udziałem w projekcie. 12 i 18 maja 2010 r. odbyły się spotkania promocyjno-rekrutacyjne, w ich wyniku do IV edycji projektu zakwalifikowano 15 kobiet. W ramach III i IV, V, VI edycji organizowano i przeprowadzono: warsztaty integracyjne, kurs umiejętności interpersonalnych, kurs poruszania się po rynku pracy. 29 lipca 2010 r. odbyło się kolejne spotkanie w ramach Forum Kobiet Aktywnych.

L.p.	Tytuł projektu	Lata realizacji	Wkład UE (zł)	Wartość całkowita projektu (zł)	Program
7.	Wrocławski Klub Kompetencji	2009-2011	1 087 281,00	1 087 281,00	PO KL

W 2010 r. odbyły się także spotkania promocyjno informacyjne. Zamieszczono informacje o projekcie na stronach internetowych. Przeprowadzono rekrutację do I edycji projektu (deklaracje złożyło 40 osób, z czego 30 spełniło kryteria a zakwalifikowano 20 osób). Opracowano również dokumentację związaną z rozpoczęciem kursów.

Latem 2010 r. firma zewnętrzna wydrukowała I numer biuletynu. Koordynator szkoleń przeprowadził ewaluację kursów zawodowych. Zgodnie z planem II edycję projektu ukończyło 15 osób. W sierpniu prowadzono wzmożoną rekrutację do II edycji projektu. Zakwalifikowano 20 osób. Odbyło się szkolenie poruszania się po rynku pracy, kurs języka angielskiego (120 godzin od lipca do września 2010 r.).

L.p.	Tytuł projektu	Lata realizacji	Wkład UE (zł)	Wartość całkowita projektu (zł)	Program
8.	Od praktykanta do pracownika – zaawansowane szkolenia dla uczniów szkół zawodowych	2008-2010	821 592,59	966 579,52	PO KL

Celem projektu było doskonalenie umiejętności uczniów w zakresie posługiwania się technologiami zaawansowanymi w branży mechanicznej, mechatronicznej i elektryczno-elektronicznej, wzmocnienie kompetencji językowych, modernizacja programów nauczania. Wszystkie działania, tj. (m. in. praktyki w zakładach pracy, szkolenia językowe z elementami języka technicznego, kursy doskonalące, opracowanie Indywidualnych Planów Działań dla każdego ucznia z uwzględnieniem osobistych predyspozycji) przeprowadzane były zgodnie z harmonogramem projektu. Termin zakończenia projektu to 31 sierpnia 2010 r.

L.p.	Tytuł projektu	Lata realizacji	Wkład UE i budżetu państwa (zł)	Wartość całkowita projektu (zł)	Program
9.	Praca na własny rachunek	2008-2010	1 502 672,55	1 502 672,55	PO KL

Projekt „Praca na własny rachunek” realizowany był przez Centrum w imieniu Gminy Wrocław od 01 września 2008 r. do 30 czerwca 2010 r. W 2010 r. zorganizowano szkolenia i doradztwo z zakresu przygotowania do zarejestrowania i prowadzenia działalności gospodarczej lub spółdzielni socjalnej. Wydano 2 numery biuletynu projektu, poświęconego ekonomii społecznej oraz działalności gospodarczej. Wydane zostały również: Raport końcowy oraz Kronika projektu.

W projekcie uczestniczyło 39 osób z czego jedna osoba podjęła zatrudnianie, a jedna zarejestrowała działalność gospodarczą.

W ramach projektu odbyły się 2 wizyty studyjne – 16 i 23 kwietnia 2010 r. Ideą wizyt było porównanie wiedzy wyniesionej z zajęć z praktycznymi aspektami prowadzenia działalności gospodarczej i spółdzielni socjalnej.

W dniu 29 czerwca 2010 r. odbyła się konferencja kończąca projekt.

L.p.	Tytuł projektu	Lata realizacji	Wkład UE i budżetu państwa (zł)	Wartość całkowita projektu (zł)	Program
10.	Kursy przygotowujące nauczycieli oraz pracowników placówek oświatowych do pracy z dziećmi z dysfunkcjami rozwojowymi	2009-2011	1 091 038,00	1 091 038,00	PO KL

Celem projektu jest podniesienie i dostosowanie kwalifikacji nauczycieli oraz pracowników dydaktycznych placówek oświatowych, w zakresie zgodnym z lokalną i regionalną polityką edukacyjną, do zmieniającej się sytuacji w systemie oświaty wywołanej czynnikami demograficznymi.

W roku 2010 przeprowadzona została 2-ga edycja dziewięciomiesięcznych kursów w następujących grupach: terapia pedagogiczna, tyflopädagogika, przygotowanie pedagogiczne. Każdy kurs obejmuje 270 godzin zajęć i kończy się testem stanowiącym podstawę zaliczenia i uzyskania świadectwa ukończenia, wg wzoru MEN.

W styczniu 2011 r. kończą się działania merytoryczne, ostateczne rozliczenie projektu nastąpi do końca lutego 2011 r.

L.p.	Tytuł projektu	Lata realizacji	Wkład UE i budżetu państwa (zł)	Wartość całkowita projektu (zł)	Program
11.	Wrocławska diagnoza problemów społecznych	2009-2010	1 552 653,42	1 552 653,42	PO KL

Projekt o charakterze badawczym, realizowany w partnerstwie Gminy Wrocław reprezentowanej przez Miejski Ośrodek Pomocy Społecznej oraz Stowarzyszenia „Wspólnota Europejska – Nasza Wspólna Sprawa”. Projekt zakłada przeprowadzenie badań społecznych mieszkańców Wrocławia na potrzeby Strategii rozwiązywania problemów społecznych dla m. Wrocławia.

W 2010 projekt realizowano na podstawie umowy z DWUP zmienionej aneksem nr 1 z dnia 30 marca 2010 r. Do listopada 2010 złożono 5 Wniosków o płatność (w tym dwa cząstkowe) – wszystkie zaakceptowane przez Instytucję Wdrażającą. W styczniu 2011 planowane jest złożenie *Wniosku* końcowego, ostatecznie rozliczającego projekt.

L.p.	Tytuł projektu	Lata realizacji	Wkład UE i budżetu państwa (zł)	Wartość całkowita projektu (zł)	Program
12.	Równaj do najlepszych. Zajęcia wyrównawcze i pozalekcyjne dla uczniów Szkoły Podstawowej nr 76 we Wrocławiu	2008-2010	299 947,13	299 947,13	PO KL

Projekt o charakterze edukacyjnym, polegający na realizacji zajęć dodatkowych pozalekcyjnych dla uczniów Szkoły Podstawowej nr 76 we Wrocławiu. W 2010 r. zrealizowano:

- zajęcia wyrównawcze dla 120 uczniów z matematyki, języka niemieckiego, języka angielskiego,
- zajęcia poszerzające kompetencje kluczowe dla 76 uczniów z matematyki i przyrody,
- zajęcia socjoterapeutyczne przy zastosowaniu technologii komputerowej dla 31 uczniów przejawiających symptomy zagrożenia przedwczesnym wypadnięciem z systemu oświaty.

Przygotowano i zrealizowano 2 przedstawienia podsumowujące w czerwcu 2010 na których zaprezentowano 4 spektakle w języku niemieckim i angielskim oraz prezentacje multimedialne z zajęć.

Część merytoryczna projektu zakończyła się w terminie, tj. 30 czerwca 2010 r., w lipcu został złożony końcowy wniosek o płatność. W listopadzie 2010 r. została przeprowadzona kontrola projektu przez UMWD.

L.p.	Tytuł projektu	Lata realizacji	Wkład UE i budżetu państwa (zł)	Wartość całkowita projektu (zł)	Program
13.	Droga do zatrudnienia	2009-2011	2 054 838,89 zł	2 054 838,89 zł	PO KL

Projekt „**Droga do zatrudnienia**” Centrum Integracji Społecznej realizuje w imieniu Gminy Wrocław od 1 grudnia 2009 r. do 31 sierpnia 2011 r. Celem projektu jest aktywizacja zawodowa i społeczna 120 niezatrudnionych mieszkańców Wrocławia. Projekt składa się z 4 edycji szkoleniowych po 4 miesiące każda (dla połowy uczestników przewidziane są też 3 miesięczne staże/zajęcia reintegracji zawodowej).

Od 1 stycznia 2010 r. do 14 grudnia 2010 r. 535 osób złożyło wnioski o przyjęcie do projektu.

W okresie 01 stycznia 2010-31 grudnia 2010 r. w ramach projektu „Droga do zatrudnienia” zrealizowano:

- szkolenia w ramach następujących edycji projektu:

I edycja:

- szkolenia zawodowe realizowane w okresie 1 lutego – 31 maja 2010 r. - udział wzięły 33 osoby;

staże/zajęcia reintegracji zawodowej 1 czerwca – sierpnia 2010 r. – udział wzięło 15 osób

II edycja:

- szkolenia zawodowe realizowane w okresie 1 czerwca – 31 września 2010 r. – 31 udział wzięły osoby
- staże/zajęcia reintegracji zawodowej 1 października – 31 grudnia 2010 r. – udział bierze 15 osób

III edycja:

szkolenia zawodowe rozpoczęły się w okresie 1 października 2010 r.- udział wzięły 33 osoby (zakończenie szkoleń 31 stycznia 2011 r.);

Do dnia 1 grudnia br. uzyskano następujące rezultaty:

- 56 osób ukończyło kursy zawodowe
- 56 osób ukończyło kursy i doradztwo zawodowe
- 30 osób odbyło lub odbywa staże lub zajęcia reintegracji zawodowych w firmach, których działalność jest związana z kierunkiem szkoleń.

L.p.	Tytuł projektu	Lata realizacji	Wkład UE (zł)	Wartość całkowita projektu (zł)	Program
14.	Nowoczesna edukacja - zajęcia wyrównawcze i pozalekcyjne dla uczniów Liceum Ogólnokształcącego nr VII we Wrocławiu w oparciu o współpracę z Politechniką Wrocławską.	2008-2011	637 801,36	637 801,36	PO KL

Podstawowym celem projektu placówki w zakresie rozwoju kompetencji kluczowych i zdolności uczniów do dalszego kształcenia i zatrudnienia.

Projekt złożony do Dolnośląskiego Wojewódzkiego Urzędu Pracy 09.05.2008 r. w ramach konkursu nr II/9.1.2/08. jest podniesienie jakości usług edukacyjnych w Liceum Ogólnokształcącym nr VII we Wrocławiu w oparciu o program rozwojowy

L.p.	Tytuł projektu	Lata realizacji	Wkład UE i budżetu państwa (zł)	Wartość całkowita projektu (zł)	Program
15.	Klucz do przyszłości – Przeciwdziałanie marginalizacji i wykluczeniu społecznemu młodzieży z grupy szczególnego ryzyka	2009 - 2011	1 328 245,18 zł	1 328 245,18 zł	PO KL

Projekt zakłada objęcie dodatkowym wsparciem 92 uczniów Młodzieżowych Ośrodków Socjoterapii oraz Młodzieżowego Ośrodka Wychowawczego, w wieku 13 - 17 lat, zatrudnienie na umowę zlecenie 3 psychiatrów oraz 10 terapeutów. Młodzież zostanie objęta wsparciem psychologiczno – edukacyjnym w postaci zajęć terapeutycznych w zależności od problemu oraz treningiem Biofeedback. Na koniec zajęć, w 2011 r. zostanie zorganizowany 3-dniowy obóz/wyjazd do Złotego Stoku oraz BO będą mieli możliwość skorzystania z pomocy doradcy zawodowego. Umowa o dofinansowanie projektu podpisana została 20 lipca 2009 r.

W 2010 r. na konto projektowe Gminy wpłynęły 4 transze w wysokości 636 627,18 zł. W 2010 r. przeprowadzono dystrybucję materiałów promujących projekt, przeprowadzono ankiety wśród uczestników: m.in. początkową, oceniającą terapię w trakcie projektu, ankiety ewaluacyjne (na początku i w trakcie), ankiety wśród terapeutów (na początku i w trakcie), opracowywano raporty ewaluacyjne.

L.p.	Tytuł projektu	Lata realizacji	Wkład UE i budżetu państwa (zł)	Wartość całkowita projektu (zł)	Program
16.	„Pierwsze kroki... - uruchomienie nowych oddziałów przy Przedszkolu Nr 58 we Wrocławiu”	2009-2011	1 965 706,86	2 162 277,55	POKL

W 2010 r. w ramach projektu „Pierwsze kroki... - uruchomienie nowych oddziałów przy przedszkolu nr 58 we Wrocławiu” złożono 4 wnioski o płatność, za okresy 01 września 2009 – 31 grudnia 2009 r., 01 stycznia - 31 marca 2010 r., 01 kwietnia – 30 czerwca 2010 r. oraz 01 lipca – 30 września 2010 r. na łączną wnioskowaną kwotę 660 037,06 zł za rok 2010. Przeprowadzono przetargi i złożono zamówienia na zakup materiałów, sprzętu, pomocy dydaktycznych oraz usług potrzebnych do realizacji projektu, które w znacznej części zostały już zrealizowane. Utworzono stronę internetową projektu www.przedszkole58.pl.

L.p.	Tytuł projektu	Lata realizacji	Wkład UE i budżetu państwa (zł)	Wartość całkowita projektu (zł)	Program
17.	Wprowadzenie nowej metody przeciwdziałania objawom ADHD – asystent ucznia z ADHD we wrocławskiej szkole	2009-2010	1 158 985,00	1 158 985,00	PO KL

Wsparciem w ramach projektu objęto 25 uczniów z 23 wrocławskich szkół podstawowych ze zdiagnozowanym ADHD (najbardziej potrzebujących dodatkowego wsparcia i zagrożonych trybem indywidualnego nauczania), na podstawie dokumentów wydanych przez lekarzy i poradnie psychologiczno – pedagogiczne. W realizację projektu zaangażowano dodatkowo 25 asystentów uczniów z ADHD, którzy wspomagać będą dzieci objęte wsparciem, rodziców oraz nauczycieli w roku szkolnym 2009/2010. W roku 2010 na konto projektowe Gminy wpłynęły II transze w wysokości 673 885,00 zł. W I kwartale 2010 r. odbyły się szkolenia dla rodziców uczniów biorących udział w projekcie pt. "Jak radzić sobie z wychowaniem dziecka z ADHD?" oraz opracowano wstępną diagnozę (raport), której głównym celem było przebadanie 25 uczniów z ADHD pod kątem umiejętności czytania i pisania oraz poziomu wiedzy z j. polskiego i matematyki. W maju 2010 r. przygotowano treść podręcznika (informacje ogólne o projekcie, dziecka z ADHD w szkole i w domu, raport – praca asystenta ucznia z ADHD w szkole, raport ewaluacyjny ex-post – wpływ nowej metody przeciwdziałania objawom ADHD na poprawę funkcjonowania ucznia z ADHD w klasie, podsumowanie, wykresy), wydrukowano 1000 egzemplarzy. 22 czerwca 2010 r. odbyła się konferencja zamykająca projekt (podsumowanie).

L.p.	Tytuł projektu	Lata realizacji	Wkład UE i budżetu państwa (zł)	Wartość całkowita projektu (zł)	Program
18.	Ekspresja talentów-integracja uczniów słyszących i niesłyszących w Zespole Szkół Integracyjnych	2009-2012	379 124,00 zł	379 124,00 zł	PO KL

W 2010 r. na konto projektowe Gminy wpłynęły IV transze w wysokości 116 272,00 zł. 28 października 2010 r. podpisany został Regulamin Realizacji Projektu. Okres realizacji projektu: 10 września 2009 – 29 czerwca 2012, realizator projektu: Zespół Szkół Integracyjnych. Celem ogólnym projektu jest opracowanie i wdrożenie innowacyjnego programu rozwijającego komunikację między młodzieżą słyszącą i niesłyszącą, w trzyletnim cyklu zajęć. Bezpośrednim wsparciem objęto uczniów II klas integracyjnych – 30 osób słyszących i 10 niesłyszących. W 2010 r. prowadzone były zajęcia z języka miganego dla BO, choreoterapii, elementy muzykoterapii, pantomimy, ćwiczenia rytmiczno – taneczne, doskonalące komunikację niewerbalną.

L.p.	Tytuł projektu	Lata realizacji	Wkład UE i budżetu państwa (zł)	Wartość całkowita projektu (zł)	Program
19.	Poprzez praktykę do profesjonalizmu – nowa koncepcja praktyk studenckich i jej aplikacja	2011-2014	3 750 127,85 zł	3 750 127,85 zł	PO KL

Projekt został złożony w konkursie nr 6/POKL/3.3.2/2009. Projektodawca: Dolnośląska Szkoła Wyższa, Partner: Gmina Wrocław. Okres realizacji: 03 stycznia 2011 – 31 października 2014 r.. Zadania Partnera: Celem projektu jest wdrożenie nowego modelu umożliwiającego zmianę jakościową w przygotowaniu 500 kandydatów do zawodu nauczyciela edukacji wczesnoszkolnej lub/i przedszkolnej w ramach studiów I stopnia w woj. dolnośląskim do 31 października 2014 r. Umowa o dofinansowanie projektu nie została jeszcze podpisana. Obecnie trwają negocjacje, poprawiony wniosek aplikacyjny, zgodnie ze wskazówkami MEN-u, został przesłany w wersji elektronicznej do MEN. Oczekujemy na odpowiedź.

L.p.	Tytuł projektu	Lata realizacji	Wkład UE i budżetu państwa (zł)	Wartość całkowita projektu (zł)	Program
20.	Europejski standard w taksówce	2011-2012	236 770,00 zł	236 77 ,00 zł	PO KL

Projekt złożony w konkursie II/8.1.1/C/10. Projektodawca: Fundacja Promocji Turystyki Kongresowej CONVENTION BUREAU-WROCŁAW, Partner: Gmina Wrocław. Okres realizacji: 01 kwietnia 2011 r. – 31 maja 2012 r. Wsparciem w projekcie objętych zostanie 200 taksówkarzy posiadających ważną licencję na wykonywanie transportu drogowego taksówką w rejestrze Urzędu Miejskiego Wrocławia. Każdy BO weźmie udział w kursie językowym, cyklu wykładów oraz dobędzie co najmniej 2 wizyty studyjne na terenie inwestycji związanych z przygotowaniem Wrocławia do organizacji UEFA EURO 2012 TM. Celem projektu jest podniesienie do końca kwietnia 2012 r. jakości i atrakcyjności usług komunikacyjnych świadczonych przez 200 wrocławskich taksówkarzy w kontekście przygotowań Wrocławia do organizacji UEFA EURO 2012 TM.

L.p.	Tytuł projektu	Lata realizacji	Wkład UE i budżetu państwa (zł)	Wartość całkowita projektu (zł)	Program
21.	Indywidualizacja procesu nauczania i wychowania uczniów klas I-III wrocławskich szkół podstawowych	2011-2012	5 488 326,00	5 488 326,00	PO KL

W roku 2010 zakończono procedurę aplikowania, umowa o dofinansowanie została podpisana w styczniu 2011 r., natomiast realizacja zadań merytorycznych rozpoczyna się w lutym 2011 r.

Celem projektu jest stworzenie na miarę indywidualnych możliwości wszechstronnego rozwoju umysłowego, psychicznego i społecznego 6677 dziewczynkom i 7339 chłopcom – uczniom wrocławskich podstawówek.

L.p.	Tytuł projektu	Lata realizacji	Wkład UE i budżetu państwa (zł)	Wartość całkowita projektu (zł)	Program
22.	Centrum Wspierania Organizacji Pozarządowych z terenu aglomeracji wrocławskiej SEKTOR 3	2011-2012	1 998 790,00	1 998 790,00	PO KL

Projekt partnerski, którego wnioskodawca jest Fundacja Wspierania Organizacji Pozarządowych UMBRELLA, Gmina jest partnerem i realizuje jedno z zadań projektowych. W roku 2010 zakończono procedurę aplikowania, w tym negocjacji i podpisania umowy o dofinansowanie, natomiast realizacja zadań merytorycznych rozpoczyna się w styczniu 2011 r. Projekt proponuje wsparcie dla organizacji pozarządowych na terenie miasta Wrocławia w szerokim zakresie poprzez udostępnienie adresu siedziby/ korespondencyjnego oraz stanowisk pracy z dostępem do sprzętu biurowego, pakiet szkoleń zamkniętych: aspekty prawne, finansowanie, zarządzanie, szkolenia otwarte : techniki tworzenia projektu, budowanie partnerstw, komunikacja, negocjacje, księgowość.

L.p.	Tytuł projektu	Lata realizacji	Wkład UE i budżetu państwa (zł)	Wartość całkowita projektu (zł)	Program
23.	Nowa jakość praktyk pedagogicznych	2011-2014	3 155 066,82	3 155 066,82	PO KL

Projekt partnerski, którego wnioskodawcą Akademia Wychowania Fizycznego we Wrocławiu, Gmina jest partnerem i realizuje jedno z zadań projektowych. W roku 2010 zakończono procedurę aplikowania, w tym negocjacji i podpisania umowy o dofinansowanie, natomiast realizacja zadań merytorycznych rozpoczyna się w styczniu 2011 r.

Celem projektu jest zmiana organizacji i poprawa jakości praktyk pedagogicznych wśród 600 studentów stacjonarnych i niestacjonarnych studiów licencjackich wydziału wychowania fizycznego AWF poprzez specjalistyczne przygotowanie 220 nauczycieli wrocławskich szkół podstawowych i gimnazjów do roli opiekunów praktyk oraz 38 nauczycieli akademickich do roli superwizorów w szkołach objętych projektem w latach 2011-2014.

L.p.	Tytuł projektu	Lata realizacji	Wkład UE i budżetu państwa (zł)	Wartość całkowita projektu (zł)	Program
24.	Network Sunrise – Dolnośląska Sieć Współpracy Nauki i Biznesu	2010-2012	4 029 759,34	4 029 759,34	PO KL

Projekt partnerski, którego wnioskodawcą jest Uniwersytet Wrocławski, Gmina jest partnerem i stanowi ciało doradcze. Pozostali partnerzy to Politechnika Wrocławska – Wrocławskie Centrum Transferu Technologii oraz ZETKAMA S.A. W roku 2010 zakończono procedurę aplikowania, w tym negocjacji i podpisania umowy o dofinansowanie, natomiast realizacja zadań merytorycznych rozpoczyna się w styczniu 2011 r.

L.p.	Tytuł projektu	Lata realizacji	Wkład UE (zł)	Wartość całkowita projektu (zł)	Program
25.	Babie lato we Wrocławiu - Centra Aktywizacji Lokalnej	2009-2011	2 244 098	2 244 098	PO KL

Przedmiotem projektu jest powstanie 6 Centrów Aktywności Lokalnej na terenie Wrocławia, w ramach, których realizowane są warsztaty aktywizujące osoby powyżej 50 roku życia. W ramach CAL realizowane są warsztaty oraz szkolenia kształtujące kwalifikacje zawodowe i kompetencje społeczne. Ponad to wokół CAL będą budowane partnerstwa lokalne.

L.p.	Tytuł projektu	Lata realizacji	Wkład UE (zł)	Wartość całkowita projektu (zł)	Program
26.	Do zatrudnienia 1 krok	2010-2012	1 500 000	1 999 980	PO KL

Celem projektu jest zwiększenie szans na zatrudnienie 120 bezrobotnych mieszkańców Wrocławia zagrożonych wykluczeniem społecznym, poprzez udział w kursach aktywizacji społecznej i zawodowej organizowanych przez CIS i staże/zajęcia reintegracji zawodowej u pracodawców. Realizacja projektu rozpoczęła się 1 grudnia 2010 r.

L.p.	Tytuł projektu	Lata realizacji	Wkład UE (zł)	Wartość całkowita projektu (zł)	Program
27.	EURO-Poligrafia - Profesjonalna poligrafia w usługach Euro 2012	2010-2012	568 972,95	733 932,95	PO KL

Celem projektu jest podniesienie kwalifikacji zawodowych w zakresie poligrafii reklamowej w latach 2010-2012 dla 80 osób dorosłych zatrudnionych w:
przedsiębiorstwach,
- działach promocji,
- agencjach reklamowych,
- drukarniach lub innych firmach świadczących usługi związane z reklamą poligraficzną we Wrocławiu oraz na terenie gmin przyległych.

L.p.	Tytuł projektu	Lata realizacji	Wkład UE (zł)	Wartość całkowita projektu (zł)	Program
28.	EURO-Hotelarz - europejski standard hotelarski EURO 2012	2010-2012	545 187,29	1 030 487,29	PO KL

Projekt z zakresu aktywizacji zawodowej za pośrednictwem szkoleń hotelarsko-gastronomicznych skierowany do 80 osób poniżej 25 roku pozostających bez zatrudnienia z powiatu wrocławskiego i miasta Wrocław, w związku z rozwojem tych branż na EURO 2012.

L.p.	Tytuł projektu	Lata realizacji	Wkład UE i budżetu państwa (zł)	Wartość całkowita projektu (zł)	Program
29.	Oddział wczesnego wspomagania dziecka przy Przedszkolu nr 30 BAJLANDIA we Wrocławiu miejscem wyrównywania szans edukacyjnych.	2010-2012	1 055 366,42	1 172 629,35	POKL

Projekt „Bajlandia” ma za zadanie wesprzeć przedszkole nr 30 we Wrocławiu i przyczynia się do zwiększenia wykorzystania zasobów przedszkola, zwiększenia dostępu dzieci do edukacji przedszkolnej poprzez stworzenie nowego oddziału wczesnego wspomagania rozwoju dzieci.

Gmina Wrocław wspomaga projekt w kwestiach merytorycznych i organizacyjnych, wniesie 10% wkładu własnego w postaci wynajmu sal przedszkolnych, wspomaga promocję.

L.p.	Tytuł projektu	Lata realizacji	Wkład UE i budżetu państwa (zł)	Wartość całkowita projektu (zł)	Program
30.	Drużyna Euro 2012	2010-2012	1 440 001,20	1 440 001,20	POKL

Projekt „Drużyna Euro 2012” ma na celu poprawę dostępu do zatrudnienia oraz wsparcie aktywności zawodowej na Dolnym Śląsku.

Celem głównym projektu jest aktywizacja zawodowa 64 kobiet zamieszkałych w województwie dolnośląskim oraz szkolenie 200 wolontariuszek. Celem tego projektu są m. in.: rozwijanie kompetencji potrzebnych na rynku pracy, wzmacnianie poziomu przedsiębiorczości oraz promocja i wsparcie idei wolontariatu wśród kobiet. Projekt ten zakłada 768 godzin szkoleń zawodowych oraz 15 360 godzin praktyk.

L.p.	Tytuł projektu	Lata realizacji	Wkład UE i budżetu państwa (zł)	Wartość całkowita projektu (zł)	Program
31.	Zielony Transfer	2010-2012	3 761 136,61	3 761 136,61	POKL

Celem projektu jest rozwój współpracy pomiędzy sferą nauki i biznesu, poprzez zrealizowanie 30 staży trwających od 6 do 21 miesięcy. Pracownicy naukowcy i naukowo-dydaktyczni uczelni z Dolnego Śląska będą odbywać staże w przedsiębiorstwach dolnośląskich, a będą one dotyczyć wdrażania technologii IT, działań na rzecz poprawy jakości życia oraz odnawialnych i alternatywnych źródeł energii.

W 2010 r. zostało utworzone Biuro Projektu oraz wybrano Zespół Projektowy. Zorganizowano 3 spotkania rekrutacyjne na uczelniach: Uniwersytecie Wrocławskim, Uniwersytecie Przyrodniczym i Politechnice Wrocławskiej. W spotkaniach wzięło udział ok. 60 osób.

MECHANIZM FINANSOWY EUROPEJSKIEGO OBSZARU GOSPODARCZEGO NORWESKIEGO MECHANIZMU FINANSOWEGO

L.p.	Tytuł projektu	Lata realizacji	Wkład UE	Wartość całkowita projektu	Program
1.	Pomoc społeczna-skuteczna	2008-2010	572 988,00 Euro	674 103,00 Euro	MF EOG

29 kwietnia 2010 r. realizator projektu wystąpił o wyrażenie zgody na przedłużenie czasu realizacji projektu do 15 grudnia 2010. W czerwcu rozpoczął się planowany audyt projektu, który zakończył się pozytywnie. 1 września 2 r. uzyskano zgodę na przedłużenie terminu realizacji projektu. 22 września 2010 r. odbyło się seminarium podsumowujące projekt. Osoby studiujące zakończyły naukę i uzyskały dyplomy, oraz przeprowadzono wszystkie zaplanowane w projekcie szkolenia.

L.p.	Tytuł projektu	Lata realizacji	Wkład UE i budżetu państwa (zł)	Wartość całkowita projektu (zł)	Program
2.	„Nowoczesny pracownik administracji samorządowej-podnoszenie kompetencji i kwalifikacji zawodowych pracowników Urzędu Miasta i innych jednostek organizacyjnych Gminy Wrocławia.”	2007-2010	1 980 500	2 330 000	NMF i MF EOG

Projekt polega na przygotowaniu i przeprowadzeniu 4 edycji studiów podyplomowych pt.: "Nowoczesne zarządzanie jednostką administracji publicznej". Celem takich studiów jest wykreowanie nowoczesnie myślącej i działającej kadry zarządzającej jednostką administracji samorządowej. Ponadto w ramach projektu realizowane będą kursy z języka angielskiego przeprowadzone na różnych poziomach zaawansowania (w zależności od potrzeb uczestników), kładące szczególny nacisk na słownictwo związane z tematyką unijną. Dodatkowo przeprowadzony zostanie cykl szkoleń e-learningowych z zakresu obsługi pakietu MS Office i Lotus Notes, SAP, standardów obsługi mieszkańca oraz zostaną opracowane karty opisu stanowisk pracowniczych. Podsumowując zrealizowano wszystkie działania projektu. Wydatkowano środki na poziomie 99,8% (2 289 346 zł).

L.p.	Tytuł projektu	Lata realizacji	Wkład UE i budżetu państwa (zł)	Wartość całkowita projektu (zł)	Program
3.	„Mosty”	2008-2010	106 648,00	125 058,00	NMF i MF EOG, Fundusz Stypendialny i Szkoleniowy

Zimą 2010 r. w ramach projektu przeprowadzono rekrutację wśród uczniów na wymianę do Lyngdal. Zarejestrowano całą grupę (20 dzieci) w portalu eTwinning aby ułatwić polskim dzieciom nawiązanie kontaktu i pomóc w doborze rodziny, w której będą mogli zamieszkać w czasie pobytu w Norwegii. Zarezerwowano również bilety lotnicze na trasie

Kraków – Stavanger oraz Oslo – Wrocław. Zorganizowano transport na terenie Norwegii oraz zakwaterowanie u rodzin w Lyngdal.

W Lyngdal uczniowie w grupach mieszanych polsko-norweskich konstruowali modele mostów. Dzieci jadły wspólne posiłki, zrealizowano wycieczkę po Oslo oraz zwiedzano krajobraz fiordów na trasie Stavanger – Lyngdal.

Zwieńczeniem projektu było spotkanie młodzieży i nauczycieli obu szkół w Krakowie we wrześniu 2010 r. połączone ze zwiedzaniem miasta.

L.p.	Tytuł projektu	Lata realizacji	dotacja (zł)	Wartość całkowita projektu (zł)	Program
4.	Oratorium Dawid i Batszeba i Polsce i w Norwegii	2010	954 520	1 103 978	FWK

Założeniem projektu jest wymiana kulturalna pomiędzy Norwegią a Polską polegająca na przygotowaniu i realizacji przez Orkiestrę Kameralną Leopoldinum z Wrocławia i Chór Katedralny Nidaros czterech wykonań koncertowych Oratorium Dawid i Batszeba norweskiego kompozytora Stale Kleiberga – dwa koncerty w Polsce: jeden w Świdnicy w Kościele Pokoju 4 maja 2010 i jeden we Wrocławiu w Synagodze pod Białym Bocianem 5 maja 2010 oraz dwa koncerty w Trondheim w katedrze Nidaros: 13 i 14 listopada 2010. Ponadto 6 maja 2010 r. zostały wykonane dwa utwory z oratorium podczas ceremonii otwarcia Synagogi pod Białym Bocianem.

W listopadzie 2010 r. zakończyła się część merytoryczna projektu, projekt zostanie rozliczony do 15 stycznia 2011 r., zgodnie z wytycznymi z MkiDN.

PROJEKTY O CHARAKTERZE MIĘDZYNARODOWYM

EUROPEJSKA WSPÓŁPRACA TERYTORIALNA – EUROPA ŚRODKOWA

L.p.	Tytuł projektu	Lata realizacji	Wkład UE (zł)	Wartość całkowita projektu (zł)	Program
1.	Via Regia plus	2008-2011	382 500,00	450 000,00	INTERREG IVC

Działania związane z realizacją projektu w roku 2010:

- przygotowywanie opracowań i analiz z zakresu rozwoju infrastruktury kolejowej w powiązaniu ze strukturą osadniczą we wrocławskim obszarze metropolitalnym, systemu bike and ride we wrocławskim obszarze metropolitalnym, studium funkcjonalno-przestrzenne połączenia między Dworcem Nadodrze a obszarem śródmieścia we Wrocławiu z uwzględnieniem aspektów rewitalizacji,

Wydanie folderu informacyjnego zawierającego dwa opracowania dotyczące analizy przepustowości szlaków komunikacyjnych oraz badania potrzeb transportowych przedsiębiorców aglomeracji wrocławskiej,

Warsztaty i forum regionalne w Berlinie 17-19 marca 2010 r.

Konferencja promująca projekt 08 czerwca 2010 r.

Warsztaty w Lipsku poświęcone dostępności komunikacyjnej 27 października 2010 r.

PROGRAM OPERACYJNY INTERREG IV C

L.p.	Tytuł projektu	Lata realizacji	Wkład UE	Wartość całkowita projektu	Program
1.	Regiony dla zrównoważonej zmiany	2008-2011	2 080 425,48 euro	2 099 980,64 euro	INTERREG IV C

W roku 2010 odbyły się 2 seminaria i spotkania grupy sterującej. Wykonano ekspertyzę na temat możliwości ekonomicznych i ekologicznych zysków związanych z lesistością Miasta. Wykonano również opracowanie na temat najlepszych dostępnych technologii niskowęglowych i technologii z wykorzystaniem odnawialnych źródeł energii możliwych do wdrażania na terenie Gminy Wrocław wraz z oceną ekonomiczną i ekologiczną zysków płynących z ich wykorzystania. Ogłoszono w październiku konkurs na wybór firmy, która zajmie się organizacją w kwietniu 2011 r. konferencji na temat „Możliwości wprowadzania technologii niskowęglowych i technologii z wykorzystaniem odnawialnych źródeł energii na terenie Gminy Wrocław”. Rozliczono projekt za dwa okresy (II półrocze 2009 r. oraz I półrocze 2010 r.) i otrzymano certyfikaty od Władzy Wdrażającej Programy Europejskie.

DEUTSCHE BUNDESSTIFTUNG UMWELT

L.p.	Tytuł projektu	Lata realizacji	Wkład UE (zł)	Wartość całkowita projektu (zł)	Program
1.	Myśl Eko, Żyj Eko	2010	47 208	94 500	DEUTSCHE BUNDESSTIFTUNG UMWELT

Projekt miał formę konferencji, na której przedstawiono korzyści wynikające z ekologicznego projektowania produktów i usług, zasady zarządzania eko-designem, a także zaprezentowano przykłady przedsiębiorców wytwarzających eko-produkty. Przygotowana zostanie również instalacja zewnętrzna w obszarze wrocławskiego Rynku stanowiąca makietę mieszkania uwzględniającego zasady ekologii przy gospodarowaniu energią, ciepłem i wodą.

LIFELONG LEARNING PROGRAMME COMENIUS

L.p.	Tytuł projektu	Lata realizacji	Wkład UE (zł)	Wartość całkowita projektu (zł)	Program
1.	Programy wymiany wrocławskich szkół	2007-2009 2008-2010 2009-2011	1 343 090,32	1 343 090,32	LLP COMENIUS

W roku 2009-2010 szkół realizowało 11 projektów z programu wymiany międzynarodowej w ramach programu Comenius o łącznej wartości 540.539,40 zł. W 2009 r. 5 szkół zakończyło projekty już rozpoczęte w 2007 r. o łącznej wartości 210 539,40 zł. Pozostałe 6 projektów zostało zakończonych z dniem 31 lipca 2010 r. Stale realizowanych jest 8 projektów wymiany szkolnej, które trwają do czerwca 2011 r. o wartości 837 120 zł.

EUROPA CENTRALNA

L.p.	Tytuł projektu	Lata realizacji	Wkład UE (euro)	Wartość całkowita projektu (euro)	Program
1.	CHAMPIONS – Poprawa dostępności regionów środkowoeuropejskich poprzez korelację transportu lotniczego	2010-2013	1 632 375,00	1 979 700,00	EUROPA CENTRALNA

Zawarta została umowa partnerska pomiędzy Urzędem Marszałkowskim Województwa Wielkopolskiego (Partner Wiodący) oraz Urzędem Miejskim Wrocławia (PP3) w celu wdrożenia Programu dla Europy Środkowej projektu nr ref. 2CE103P2, zatwierdzonego przez komitet Monitorujący Programu Operacyjnego dla Europy Środkowej dnia 13 listopada 2009 r. w Budapeszcie. Złożony został wniosek o dofinansowanie projektu, a następnie w dniu 16 kwietnia 2010 r. zawarta została umowa o dofinansowanie projektu.

REGIONALNY PROGRAM OPERACYJNY DLA WOJEWÓDZTWA DOLNOŚLĄSKIEGO NA LATA 2007 - 2013

L.p.	Tytuł projektu	Lata realizacji	Wkład UE (zł)	Wartość całkowita projektu (zł)	Program
1.	Wrocławskie Krasnale	2008-2010	281 241,78	401 773,98	RPO WD

Projekt o nazwie „wrocławskie Krasnale„ jest szerokim przedsięwzięciem promocyjnym, którego zasadniczym celem ogólnym jest promocja Wrocławia jako miejsca aktywnej turystyki pieszej w oparciu o utrwalony i wypromowany symbol miasta jakim są wrocławskie krasnale. W dniu 8 lutego 2010 r. złożony został do Urzędu Marszałkowskiego Województwa Dolnośląskiego Wniosek o dofinansowanie projektu. W dniu 2 lipca 2010 r. zawarta została Umowa o dofinansowanie projektu „Wrocławskie krasnale”.

L.p.	Tytuł projektu	Lata realizacji	Wkład UE (zł)	Wartość całkowita projektu (zł)	Program
2.	Organizacja wystawy „Europa – to nasza historia” W Hali Stulecia We Wrocławiu	2008-2010	3 978 295,73	8 375 316	RPO WD

Wystawa trwała od 1 maja 2009 r. do 5 sierpnia 2009 r. W dniu 30 marca 2010 r. złożony został do Urzędu Marszałkowskiego Województwa Dolnośląskiego Wniosek o dofinansowanie projektu. W dniu 09 września 2010 r. zawarta została Umowa o dofinansowanie projektu Organizacja wystawy „Europa – to nasza historia” w Hali Stulecia we Wrocławiu pomiędzy Województwem Dolnośląskim z siedzibą we Wrocławiu, Wybrzeże J. Słowackiego 12-14, a Beneficjentem – Gminą Wrocław.

ZARZĄD DRÓG I UTRZYMANIA MIASTA

PROGRAM OŚWIETLENIA MIEJSC NIEBEZPIECZNYCH

W wyniku realizacji projektów prowadzonych przez **Zarząd Dróg i Utrzymania Miasta** spodziewana jest poprawa bezpieczeństwa wszystkich użytkowników dróg ze szczególnym uwzględnieniem pieszych. W 2010 r. poniesiono na ten cel wydatki wysokości około 254 721 zł.

- Zakończono budowę doświetlenia przejścia dla pieszych przy ul. Nowodworskiej w rejonie skrzyżowania z ul. Budziszyńską
- Zrealizowano w 30 % budowę oświetlenia ul. Psie Budy.

BUDOWA I PRZEBUDOWA OŚWIETLENIA ULIC

W wyniku realizacji programu prowadzonego przez **Zarząd Dróg i Utrzymania Miasta** uległo poprawie bezpieczeństwo ruchu pojazdów i pieszych oraz podniesiono atrakcyjność iluminowanych kamienic przy ul. Malarskiej. W 2010 r. wydano około 532 021,61 zł.

- Zakończono budowę oświetlenia ul. Zajączkowskiej od nr 1 do nr 5
- Zakończono budowę oświetlenia ul. Ołowianej od nr 2/4 do nr 11
- Zakończono budowę oświetlenia ul. Puckiej na odcinku pomiędzy ul. Woźniczą a ul. Świnoujską
- Zakończono iluminację kamienic po południowej stronie ul. Malarskiej.

BUDOWA NOWYCH SYGNALIZACJI ŚWIETLNYCH

- Wykonano montaż sygnalizacji "all red" na skrzyżowaniu ul. Ślężnej - Weigla wraz z ograniczeniem prędkości dla samochodów ciężarowych w ciągu ul. Ślężnej na odcinku od ul. Sudeckiej do ul. Wiśniowej. System „all red” oznacza ciągłe światło czerwone na tym skrzyżowaniu dla samochodów z wykrytą przez system wyższą od założonej prędkością jazdy. Tego typu rozwiązania stosowane są tam, gdzie samochody rozwijają nadmierną prędkość na długich, prostych odcinkach ulic.
- Zrealizowano w 50 % budowę nowej sygnalizacji świetlnej przy ul. Kazimierza Wielkiego pomiędzy ul. Gepperta a ul. Zamkową we Wrocławiu

Celem realizacji projektów jest poprawa warunków i bezpieczeństwa ruchu pojazdów oraz pieszych. Ponadto sygnalizacja przy ul. Ślężnej przyczynia się do obniżenia poziomu hałasu, natomiast sygnalizacja przy ul. Kazimierza Wielkiego umożliwi dogodne dojście pieszym z Rynku do Pałacu Królewskiego oraz budowanego Narodowego Forum Muzyki. Wydatkowano około 420 702, 50 zł.

PROGRAM POPRAWY STANU TECHNICZNEGO NAWIERZCHNI ULIC

W 2010 r. **Zarząd Dróg i Utrzymania Miasta** kontynuował program poprawy stanu nawierzchni ulic, koszt programu w 2010 r. to około 15 000 000 zł.

- Zakończono remont ul. Sienkiewicza oraz południowej jezdni ul. Drobnera
- Zakończono remont al. Armii Krajowej na odcinku od ul. Bardzkiej do ul. Orzechowej,
- Zakończono remont ul. Średzkiej na odcinku od pętli tramwajowej do przejazdu kolejowego
- Zakończono remont ul. Menniczej na odc. od ul. Widok do nr 21
- Zakończono przebudowę chodnika przy ul. Malarskiej
- Zakończono montaż betonowych barier przestawnych w al. Karkonoskiej
- Zrealizowano w 50 % przebudowę sięgacza ul. Szklarskiej
- Zrealizowano w 35 % (cały zakres prac zaplanowany na rok bieżący) remont nawierzchni torowiska tramwajowego z kostki kamiennej na pl. Grunwaldzkim oraz z kostki betonowej na wys. ul. B. Polaka.

Ponadto zrealizowano poprawę stanu nawierzchni na następujących ulicach zakwalifikowanych do tzw. szybkiej wymiany nawierzchni: ul. Swojczycka, ul. Strachocińska od mostu Strachocińskiego do ul. Wieśniaczej, ul. Zaporoska - rondo

wraz z ul. Szczęśliwą do ul. Zielińskiego, ul. Robotnicza, ul. Joannitów od ul. Suchej do ul. Dyrekcyjnej, ul. Kołobrzeska od ul. Hermanowskiej do przejazdu kolejowego, ul. Kochanowskiego od ul. Toruńskiej do mostów Jagiellońskich i ul. Brucknera (jezdni wschodnia), ul. Śrubowa, ul. Popowicka, plac Wróblewskiego od ul. Kujawskiej do ul. Pułaskiego, ul. Azaliowa od ul. Przedwiośnie do ul. Malwowej oraz ul. Pawłowicka od ul. Azaliowej do ul. Starodębowej, ul. Bystrzycka od ul. Balonowej do ul. Na Ostatnim Groszu, ul. Starogajowa, ul. Krzycka, ul. Czekoladowa.

W efekcie zrealizowanych remontów poprawie uległa równość nawierzchni, co przyczyniło się do polepszenia warunków i bezpieczeństwa ruchu użytkowników drogi, a także zmniejszenia emisji zanieczyszczeń. Zmniejszeniu uległy również drgania i hałas uciążliwy dla mieszkańców zabudowy przylegającej do wyremontowanych ulic. Szczególne znaczenie dla poprawy bezpieczeństwa ruchu i zmniejszenia ilości niebezpiecznych wypadków miał montaż betonowych barier przestawnych w al. Karkonoskiej.

PROGRAM POPRAWY STANU TECHNICZNEGO CHODNIKÓW

Celem programu kontynuowanego wzorem lat poprzednich przez ZDiUM, jest poprawa stanu technicznego nawierzchni chodników, skwerów, deptaków co ma poprawić również bezpieczeństwo i komfort ruchu pieszych.

- Zakończono przebudowę chodnika przy ul. Katowickiej. Całkowity koszt realizacji wynosi 279 990 zł.
- Zakończono przebudowę chodnika przy ul. Dembowskiego. Całkowity koszt realizacji wynosi 379 420 zł.
- Do końca roku zakończona zostanie przebudowa chodników przy ul. Zajączkowskiej. Całkowity koszt realizacji zaplanowano na kwotę 320 250 zł.
- Do końca roku zakończona zostanie przebudowa chodników przy ul. Węgierskiej. Całkowity koszt realizacji wynosi 70 150 zł.
- Do końca roku zakończona zostanie przebudowa chodników przy ul. Kurpiów. Całkowity koszt realizacji wynosi 298 290 zł.

REALIZOWANA PRZEZ ZDIUM W 2010 R. BUDOWA I PRZEBUDOWA DRÓG I PASA DROGOWEGO

Zakończono przebudowę pl. Bema od Prusa do Sienkiewicza z remontem Mostów Młyńskich. Zrealizowana inwestycja poprawiła warunki i płynność ruchu pojazdów, w tym również komunikacji zbiorowej oraz poprawiła bezpieczeństwo wszystkich użytkowników drogi. Całkowity koszt realizacji wyniósł **6 398 728, 54 zł.**

Zakończono przebudowę wiaduktu drogowego na ul. Jana Pawła III Sobieskiego wraz z przebudową skrzyżowania z ul. Krzywoustego. Całkowity koszt realizacji zadania wyniósł **7 705 656,58 zł.**

Zakończono budowę nowej pętli autobusowej na Osiedlu Pawłowice wraz z chodnikiem. W wyniku realizacji projektu nastąpiła poprawa bezpieczeństwa pieszych i pasażerów oraz innych użytkowników drogi ze względu na odseparowanie zatoki postojowej dla autobusów od jezdni. Całość kosztów to **703 010, 64 zł.**

Zrealizowano w 15% budowę łącznicy od al. Jana III Sobieskiego do wiaduktu w ul. Bora – Komorowskiego, (budowa elementów stałych i tymczasowych objazdu ul. Bolesława Krzywoustego Realizowana inwestycja będzie stanowić stały element objazdu w czasie planowanej na przyszłe lata przebudowy ul. Krzywoustego. Przyczyni się ona do poprawy warunków i płynności ruchu pojazdów. Wpłynie również korzystnie na poprawę bezpieczeństwa wszystkich użytkowników układu drogowego. W roku bieżącym poniesiono wydatki na kwotę **538 535,61 zł.**

Zrealizowano w 13% rozbudowę ul. Wałbrzyskiej na odc. od ul. Zabrodzkiej do ul. Kościelnej wraz ze skrzyżowaniem ulic: Karmelkowej, Czekoladowej, Wałbrzyskiej i Zabrodzkiej.

Dnia 19 listopada 2010 r. Wojewódzki Fundusz Ochrony Środowiska i Gospodarki Wodnej. we Wrocławiu przyznał dofinansowanie dla zadania w postaci pożyczki w kwocie 344 500 zł oraz dotacji w kwocie 118 100 zł, z przeznaczeniem na budowę kanalizacji deszczowej. Umowa o dofinansowania zostanie podpisana przez Gminę Wrocław w 2011 r.

W wyniku realizacji wyżej wymienionego zadania nastąpi zwiększenie przepustowości i poprawa organizacji ruchu w rejonie przebudowywanego układu drogowego. Ulegną poprawie warunki i płynność ruchu pojazdów. Nastąpi również poprawa bezpieczeństwa wszystkich użytkowników drogi. W roku bieżącym poniesiono wydatki w wysokości **739 722,80 zł.**

Zrealizowano w 2% budowę połączenia ul. Bierutowskiej z ul. Kiełczowską (w ramach Programu rozwoju terenów pod aktywność gospodarczą).

W ramach Programu realizowane jest zadanie obejmujące budowę dróg oznaczonych jako 2KL oraz 3KL w MPZP dla zespołu urbanistycznego Psie Pole Przemysłowe z dodatkowym odcinkiem do ul. Kiełczowskiej, w budowie którego partycypuje finansowo Gmina Długołęka, w kwocie 2 000 000 zł. Budowa nowych dróg jest niezbędna do obsługi planowanych w tym rejonie inwestycji przemysłowych. Sieć połączeń drogowych z centrum miasta oraz w kierunku wylotu na drogę krajową nr 8 wpłynie korzystnie na atrakcyjność terenów pod względem nowych inwestycji gospodarczych. W kosztach realizacji inwestycji partycypuje również firma ADIF (50% kosztów budowy kanalizacji deszczowej wzdłuż drogi 2KL) w związku z planowaną budową swojego zakładu przy ul. Bierutowskiej. Wykonała ona ponadto na własny koszt dokumentację projektową dla części zadania. W roku bieżącym poniesiono wydatki na kwotę **188 196,77 zł.**

Zakończono przebudowę ul. Wileńskiej, Topolowej i Pionierów (w ramach Programu wspierania budownictwa społecznego).

Przebudowa ul. Wileńskiej, Topolowej i Pionierów na osiedlu Brochów była związana z obsługą budowanego przez TBS osiedla mieszkaniowego. Realizacja inwestycji umożliwiła prawidłową obsługę komunikacyjną wybudowanego osiedla oraz wpłynęła na poprawę bezpieczeństwa wszystkich użytkowników przebudowywanych dróg. Wydatki poniesione przez ZDiUM w 2010 r. wyniosły 2 798 319,71 zł. Całkowity koszt realizacji inwestycji wyniósł **5 866 330,82 zł**

Zakończono budowę ul. Rodzinnej i Siostrzanej oraz łącznika pomiędzy ul. Rodzinną i Sąsiedzką (w ramach Programu inicjatyw lokalnych). Podana poniżej kwota zawiera dotację na budowę kanalizacji deszczowej uzyskaną z Wydziału Środowiska i Rolnictwa UM w wysokości 44 950,00 zł. Całkowity koszt realizacji wyniósł **1 425 053,28 zł.**

Zakończono wykonanie kamiennej okładziny języka rozdziału pod Mostami Warszawskimi wraz z opracowaniem dokumentacji projektowej (w ramach Rewitalizacji wysp i nabrzeży odrzańskich)

Zadanie polegało na wykonaniu kamiennej okładziny języka rozdziału pomiędzy kanałem żeglugowym oraz kanałem powodziowym pod Mostami Warszawskimi we Wrocławiu. W wyniku realizacji poprawiło się bezpieczeństwo żeglugi po rzece Odrze oraz wzmocnieniu uległa konstrukcja języka rozdziału.). Całkowity koszt realizacji wyniósł **646 600,00 zł .**

Budowa połączenia Obwodnicy Śródmiejskiej z Portem Lotniczym we Wrocławiu – etap II.

Przebudowa układu drogowego służy poprawie warunków ruchowych w mieście, głównie dojazdowi do istniejącego, jak i planowanego Portu Lotniczego oraz docelowo do terminalu Cargo. Nowy układ będzie spinać dwa główne ciągi komunikacyjne miasta o lokalizacji południkowej – Autostradą Obwodnicą Wrocławia (AOW, w trakcie realizacji)

oraz Oś Inkubacji i planowane trasy o mniejszym znaczeniu – Trasę Targową i Stabłowicką. Warto zaznaczyć, że po realizacji inwestycji tereny wokół ul. Granicznej, które obecnie stanowią głównie pola uprawne i nieużytki staną się obszarem atrakcyjnym ze względów budowlanych. W ramach przebudowy zrealizowano:

- DROGI – przebudowa ul. Granicznej, budowa nowej jezdni ul. Skarżyńskiego.
- KOTŁOWNIA – budowa nowego obiektu na terenie Jednostki Wojskowej przy ul. Granicznej. Tryb realizacji: zaprojektuj – zbuduj. Umowę na realizację podpisano 15.06.2009 r. Wartość kontraktu: 2 097 180 zł. Dnia 17 czerwca 2010 r. zakończono odbiór kotłowni. 15 lipca 2010 r. zostało wydane pozwolenie na użytkowanie. W terminie 14 dni, po uprawomocnieniu się decyzji, został sporządzony protokół odbioru i przekazania kotłowni w użytkowanie RZI. Zadanie zostało zakończone i rozliczone.
- SIEĆ CIEPŁOWNICZA – budowa sieci ciepłowniczej oraz budowa węzłów w budynkach na terenie Jednostki Wojskowej. Podpisanie umowy z Wykonawcą nastąpiło 19 października 2009 r. Wartość kontraktu: 3 557 489,02 zł. Roboty zostały zakończone. Trwa rozliczenie kontraktu. Z uwagi na brak możliwości przekazania do eksploatacji wszystkich węzłów i sieci C.O., sporządzono aneks terminowy – z terminem zakończenia robót do 10 listopada 2010 r. Na dzień 14 grudnia 2010 r. zaplanowano odbiór ostateczny. Rozliczenie kontraktu w 2011r. Zaawansowanie finansowe: 2 983 943,13 zł (84%)
- INSTALACJE C.O. – dot. budynków nr 2, 4, 30 na terenie Jednostki Wojskowej. Zgodnie z porozumieniem między władzami Gminy Wrocław a przedstawicielami Wojska, zawartym 23 lutego 2010 r., Gmina Wrocław pokryje z własnego budżetu wymianę instalacji wewnątrz budynków nr 2, 4, 30 oraz podłączy budynek wartowni do sieci ciepłowniczej. Wewnętrzna sieć ciepłownicza została wykonana w trybie zaprojektuj i wybuduj. Zadanie zostało zakończone w terminie umownym i rozliczone.

ZARZĄD INWESTYCJI MIEJSKICH

W 2010 r. Zarząd Inwestycji Miejskich we Wrocławiu realizował zadania z zakresu remontów i inwestycji w wysokości 59 789 852 zł.

W ZAKRESIE BUDOWY, ROZBUDOWY OBIEKTÓW OŚWIATOWYCH

- Zakończono rozbudowę Szkoły Podstawowej nr 27 przy ul. Rumiankowej we Wrocławiu dla potrzeb Zespołu Szkolno-Przedszkolnego.
- Zakończono rozbudowę budynku Szkoły Podstawowej nr 24 przy ul. Częstochowskiej dla potrzeb przedszkola 5 oddziałowego wraz z zagospodarowaniem terenu oraz przebudową sanitariatów w budynku szkoły.
- Zakończono budowę Przedszkola przy ul. Krępickiej w zakresie budowy przedszkola 6-oddziałowego w szybkiej technologii.
- Zakończono budowę Przedszkola przy ul. Wałbrzyskiej w zakresie budowy przedszkola 6-oddziałowego w szybkiej technologii.
- Zakończono rozbudowę Zespołu Szkół Ogólnokształcących Nr 3 i Ogólnokształcącej Szkoły Sztuk Pięknych przy ul. P. Skargi o blok sportowy z łącznikiem.
- Zakończono budowę sali gimnastycznej wraz z aulą w XII LO przy pl. Orłąt Lwowskich.
- Wymieniono instalację elektryczną (II etap) w Szkole Podstawowej nr 3 przy ul. Bobrzej.
- Utworzono lub modernizowano szkolne place zabaw w ramach Programu "Radosna Szkoła" przy następujących placówkach oświatowych:
- Szkoła Podstawowa nr 50 przy ul. Obornickiej,
- Szkoła Podstawowa nr 68 przy ul. Szczęśliwej,
- Zespół Szkolno-Przedszkolny nr 4 przy ul. Sołtysowickiej.

Wybudowano boiska piłkarskie o sztucznych nawierzchniach przy n/w obiektach oświatowych:

- Szkoła Podstawowa nr 71 przy ul. Podwale,
- Szkoła Podstawowa nr 91 przy ul. Sempołowskiej,
- Gimnazjum nr 1 przy ul. Jeleniej,
- Gimnazjum nr 5 przy ul. Pawłowa,
- Zespół Szkół nr 2 przy ul. Borowskiej,
- Zespół Szkolno-Przedszkolny nr 11 przy ul. Strachocińskiej,
- Zespół Szkół Teleinformatycznych i Elektronicznych przy ul. Hauke Bosaka.

Zakończono opracowanie dokumentacji projektowej w następujących zakresach:

- rozbudowy Szkoły Podstawowej nr 25 przy ul. Stanisławowskiej we Wrocławiu dla potrzeb Zespołu Szkolno-Przedszkolnego,
- przebudowy budynku Przedszkola nr 50 przy ul. Dyrekcyjnej,
- budowy basenu i bloku sportowego w Szkole Podstawowej nr 44 i Gimnazjum nr 11 przy ul. Wilanowskiej,
- budowy bloku sportowego Zespole Szkół nr 5 przy ul. Hauke Bosaka,
- budowy boiska przy Specjalnym Ośrodku Szkolno-Wychowawczym nr 11 przy ul. Kamiennej.
- Rozpoczęto budowę Zespołu Szkolno-Przedszkolnego przy ul. Róży Wiatrów we Wrocławiu,
- Rozpoczęto przebudowę części lokali usługowych w budynku przy ul. Pułaskiego dla potrzeb przedszkola 5-oddziałowego z wyżywieniem w formie cateringu oraz z placem zabaw.

Rozpoczęto roboty budowlane w n/w obiektach oświatowych:

- Gimnazjum nr 21 przy ul. Św. Jerzego w zakresie termomodernizacji.
- Zespołu Szkół nr 23 przy ul. Dawida w zakresie przebudowy budynku wraz z termomodernizacją.
- Specjalnego Ośrodka Szkolno-Wychowawczego nr 10 przy ul. Parkowej w zakresie rozbudowy z przebudową bloku sportowego.
- Szkoła Podstawowa nr 73 przy ul. Glinianej w zakresie rozbudowy z przebudową bloku sportowego.
- Zespole Żłobkowo-Przedszkolnym nr 2 przy ul. Kwidzyńskiej w zakresie wykonanie drenażu i izolacji budynku.
- Gimnazjum nr 3 przy ul. Świstackiego w zakresie budowy boiska wielofunkcyjnego.
- Rozpoczęto opracowanie dokumentacji projektowej w następujących zakresach:
- budowy bloku sportowego i rozbudowy budynku Szkoły Podstawowej nr 47 przy ul. Januszowickiej we Wrocławiu.
- przebudowy basenu w budynku Zespołu Szkół nr 14 przy ul. Brücknera.

W ZAKRESIE REMONTÓW OBIEKTÓW OŚWIATOWYCH

- Wyremontowano dach i piwnice (szatni) w Szkole Podstawowej nr 83 przy ul. B. Żeleńskiego.
- Wymieniono instalację elektryczną w Szkole Podstawowej nr 85 przy ul. Traugutta.
- Wyremontowano korytarze wraz z wymianą posadzek i instalacji c.o. w Zespole Szkół nr 11 przy ul. Grochowej.
- Wyremontowano budynek ZSP Nr 2 przy ul. Horbaczewskiego w zakresie świetlików ściennych.
- Wykonano kotwienie budynku z przebudową wejścia oraz odwodnieniem terenu w Przedszkolu Nr 6 przy ul. Braci Gierymskich.
- Wyremontowano dach i wymieniono okna w dwóch salach na parterze w Przedszkolu Nr 36 przy ul. Witelona.
- Wyremontowano dach wraz z ociepleniem i wymiana stolarki okiennej poddasza w Przedszkolu Nr 77 przy ul. Niemcewicza.
- Wyremontowano boisko przy Szkole Podstawowej nr 118 przy ul. Bulwar Ikara we Wrocławiu.

- Wyremontowano pomieszczenia w Zespole Szkół nr 21 przy ul. Ignuta w zakresie usuwania skutków powodzi.
- Wyremontowano pomieszczenia w Przedszkolu nr 150 przy ul. Ignuta w zakresie usuwania skutków powodzi.

W ZAKRESIE INWESTYCJI W OBIEKTACH KULTURY

- Wykonano iluminację Archiwum Państwowego przy ul. Pomorskiej.
- Zakończono przebudowę budynku przy ul. Przejście Garncarskie z przeznaczeniem na siedzibę Teatru Piosenki i Biura Literackiego.
- Rozpoczęto budowę w trybie „zaprojektuj i wybuduj” Centrum Kultury "Nowa Anima" na os. Kozanów.
- Rozpoczęto adaptację w trybie „zaprojektuj i wybuduj” Zespołu Schronu przy pl. Strzegomskim na oddział Muzeum Współczesnego Wrocławia.
- Rozpoczęto budowę w trybie „zaprojektuj i wybuduj” obiektu "Ogrody Naukowe Wrocławia" przy ul. Stabłowickiej 147-149 we Wrocławiu - Ogrody Doświadczeń.

W ZAKRESIE INWESTYCJI W OBIEKTACH REKREACJI

- Rozpoczęto budowę w trybie „zaprojektuj i buduj” projektu pn. „Rozwój turystyki aktywnej i rekreacji poprzez rozbudowę i modernizację ścieżek spacerowo-konnych na terenie Wrocławskiego Toru Wyścigów Konnych – Partynice”, który uzyskał dofinansowanie ze środków wspólnotowych w ramach Regionalnego Programu Operacyjnego Województwa Dolnośląskiego na lata 2007-2013.
- Zakończono opracowanie dokumentacji projektowej dotyczącej:
- Przebudowy stajni wyścigowej i ambulatorium wraz z zagospodarowaniem terenu wokół stajni oraz remontem modernizacyjnym magazynu WTWK.
- Budowy drogi dojazdowej z drugim wjazdem na teren WTWK od ulicy Ołtaszyńskiej.

W ZAKRESIE BUDOWNICTWA MIESZKANIOWEGO

- Zakończono rewitalizację kamienic przy ul. Krzywoustego 307, ul. Kniaziewicza 40.
- Zakończono opracowanie dokumentacji projektowej dotyczącej budowy nowej, narożnej zabudowa mieszkalno – usługowej przy ul. Gorlickiej 2 oraz ul. Krzywoustego 309.
- Zakończono opracowanie dokumentacji projektowej dotyczącej rewitalizacji kamienic przy ul. Krzywoustego 313 i 315.
- Kontynuowano opracowanie dokumentacji projektowej dotyczącej budowy komunalnych budynków mieszkalnych przy ul. Górniczej 2-22.
- Kontynuowano opracowanie dokumentacji projektowej dotyczącej rewitalizacji kamienic przy: ul. Kniaziewicza 36, 38,39.

W ZAKRESIE INWESTYCJI DOTYCZĄCYCH INFRASTRUKTURY TECHNICZNEJ

- Zakończono przebudowę ul. Ślazowej i Lipskiej we Wrocławiu.
- Zakończono budowę nawierzchni drogowej wraz z odwodnieniem i przebudową sieci wodociągowej z przyłączami w ul. Armii Ludowej (od ul. Berlinga do ul. Zatorskiej).
- Zakończono budowę nawierzchni drogowej wraz z odwodnieniem w ul. Berlinga, Pedagogicznej i Wilczkowskiej.
- Zakończono budowę ogólnodostępnych miejsc postojowych w ul. Białej.
- Zakończono budowę drogi wraz z odwodnieniem i oświetleniem w ul. Cesarzowickiej.
- Zakończono budowę sieci wodociągowej i kanalizacji sanitarnej w sięgaczu ul. Dróżniczej.
- Zakończono budowę sieci wodociągowej, kanalizacji sanitarnej, deszczowej, oświetlenia, drogi na osiedlu Kowale - etap V i VII.
- Zakończono przebudowę nawierzchni tymczasowej wraz z odwodnieniem i oświetleniem w ul. Miejskiej 8a, 10, 12, 14.

- Zakończono budowę sieci wodociągowej, nawierzchni tymczasowej i oświetlenia w ul. Nefrytowej.
- Zakończono budowę sieci wodociągowej i drogi z nawierzchnią tymczasową w ul. Nowogródzkiej.
- Zakończono budowę sieci wodociągowej, kanalizacji sanitarnej, drogi wraz z odwodnieniem i oświetleniem w ul. Sulejowskiej.
- Zakończono budowę sieci wodociągowej w ul. Wilkszyńskiej.
- Zakończono budowę drogi wraz z odwodnieniem w ul. Wincentego Pola.
- Zakończono budowę stacji transformatorowej oraz linii kablowych SN wraz z demontażem linii napowietrznych SN w celu zasilania działki na osiedlu Złotniki we Wrocławiu w rejonie ul. Rzeszowskiej i Małopolskiej.
- Zakończono zadanie polegające na rozbudowie układu drogowego dla obsługi Wrocławskiego Parku Technologicznego.
- Zakończono opracowanie dokumentacji projektowej w ramach Programu Inicjatyw Lokalnych dotyczącej budowy drogi i ogólnodostępnych miejsc postojowych wraz z odwodnieniem w ul. Kiemliczów.
- Zakończono opracowanie dokumentacji projektowej w ramach Rewitalizacji wysp i nabrzeży odrzańskich dotyczącej:
 - Modernizacji północnego zjazdu z Kładki Zwierzynieckiej,
 - Budowy ścieżki rowerowej pod mostem Chrobrego,
 - Budowy odcinka ścieżki rowerowej w ul. Osobowickiej od mostu Milenijnego do ul. Czeskiej wraz z przejazdem pod wiaduktem kolejowym we Wrocławiu,
 - Budowy zjazdów z wału do istniejącej półki pod mostami Jagiellońskimi we Wrocławiu.
- Kontynuowano opracowanie dokumentacji projektowej dotyczącej budowy oświetlenia na lewym brzegu Kanału Miejskiego.
- Rozpoczęto przebudowę ul. Heblarskiej w zakresie wykonania nawierzchni docelowej.
- Rozpoczęto przebudowę sieci elektroenergetycznej L-1114 od słupa nr 4 do nowoprojektowanej stacji transformatorowej R-1114 w rejonie ulic Cukierniczej, Zbożowej i Brodzkiej we Wrocławiu.
- Rozpoczęto opracowanie dokumentacji projektowej w ramach Programu Inicjatyw Lokalnych dotyczącej:
 - Budowy nawierzchni docelowej wraz z odwodnieniem i oświetleniem w ul. Maleczyńskich 53 -95,
 - Budowy infrastruktury podziemnej i nawierzchni w ul. Sikorczej i Szczygłej na osiedlu Kowale Ogrody: etap VI,
 - Budowy nawierzchni docelowej i oświetlenia w ul. Trawowej (na odcinku od ul. Zagony do przejazdu kolejowego),
 - Budowy nawierzchni docelowej wraz z odwodnieniem i oświetleniem w ul. Ryskiej nr 1-15,
 - Budowy nawierzchni docelowej wraz z odwodnieniem i oświetleniem w ul. Omskiej nr 1-15,
 - Budowy sieci wodociągowej, kanalizacji sanitarnej i nawierzchni docelowej wraz z oświetleniem w ul. Ks. Augustyna Kordeckiego,
 - Budowy kanalizacji sanitarnej oraz drogi wraz z odwodnieniem w ul. Bengalskiej,
 - Budowy nawierzchni docelowej wraz z odwodnieniem w ul. Zagłębiowskiej nr 21-27a,
 - Budowy sieci wodociągowej, kanalizacji sanitarnej i nawierzchni tymczasowej wraz z odwodnieniem oraz zarurowania rowu w ul. Lubczykowej nr 58-58e,
 - Budowy nawierzchni docelowej wraz z odwodnieniem i oświetleniem w sięgaczu ul. Solskiego nr 28-32b,
 - Budowy oświetlenia w ul. Forsycjowej i Konwaliowej,
 - Budowy sieci wodociągowej w ul. Sarniej.
- Rozpoczęto opracowanie dokumentacji projektowej budowy dróg 2 KD-Z, 8 KD-D, 9 KD-D, 11 KD-D wraz z infrastrukturą na osiedlu Leśnica w rejonie ulic Dolnobrzeskiej i Marszowskiej we Wrocławiu.
- Rozpoczęto opracowanie dokumentacji projektowej budowy kolektora deszczowego w łączniku ul. Przyjaźni i Racławickiej we Wrocławiu.
- W zakresie inwestycji dotyczących jednostek pomocniczych:

- Opracowano dokumentację projektową i wykonano roboty budowlane w zakresie opaski, drenażu i izolacji budynku siedziby Rady Osiedla Strachocin - Swojczyce – Wojnów.
- Przebudowano siedzibę Rady Osiedla Jerzmanowo - Jarnołów - Strachowice – Osiniec w zakresie przebudowy i remontu świetlicy.
- Przebudowano siedzibę Rady Osiedla Lipa Piotrowska we Wrocławiu (etap II) w zakresie przebudowy kotłowni i wymiany instalacji c.o.
- Dostarczono i zamontowano urządzenia zabawowe na terenie Dzielnicowego Domu Kultury "Pilczyce" przy ul. Rękodzielniczej 1 we Wrocławiu.

POZOSTAŁE INWESTYCJE

- Zakończono budowę Miejskiego Centrum Profilaktyki Weterynaryjno - Zootechnicznej - "Schronisko dla bezdomnych zwierząt" przy ul. Ślazowej.
- Rozpoczęto opracowanie dokumentacji projektowej budowy szaletu publicznego na Ostrowie Tumskim.
- Przedstawiony powyżej opis realizowanych zadań obrazuje różnorodność zadań inwestycyjnych i remontowych prowadzonych przez Zarząd Inwestycji Miejskich, które były realizowane w 2010 r.

Nakłady finansowe przeznaczane corocznie w budżecie Gminy na inwestycje i remonty w budynkach oświaty pozwalają uzyskać poprawę stanu technicznego budynków. W ten sposób możliwa jest poprawa bezpieczeństwa przebywających tam dzieci i młodzieży, a także poprawiany jest komfort miejsca pracy i nauki.

W odpowiedzi na rosnące zapotrzebowanie miejsc przedszkolnych na rozwijających się osiedlach Wrocławia, tj. osiedlu Leśnica, Złotniki i Klecina, wybudowano od podstaw przedszkola przy ul. Wałbrzyskiej i przy ul. Krępickiej oraz rozbudowano placówkę oświatową przy ul. Częstochowskiej.

W roku 2010 została podpisana umowa i uzyskano dofinansowanie ze środków wspólnotowych w ramach Regionalnego Programu Operacyjnego Województwa Dolnośląskiego na lata 2007-2013 dla projektu pn.: „Wykorzystanie nowoczesnych technologii i odnawialnych źródeł energii dla potrzeb edukacyjnych - budowa Szkoły Podstawowej na osiedlu Maślice we Wrocławiu” w kwocie 2 224 090,92 zł, której koszty budowy będą zrefundowane ze środków Unii Europejskiej.

Prowadzona w roku 2010 budowa boisk o sztucznej nawierzchni (m.in. przy Gimnazjum nr 1, Gimnazjum nr 5, Szkoła Podstawowa nr 71, Szkołą Podstawowa nr 118) oraz pełnej infrastruktury sportowej w obiektach oświatowych (m.in. przy Zespole Szkół Ogólnokształcących Nr 3 przy ul. P. Skargi) jest kontynuacją programu poprawy sportowego zaplecza dydaktycznego. Prowadzony program inwestycyjny wpływa korzystnie na poprawę kondycji fizycznej dzieci i młodzieży, które korzystają z przedstawionych powyżej obiektów na co dzień.

W roku 2010 zostały podpisane umowy o dofinansowanie ze środków wspólnotowych w ramach Regionalnego Programu Operacyjnego Województwa Dolnośląskiego na lata 2007-2013 na realizację dla następujących projektów:

- „Utworzenie Lokalnego Centrum Rozwoju Zawodowego” o całkowitej wartości projektu wynoszącej 8 294 649,60 zł,
- „Kreacja Nadodrzańskiego Centrum Wsparcia - kluczowego elementu infrastruktury służącej społeczności lokalnej i podopiecznym MOPS - rewitalizacja budynków przy ul. Rydygiera we Wrocławiu” o całkowitej wartości projektu wynoszącej 4 799 988,13 zł,

- „Modernizacja zespołu budynków Liceum Ogólnokształcącego Nr 1 przy ul. Poniatowskiego 9 we Wrocławiu - Etap II” o całkowitej wartości projektu wynoszącej 6 524 400,00 zł,
- „Modernizacja budynku Gimnazjum Nr 15 przy ul. Jedności Narodowej 117 we Wrocławiu wraz z zagospodarowaniem terenów na cele rekreacyjno-sportowe- Etap II” o całkowitej wartości projektu wynoszącej 5 524 400,00 zł, których koszty budowy, w znacznej części, będą zrefundowane ze środków Unii Europejskiej.

Realizacja programu inwestycji w obiektach kultury w 2010 r. umożliwiła oddanie do użytkowania nowego obiektu kultury przy ul. Przejście Garncarskie 2. Obecnie Zarząd Inwestycji Miejskich w ramach inwestycji w kulturze prowadzi zadania polegające na: adaptacji Zespołu Schronu przy pl. Strzegomskim na oddział Muzeum Współczesnego Wrocławia oraz budowie Centrum Kultury „Nowa Anima” na osiedlu Kozanów. Prowadzone działania sprzyjają poszerzeniu oferty kulturalnej miasta dla jego mieszkańców.

Realizacja programu inicjatyw lokalnych w 2010 r. m.in. na osiedlach Zakrzów, Kowale, Jagodno, Zgorzeliska, pozwoliła na poprawienie stanu technicznego infrastruktury podziemnej (kanalizacji sanitarnej, kanalizacji deszczowej, sieci wodociągowej), przyłączenie budynków mieszkalnych do sieci ogólnomiejskiej oraz likwidację przydomowych zbiorników ścieków sanitarnych. Prowadzone działania skutkują pozytywnym oddziaływaniem na środowisko naturalne i poprawę jakości życia mieszkańców. Realizacja programu budownictwa mieszkaniowego w roku 2010 przyczyniła się do uzyskiwania przez Gminę nowych mieszkań poprzez rewitalizację kamienic przy ul. Krzywoustego 307 i ul. Kniaźewicza 40. Prowadzone działania polegały na poprawie stanu technicznego budynków oraz podziale dużych powierzchni mieszkalnych na mniejsze. W 2010 r. oddano do użytkowania łącznie 22 nowe mieszkania. W ramach realizowanego programu modernizacji Wrocławskiego Toru Wyścigów Konnych opracowano dokumentację projektową dotyczącą przebudowy stajni wyścigowej i ambulatorium wraz z zagospodarowaniem terenu wokół stajni oraz remontem modernizacyjnym magazynu WTWK, a także budowy drogi dojazdowej z drugim wjazdem na teren obiektu od ulicy Ołtaszyńskiej.

W 2010 r. realizowano projekt pn. „Rozwój turystyki aktywnej i rekreacji poprzez rozbudowę i modernizację ścieżek spacerowo-konnych na terenie Wrocławskiego Toru Wyścigów Konnych – Partynice”, dofinansowany ze środków wspólnotowych w ramach Regionalnego Programu Operacyjnego Województwa Dolnośląskiego na lata 2007-2013. Efektem realizacji przedmiotowego projektu będzie nowoczesna infrastruktura techniczna na terenie WTWK (ścieżki spacerowo-konne, monitoring obiektu, oświetlenie terenu WTWK). W 2011 r. program modernizacji będzie kontynuowany, co przyczyni się do dalszej poprawy stanu technicznego kolejnych obiektów WTWK.

W 2010 r. zakończono budowę „Schroniska dla zwierząt” przy ul. Ślazowej, które przyczyni się do poprawy stanu opieki nad bezdomnymi zwierzętami (m.in. psami, kotami) na terenie Wrocławia. Ponadto Zarząd Inwestycji Miejskich realizował zadania inwestycyjne dotyczące poprawy stanu technicznego budynków Rad Osiedli, jednostek powołanych do reprezentowania społeczności lokalnych. Prowadzone inwestycje umożliwiły dostosowanie obiektów do obowiązujących przepisów prawa.

ZARZĄD CMENTARZY KOMUNALNYCH

ZESTAWIENIE ZADAŃ INWESTYCYJNYCH WYKONANYCH PRZEZ ZCK W 2010 r.

Lp	Określenie zadania inwestycyjnego	Wielkość (ilość)	Koszt realizacji zł brutto	Skutki realizacji zadań	Uwagi
1	Budowa zespołu kolumbariów na terenie Cmentarza Komunalnego Oddział PSIE POLE	38 segm. 912 nisz	203 261,61	Zapewnienie nowych miejsc pochówku urnowego na terenie Cmentarza Komunalnego Oddział Psie Pole	Inwestycja rozpoczęta w 2009 r. Podany koszt dotyczy 2010 r.
2	Budowa kanalizacji deszczowej alei głównej, oświetlenia zewnętrznego, wagi samochodowej i monitoringu telewizyjnego na terenie Cmentarza Komunalnego Oddział OSOBOWICE	713,6m rurociągu, 44 lampy, 11 kamer, 1 waga	1092 934,33	Zapewnienie właściwego odwodnienia i oświetlenia głównego ciągu komunikacyjnego cmentarza oraz poprawa estetyki cmentarza. Poprawa bezpieczeństwa na terenie cmentarza i ułatwienie dozoru nad podmiotami świadczącymi usługi na terenie cmentarza. Pełna kontrola ilości wywożonych nieczystości z terenu cmentarza.	
3	Prace przygotowawcze i projektowe związane z przyszłymi zadaniami inwestycyjnymi : wykonanie dokumentacji projektowej wagi samochodowej na terenie Cmentarza Komunalnego Oddział GRABISZYN	1 kpl.	9 943,00	Zapewnienie dokumentacji projektowej umożliwiającej wybudowanie wagi samochodowej	
4	Budowa wagi samochodowej na terenie Cmentarza Komunalnego Oddział GRABISZYN	1 kpl.	100 040,00	Pełna kontrola ilości wywożonych nieczystości z terenu cmentarza.	
5	Budowa instalacji monitoringu telewizyjnego na terenie Cmentarza Komunalnego Oddział GRABISZYN	4 kamery	24 992,64	Poprawa bezpieczeństwa na terenie cmentarza i ułatwienie dozoru nad podmiotami świadczącymi usługi na terenie cmentarza	
6	Zakup i instalacja serwera do obsługi systemu finansowo-księgowego	1 kpl.	29 499,60	Zastąpienie przestarzałego sprzętu nowoczesnym serwerem zapewnia bezawaryjną pracę systemu f-k i gwarantuje pełne bezpieczeństwo danych.	

Uwaga: kwoty realizacji zadań inwestycyjnych podane w wysokości brutto (z podatkiem VAT)

ZESTAWIENIE WYKONANIA ZADAŃ REMONTOWYCH PRZEZ ZCK W 2010 r.

L.p.	Określenie zadania remontowego	Wielkość (ilość)	Koszt realizacji zł netto	Skutki realizacji zadań	Uwagi
1	Remont kaplicy na terenie Cmentarza Komunalnego Osobowice	Ogólna kubatura 3838 m ³	254 362,62	w wyniku remontu poprawiona została estetyka obiektu i zabezpieczenie przed niszczącym działaniem czynników atmosferycznych	Zadanie rozpoczęte w 2009 r. Podany koszt dotyczy 2010 r.
2	Remont kaplicy na terenie Cmentarza Komunalnego Leśnica	Ogólna kubatura 112,51 m ³	44 243,71	remont poprawił estetykę obiektu i zabezpieczył przed działaniem czynników atmosferycznych	
3	Remont alei głównej na terenie Cmentarza Komunalnego Osobowice obejmujący roboty remontowe nawierzchni, instalacji wodociągowej	RAZEM 5419 m ² Nawierzchni 537,5 mb rurociągu	1 193 186,33	remont poprawił estetykę obiektu, stan nawierzchni zapewnił właściwe funkcjonowanie sieci wodociągowych i umożliwił wykonanie kanalizacji deszczowej	
5	Remont alejek o nawierzchni nieutwardzonej na terenie Cmentarza Komunalnego OSOBOWICE	3028	237 558,08	poprawa stanu nawierzchni dróg na terenie cmentarza	
6	Remont elewacji oraz części dachu kaplicy na terenie Cmentarza Komunalnego OSOBOWICE	Elewacja: 730 m ² Dach: 295 m ²	151 530,69	w wyniku remontu poprawiona została estetyka obiektu i zabezpieczenie przed niszczącym działaniem czynników atmosferycznych	
7	Remont dachu siedziby ZCK	221 m ²	37 000,00	zabezpieczenie przed działaniem czynników atmosferycznych	
8	Remont nawierzchni placu garażowego na terenie Cmentarza Komunalnego Grabiszyn	87 m ²	12 524,90	Poprawa stanu nawierzchni placu	
9	Remont fragmentu ogrodzenia z bramą wjazdową w siedzibie ZCK	7 m ²	2 200,00	Poprawa estetyki i trwałości	
10	Wykonanie dokumentacji projektowej remontu elewacji i dachu na terenie Cmentarza Komunalnego OSOBOWICE	1 kpl.	10 500,00	Umożliwienie wykonania remontu	
11	Wykonanie dokumentacji projektowej remontu fragmentów ogrodzenia Cmentarza Komunalnego OSOBOWICE od ul. Osobowickiej	1 kpl.	6500,00	Umożliwienie wykonania remontu	

MIEJSKI OGRÓD ZOOLOGICZNY W LIKWIDACJI

Miejski Ogród Zoologiczny prowadził działalność statutową do dnia 31 grudnia 2009 r. Od dnia 1 stycznia 2010 r. wykonywanie działalności statutowej ogrodu przejęła miejska Spółka z o. o. ZOO WROCŁAW, przy czym do 31 marca 2010 r trwały czynności likwidacyjne, polegające między innymi na :

- Uregulowaniu zobowiązań MOZ i ściągnięciu należności,
- Sporządzeniu bilansu na dzień zakończenia likwidacji MOZ,
- Sporządzeniu sprawozdań budżetowych i finansowych,
- Wykreśleniu MOZ z właściwych rejestrów.

Zadania te realizowane były przez Likwidatora powołanego Zarządzeniem Prezydenta Wrocławia.



Departament Nieruchomości i Eksploatacji

GOSPODAROWANIE NIERUCHOMOŚCIAMI GMINY WROCŁAW

REGULACJE STANÓW PRAWNYCH NIERUCHOMOŚCI GMINY WROCŁAW

- **Sprzedaż lub ustanawianie prawa użytkowania wieczystego** wraz z przeniesieniem własności znajdującej się na nieruchomości zabudowy oraz sporządzanie aneksów do umów: łącznie **68**, w tym zakończono 17, w toku pozostało 51.
- **Ustanawianie tytułów prawnych do nieruchomości** na rzecz jednostek organizacyjnych Gminy Wrocław oraz sporządzanie aneksów do umów: łącznie **40**, w tym zakończono 33, w toku pozostało 7.
- Ustanawianie tytułów prawnych do nieruchomości takich jak **użyczenie i dzierżawa** lub wyrażanie zgody na czasowe udostępnienie terenu oraz sporządzanie aneksów do umów: łącznie **35**, w tym zakończono 15, w toku pozostało 20.
- Realizacja roszczeń spółdzielni i innych osób prawnych do **uzyskania prawa użytkowania wieczystego i własności budynku** pozostających w ich użytkowaniu: kontynuacja 3 postępowań.
- **Stwierdzanie nabycia przez państwowe i komunalne osoby prawne** z mocy prawa, prawa użytkowania wieczystego gruntu i własności budynków (uwłaszczenie): łącznie **10**, w tym zakończono 1, w toku pozostało 9.
- **Oddawanie nieruchomości** stanowiących własność Gminy Wrocław i Gminy Wrocław wykonującej zadania powiatu jako Miasta na prawach powiatu **w użytkowanie**: łącznie **42**, w tym zakończono 6, w toku pozostało 36,
- **Przejmowanie od Polskiego Związku Działkowców** terenów zajętych przez rodzinne ogrody działkowe: kontynuacja 6 postępowań.
- Prowadzenie postępowań w sprawach **darowizn**: kontynuacja 3 postępowań.
- Prowadzenie spraw związanych z **roszczeniami rewindykacyjnymi kościołów**, związków wyznaniowych oraz innych osób na podstawie ustaw szczególnych w tym kontynuowanie rozmów ze Związkiem Gmin Wyznaniowych Żydowskich w RP odnośnie zakończenia postępowań regulacyjnych prowadzonych przez Komisję Regulacyjną do Spraw Gmin Wyznaniowych Żydowskich; łącznie **96**, w tym zakończono 1, w toku pozostało 95.
- **Zamiana** nieruchomości związana z regulacją stanów prawnych: kontynuacja 4 postępowań.
- Prowadzenie postępowań administracyjnych w sprawie **przekazania własności nieruchomości gruntowej, wchodzącej uprzednio w skład gospodarstwa rolnego** przekazanego Skarbowi Państwa i prowadzenie postępowań administracyjnych w sprawie przekazania na własność nieruchomości objętej prawem nieodpłatnego użytkowania z tytułu przekazania gospodarstwa rolnego Skarbowi Państwa: łącznie 7, w tym zakończono 2, w toku pozostało 5.
- Powadzenie postępowań regulacyjnych w związku z koniecznością **zakładania ksiąg wieczystych**: łącznie **504**, w tym zakończono 70, w toku pozostało 434.
- Wyrażanie zgody na wykreślenie w księgach wieczystych **hipotek** oraz roszczeń zabezpieczających wierzytelności Gminy Wrocław jak również ujawnianie w księgach wieczystych prawa **pierwokupu**: łącznie **25**, w tym zakończono 14, w toku pozostało 11.
- Podejmowanie czynności prowadzących do **usuwania stwierdzonych rozbieżności** pomiędzy zapisami w ewidencji gruntów i budynków a wpisami w księgach wieczystych: łącznie **17**, w tym zakończono 7, w toku pozostało 10.
- Podejmowanie działań w celu ustanowienia **służebności** oraz innych rzeczowych praw ograniczonych: łącznie **107**, w tym zakończono 11, w toku pozostało 96.
- Wyrażono 1 zgodę na zbliżenie projektowanych przez osoby trzecie inwestycji do granicy nieruchomości stanowiącej własność Gminy Wrocław oraz na inwestowanie na gruntach komunalnych i dokonywanie rozbiórek budowli.
- Wyrażono 32 zgody na zmianę warunków lokalizacji inwestycji.
- Rozpoznanie sprawy celem ustalenia wynagrodzenia za korzystanie z nieruchomości przez podmioty nie mające uregulowanego tytułu prawnego do tych nieruchomości w

tym prowadzenie postępowania o zwrot nienależnie pobranych pożytków: łącznie 10, w tym zakończono 4, w toku pozostało 6.

- Przeanalizowano łącznie 1 754 pozwoleń na budowę i decyzji o warunkach zabudowy wydanych w postępowaniach z udziałem Gminy Wrocław jako strony postępowania administracyjnego pod kątem ewentualnego naruszenia interesu Gminy.
- Przekazywano odpowiednim gminnym jednostkom do zarządzania nieruchomości Gminy Wrocław i Gminy Wrocław wykonującej zadania powiatu jako Miasta na prawach powiatu jak i wykreślanie trwałego zarządu tych jednostek: łącznie 49, w tym zakończono 38, w toku pozostało 11.
- Wszczęto 35 postępowań w sprawie ustalenia odszkodowania za nieruchomości które przeszły na własność Gminy Wrocław w związku z wydaniem decyzji o realizacji inwestycji drogowych na podstawie ustawy z dnia 10 kwietnia 2003 r. o szczególnych zasadach przygotowania i realizacji inwestycji w zakresie dróg publicznych.
- Sporządzono w toku różnych postępowań 2500 pism wyjaśniających stan prawnych nieruchomości, dokonywanie analizy stanów prawnych, kierowanie do stron informacji o stanie prawnym i możliwościach regulacji tytułu prawnego do nieruchomości, kierowanie do różnych podmiotów wniosków o opinię lub podjęcie określonych działań prawnych, występowanie w tych sprawach do Prezydenta Wrocławia z opisem, analizą prawną i propozycją rozwiązań prawnych.

W 2010 r. do Działu Użytkowania Wieczystego wpłynęło **6 645** pism, w tym 2 826 związanych z opłatami z tytułu użytkowania wieczystego nieruchomości.

OPŁAT Z TYTUŁU UŻYTKOWANIA WIECZYSTEGO

- Dokonano **777 wypowiedzeń wysokości opłat rocznych** z tytułu użytkowania wieczystego dot. 138 nieruchomości. Szacowany wzrost dochodów wynikający z dokonanych wypowiedzeń, w porównaniu do roku ubiegłego, wynosi **2 161 247,52 zł** (ostateczna skuteczność aktualizacji możliwa będzie po rozpatrzeniu wszystkich „odwołań” przez SKO). Dochody z tytułu użytkowania wieczystego ogółem netto w **2010 r. wyniosły 42 500 000 zł.**
- Przygotowano dokumentację dla Samorządowego Kolegium Odwoławczego w 6 sprawach dotyczących wniosków użytkowników wieczystych o ustalenie, że aktualizacja opłaty jest nieuzasadniona albo że jest uzasadniona w innej wysokości. W 2010 r. pracownicy działu uczestniczyli, reprezentując Gminę Wrocław w **122 posiedzeniach przed SKO** w postępowaniach dotyczących aktualizacji opłat rocznych.
- Przeprowadzono analizę dokumentacji, skutkiem której dokonano **435 zmian stawki procentowej opłaty rocznej** w związku z trwałą zmianą sposobu korzystania z nieruchomości, powodującą zmianę celu na który nieruchomość została oddana w użytkowanie wieczyste. Dokonano, w 5 przypadkach, określenia wysokości stawki procentowej opłaty rocznej z tytułu użytkowania wieczystego. Szacowany wzrost dochodów z tego tytułu wynosi **81 771,84 zł**. Przekazano do SKO 13 wniosków o ustalenie, że zmiana stawki jest nieuzasadniona albo uzasadniona w innej wysokości.
- Udzielono ok. **200 bonifikat od opłat rocznych** za użytkowanie wieczyste z tytułu niskich dochodów.
- Dokonano **2 566 rozliczeń opłat rocznych** należnych od osób fizycznych i prawnych, w związku z nabyciem przez te podmioty prawa własności lokali od developerów i spółdzielni mieszkaniowych.
- Nałożono na strony, w 2 przypadkach, **obowiązek zwrotu pierwszej opłaty** w związku ze zbyciem nieruchomości przed upływem 10 lat od daty ustanowienia prawa użytkowania wieczystego, w trybie art. 204 ustawy o gospodarce nieruchomościami.
- Kontynuowano czynności związane z wprowadzaniem danych do bazy programu związanego z obsługą użytkowania wieczystego nieruchomości, będących własnością Gminy Wrocław. Do bazy wprowadzono **dane dotyczące 2 385 nieruchomości.**

NADZÓR NAD REALIZACJĄ I PRZESTRZEGANIEM UMÓW UŻYTKOWANIA WIECZYSTEGO Z TYTUŁU UŻYTKOWANIA WIECZYSTEGO

W ramach wykonywania uprawnień właścicielskich oraz w ramach nadzoru właścicielskiego nad nieruchomościami komunalnymi oddanymi w użytkowanie wieczyste:

- zajęto stanowisko co do zmian decyzji o warunkach zabudowy – **3**,
- prowadzono postępowania w sprawie zmiany terminu użytkowania wieczystego (przedłużenie, zmiana) - **48**, w tym: zakończone pozytywnie – **21**, zakończone negatywnie – **6**, w toku - **21**,
- prowadzono postępowania nadzorujące sposób i termin zagospodarowania nieruchomości oddanych w użytkowanie wieczyste - **50**, w tym:
 - zakończone wydaniem decyzji ustalającej dodatkową opłatę – **6**,
 - zakończone wydaniem decyzji umarzającej postępowanie w sprawie ustalenia dodatkowej opłaty – **3**,
 - zmierzające do wydania decyzji ustalającej dodatkową opłatę - **3** ,
 - zakończone wyznaczeniem terminu dodatkowego – **1**,
- przeprowadzono analizę terenowo prawną zmierzającą do zmiany lub rozwiązania umowy użytkowania wieczystego – **24**, w toku – **11**,
- wysłano pisma informujące o zbliżającym się upływie terminu prawa użytkowania wieczystego – **18**,
- prowadzono **2** postępowania w sprawie zmiany przeznaczenia/celu wynikającego z umowy użytkowania wieczystego (na wniosek) – w toku,
- prowadzono **4** postępowania w sprawie rozwiązania umowy użytkowania wieczystego - w toku,
- zebrano i opracowano informację dla potrzeb postępowań prowadzonych przez radców prawnych w sprawach z wniosków osób fizycznych i prawnych o zasiedzenie (**15** spraw),
- prowadzono **7** postępowań po wygaśnięciu prawa użytkowania wieczystego,
- prowadzono **3** postępowania w sprawie rozwiązania umowy użytkowania wieczystego,
- Prowadzono postępowania **w sprawie sprzedaży nieruchomości na rzecz użytkowników wieczystych - 51**, w tym:
 - zakończone pozytywnie – **2**,
 - zakończone negatywnie (rezygnacja wnioskodawcy) - **20** ,
 - w toku – **29**.
- Przygotowano projekt uchwały zmieniającej uchwałę XLIX/697/98 Rady Miejskiej Wrocławia z dnia 27 lutego 1998 r. w sprawie zasad gospodarowania nieruchomościami stanowiącymi własność Gminy Wrocław, mającą na celu ułatwienie użytkownikom wieczystym nabycie prawa użytkowania wieczystego nieruchomości na podstawie art. 32 ust. 1 ustawy z dnia 21 sierpnia 1997 r. o gospodarce nieruchomościami.

Umowy dzierżawy gruntów gminnych zawarte w 2010 r.

Rodzaj umowy	Ilość	Pow. [ha]	Czynsz roczny (zł)	Czynsz miesięczny netto (zł)
na cele rolne	12	0,8192	1 026	-
pod kioski i pawilony handlowe	23	0,1640	-	19 604
na grunty zabudowane	3	4,1439	-	28 524
pod parkingi	2	0,3080	-	1 573
pod stacje redukcyjno-pomiarowe gazu	2	0,1427	-	1 700
Inne (z VAT)	26	35,2993	-	97 701
Inne (bez VAT)	20	0,6521	3 193	-
Razem	88	41,5292	4 219	149 102

Umowy dzierżawy gruntów gminnych wg stanu na dzień 31 grudnia 2010 r.

Rodzaj umowy	Ilość	Pow. [ha]	Czynsz roczny (zł)	Czynsz miesięczny netto (zł)
rolne	1 072	89,1366	62 143,00	-
pod kioski i pawilony handlowe	265	1,9670	-	137 808
pozostałe (parkingi, trafostacje, magazyny)	422	984,7491	870 935	582 941
Razem	1 769	1075, 8527	933 078	720 749

Ilość umów dzierżaw gruntów gminnych zawartych w latach 2006 – 2010

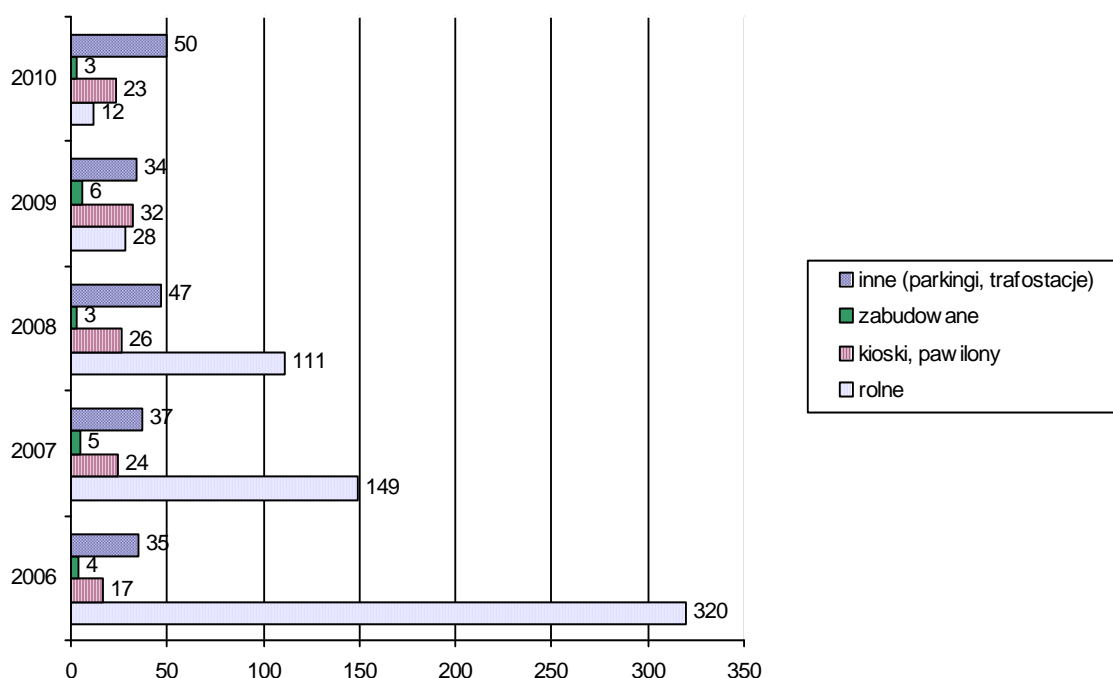

Ponadto dokonano naliczeń opłat **za bezumowne korzystanie z gruntu** Gminy dla **163** podmiotów (6.5224ha) na ogólną kwotę wynoszącą **1 144 272 zł** netto.

W ramach prowadzonych postępowań związanych z wydierżawianiem gruntów Dział Eksploatacji opracował **95 wykazów** gruntów dotyczących informacji o nieruchomościach przeznaczonych do dzierżawy. Przygotowano **96** Zarządzeń Prezydenta Wrocławia w sprawie oddania nieruchomości w dzierżawę w trybie bezprzetargowym i przetargowym.

Przeprowadzono **65 negocjacji** z dzierżawcami w zakresie szczegółowych warunków umowy, w tym wysokości czynszu dzierżawnego. Jako podstawę czynszu przyjęto stawki wyjściowe do negocjacji wg Zarządzenia Prezydenta Wrocławia 6366/05 z dnia 7 października 2005 r. w sprawie wysokości stawek czynszu dzierżawnego za grunty zabudowane i niezabudowane stanowiące własność Gminy Wrocław, oddawane w dzierżawę, na cele inne niż rolne oraz Zarządzenia Prezydenta Wrocławia 1254/03 z dnia 22 sierpnia 2003 r. w sprawie wysokości stawek czynszu dzierżawnego za grunty stanowiące własność Gminy Wrocław, oddawane w dzierżawę w trybie bezprzetargowym,

użytkowane rolniczo. Sporządzono **168 aneksów** dotyczących zmiany wysokości czynszu (waloryzacja czynszu w 99 umowach), dzierżawionej powierzchni lub przedłużających termin dzierżawy.

Opracowano **173 protokoły czasowego udostępnienia gruntów** komunalnych (3.1688 ha) na rzecz inwestorów realizujących uzbrojenie podziemne związane z rozbudową telekomunikacji, energetyki, gazownictwa, wodociągów, ciepłownictwa itp., oraz pod zaplecza budów. Łączna kwota naliczonych opłat z tego tytułu wyniosła **304 051 zł**.

Dział Eksploatacji udostępnił na rzecz **4** podmiotów prowadzących działalność rozrywkowo-kulturalną (cyrki, wesołe miasteczka itp.) grunt Gminy. Wpływy z tego tytułu wyniosły **25 000 zł**.

Sporządzono **10** Zarządzeń Prezydenta Wrocławia w sprawie wskazania Zarządu Zasobu Komunalnego lub innych miejskich jednostek, jako właściwych do przejęcia nieruchomości do zarządzania, sporządzono **168** protokołów zdawczo-odbiorczych, dotyczących przekazania nieruchomości do zarządzania do Zarządu Dróg i Utrzymania Miasta i Zarządu Zieleni Miejskiej.

Przygotowano **4 przetargi** na oddanie nieruchomości w dzierżawę.

Wpływy do budżetu gminy w roku 2010 z tytułu najmu i dzierżawy składników majątkowych wzrosły w stosunku do roku ubiegłego i wyniosły **12 900 000 zł**.

KOMUNALIZACJA MIENIA GMINY WROCŁAW

Zakładania ksiąg wieczystych oraz regulowaniem zapisów w księgach wieczystych dla nieruchomości Gminy Wrocław i Gminy Wrocław wykonującej zadania powiatu jako miasto na prawach powiatu, w związku z:

- wykonywaniem zadań wynikających z ustawy z dnia 7 września 2007 r. o ujawnieniu w księgach wieczystych prawa własności nieruchomości Skarbu Państwa oraz jednostek samorządu terytorialnego (Dz. U. z 2007 r. nr 191, poz. 1365 ze zm.),
- otrzymywanymi decyzjami wydawanymi na podstawie ustawy z dnia 10 kwietnia 2003 r. o szczególnych zasadach przygotowania i realizacji inwestycji w zakresie dróg publicznych (Dz. U. z 2003 r. nr 80, poz. 721 ze zm.) oraz ustawy z dnia 07 września 2007 r. o przygotowaniu finałowego turnieju Mistrzostw Europy w Piłce Nożnej UEFA EURO 2012 (Dz. U. z 2007 r. nr 173, poz. 1219 ze zm.),

W związku z powyższym:

- sporządzono i przekazano do Wydziału Ksiąg Wieczystych Sądu Rejonowego łącznie **408** wniosków o założenie nowych ksiąg wieczystych oraz o dokonanie wpisów w już istniejących księgach wieczystych,
- zbadano **286** ksiąg wieczystych.

Przygotowano i przekazano do Wojewody Dolnośląskiego:

- **3** wnioski o przekazanie własności mienia Skarbu Państwa związanego z realizacją zadań własnych Gminy Wrocław w trybie art. 5 ust.4 ustawy z dnia 10 maja 1990 r. przepisy wprowadzające ustawę o samorządzie terytorialnym i ustawę o pracownikach samorządowych,
- **9** pism o wszczęcie przez Wojewodę z urzędu postępowań w sprawach stwierdzenia nabycia przez Gminę Wrocław z mocy prawa z dniem 27 maja 1990 r. własności nieruchomości Skarbu Państwa w trybie art. 5 ust.1 ustawy z dnia 10 maja 1990 r. przepisy wprowadzające ustawę o samorządzie terytorialnym i ustawę o pracownikach samorządowych,
- **20** wniosków o zmiany lub sprostowania w decyzjach komunalizacyjnych Wojewody.

Uzyskano decyzje Wojewody:

- pozytywne **23** obejmujące **34** działki o łącznej powierzchni: **19,901** ha,
- zmieniające (w tym postanowień) **21**,
- odmowne **20**.

Złożono 16 odwołań od decyzji odmownych Wojewody do Krajowej Komisji Uwłaszczeniowej w Warszawie.

Wniesiono 5 skarg do Wojewódzkiego Sądu Administracyjnego od decyzji Krajowej Komisji Uwłaszczeniowej.

Wniesiono 1 skargę kasacyjną do Naczelnego Sądu Administracyjnego od wyroku Wojewódzkiego Sądu Administracyjnego.

Uzyskano 28 decyzji Krajowej Komisji Uwłaszczeniowej,.

Uzyskano 7 wyroków Wojewódzkiego Sądu Administracyjnego.

Uzyskano 9 orzeczeń Naczelnego Sądu Administracyjnego.

Stan komunalizacji wg prawomocnych decyzji Wojewody Dolnośląskiego
w okresie od 1 stycznia 2010 r. do 31 grudnia 2010 r.

KOMUNALIZACJA Z MOCY PRAWA W TRYBIE			
	Powierzchnia [ha]	Ilość działek	Ilość decyzji
I. art.5 ust.1 – ustawy z dnia 10.05.1990 r. przepisy wprowadzające ustawę o samorządzie terytorialnym i ustawę o pracownikach samorządowych"	11,4722	22	12
II. art. 13 ust. 2 – ustawy z dnia 19.10.1991 r. o gospodarowaniu nieruchomościami rolnymi Skarbu Państwa	8,1285	10	9
Razem I + II	19,6007	32	21
KOMUNALIZACJA NA WNIOSEK W TRYBIE			
III. art. 5 ust. 4 – ustawy z dnia 10.05.1990 r. przepisy wprowadzające ustawę o samorządzie terytorialnym i ustawę o pracownikach samorządowych	0,3003	2	2
Razem I + II + III	19,9010	34	23

Stan komunalizacji m. Wrocławia wg prawomocnych decyzji na dzień 31 grudnia 2010 r.

Treść	Powierzchnia [ha]	Ilość działek	Ilość decyzji
I. Decyzje komunalizacyjne na nieruchomościach będących w użytkowaniu wieczystym:			
osób fizycznych (lokale i ich zasób)	184.0683	5 827	63
przedsiębiorstw komunalnych	2.6127	4	2
osób fizycznych (budownictwo indywidualne)	1065.5473	17 061	230
spółdzielni mieszkaniowych	636.1913	2 378	1 371
spółdzielni pracy	3.7637	16	11
innych podmiotów (spółki, organizacje)	101.5956	161	116
RAZEM:	1993.7789	25 447	1 793
II. Decyzje komunalizacyjne na nieruchomościach będących we władaniu:			
WMK	5869.9712	14 069	2 351
przedsiębiorstw komunalnych	2108.6797	4 796	304
Żłobków	11.2706	33	29
Przedszkoli	36.0053	82	66
Szkół	140.1561	191	126
spółdzielni mieszkaniowych	78.9883	189	34
innych podmiotów	1869.6695	2 059	598
RAZEM :	10114.7407	21 419	3 508
III. Decyzje komunalizacyjne na nieruchomościach będących w użytkowaniu:			
spółdzielni pracy	225.1561	319	209
RAZEM:	225.1561	319	209
OGÓŁEM:	12333.6757	47 185	5 510

Stan komunalizacji m. Wrocławia wg prawomocnych decyzji Wojewody od 01 stycznia 2010 r. do 31 grudnia 2010 r.

TREŚĆ	NOWE DECYZJE			ZMIANY W DECYZJACH									OGÓŁEM powierzchnia ze zmianami (4 + 12)
	ilość decyzji	ilość działek	powierzchnia (ha)	decyzji zmienia- jących	decyzji zmienia- jących pow.	decyzji uchylają- cych	Postanowień		+	-	Σ (+,-)		
							Zm. pow.	inne					
1	2	3	4	5	6	7	8	9	10	11	12	13	
I. Decyzje komunalizacyjne na nieruchomości będące w użytkowaniu wieczystym, w tym:													
1. osób fizycznych (lokale i ich zasób)	-	-	-	-	-	-	-	-	-	-	-	-	
2. przedsiębiorstw komunalnych	-	-	-	-	-	-	-	-	-	-	-	-	
3. osób fizycznych (budow. indywid.)	1	1	0,1204	2	-	-	-	-	-	-	-	0,1204	
4. spółdzielni mieszkaniowych	1	1	0,0426	-	-	-	-	-	-	-	-	0,0426	
5. spółdzielni pracy	-	-	-	-	-	-	-	-	-	-	-	-	
6. innych podmiotów (spółki, organiz.)	2	2	0,3003	-	-	-	-	-	-	-	-	0,3003	
RAZEM I :	4	4	0,4633	2	-	-	-	-	-	-	-	0,4633	
II. Decyzje komunalizacyjne na nieruchomości będące we władaniu:													
1. WMK	14	21	11,2236	16	-	-	-	-	-	-	-	11,2236	
2. przedsiębiorstw komunalnych	-	-	-	-	-	-	-	-	-	-	-	-	
3. żłobków	-	-	-	-	-	-	-	-	-	-	-	-	
4. przedszkoli	-	-	-	-	-	-	-	-	-	-	-	-	
5. szkół	-	-	-	-	-	-	-	-	-	-	-	-	
6. spółdzielni mieszkaniowych	-	-	-	-	-	-	-	-	-	-	-	-	
7. innych podmiotów	5	9	8,2141	3	-	-	-	-	-	-	-	8,2141	
RAZEM II :	19	30	19,4377	19	-	-	-	-	-	-	-	19,4377	
III. Decyzje komunalizacyjne na nieruchomości będące w użytkowaniu:													-
1. spółdzielni pracy	-	-	-	-	-	-	-	-	-	-	-	-	
RAZEM III :	-	-	-	-	-	-	-	-	-	-	-	-	
OGÓŁEM I+II+III :	23	34	19,901	21	-	-	-	-	-	-	-	19,901	

Przejmowania od Skarbu Państwa mienia przez Gminę Wrocław wykonującą zadania powiatu jako miasto na prawach powiatu na podstawie ustawy z dnia 13 października 1998 r. przepisy wprowadzające ustawy reformujące administrację publiczną (Dz. U. nr 33 poz. 872 ze zm.)

Przygotowano i przekazano do Wojewody Dolnośląskiego 7 wniosków o przekazanie własności mienia Skarbu Państwa na rzecz Gminy Wrocław wykonującej zadania powiatu jako miasto na prawach powiatu. Uzyskano od Wojewody 4 decyzji pozytywne obejmujące 6 działek o łącznej powierzchni 0,6928 ha, 1 odmowną (złożono odwołanie do Ministra Skarbu Państwa).

Stan Gminy Wrocław wykonującej zadania powiatu jako miasto na prawach powiatu
od 01 stycznia 2010 r. do 31 grudnia 2010 r.

Ilość działek	6	Powierzchnia [ha]
Ilość decyzji Wojewody Dolnośląskiego	4	
Drogi		0.6928
RAZEM		0.6928

Stan Gminy Wrocław wykonującej zadania powiatu jako miasto na prawach powiatu na dzień do 31 grudnia 2010 r. (z uwzględnieniem zmian zachodzących w stanie mienia)

Ilość działek	438	Powierzchnia [ha]
Ilość decyzji Wojewody Dolnośląskiego	167	
Ilość decyzji Ministra Skarbu Państwa	1	
Oświata		41.1495
Młodzieżowe Centrum Sportu		0.0732
Domy dziecka		1.4418
Miejskie Ośrodki Pomocy Społecznej		0.9518
Zarząd Inwestycji Miejskich		0.1372
Miejskie Centrum Usług Socjalnej		6.3534
Zdrowie		1.2601
Kultura*		9.0700
Drogi		168.9844
Inne (tj. bez aktualnie przypisanej jednostki)		39.9342
RAZEM		269.3556

*Nieruchomość położona w obrębie Brzezinka w Gminie Oleśnica, będąca w dniu 01 stycznia 1999 r. we władaniu Ośrodka Badań Twórczości Jerzego Grotowskiego i Poszukiwań Teatralno-Kulturowych we Wrocławiu, Rynek Ratusz 27.

Zmiany w stanie mienia wynikają z nabycia nieruchomości na własność Gminy Wrocław wykonującej zadania powiatu jako miasto na prawach powiatu, bądź likwidacji jednostek, podziału działek lub zmiany dotychczasowego przeznaczenia nieruchomości oraz sprzedaży.

W odniesieniu do dróg w przedmiotowym wykazie nie uwzględniono decyzji wydanych na podstawie art. 73 ustawy z dnia 13 października 1998 r. przepisy wprowadzające ustawy reformujące administrację publiczną (Dz. U. z 1998r. nr 133, poz. 872 ze zm.), przepisów ustawy z dnia 10 kwietnia 2003 r. o szczególnych zasadach przygotowania i realizacji inwestycji w zakresie dróg publicznych (tekst jednolity Dz. U z 2008 r. nr 193, poz. 1194, ze zm.) oraz wynikających z tych decyzji ilości działek i ich powierzchni (Wydział nie występował z wnioskami).

Regulowaniem stanu prawnego nieruchomości stanowiących własność Gminy Wrocław a wchodzących w skład dróg zaliczonych do kategorii dróg powiatowych, wojewódzkich i krajowych

W celu uregulowania stanu prawnego nieruchomości stanowiących własność Gminy Wrocław a wchodzących w skład dróg powiatowych, wojewódzkich i krajowych, poddano analizie łącznie 134 drogi, w tym:

- 116 powiatowych,
- 15 wojewódzkich,
- 3 krajowe.

Łączna liczba analizowanych działek wyniosła **2 708**.

W wyniku przeprowadzonej analizy wyodrębniono działki stanowiące własność:

Gminy Wrocław:

537 działek, które zostały poprawnie skomunalizowane, w tym:

- 130 posiada założoną księgę wieczystą,
- 407 kwalifikuje się do założenia księgi wieczystej.

811 działek, które w wyniku błędnego skomunalizowania zakwalifikowane zostały do stwierdzenia nieważności decyzji komunalizacyjnych (w stosunku do tych działek dokonano uzgodnień z Zarządem Dróg i Utrzymania Miasta, Wrocławskimi Inwestycjami i Zarządem Inwestycji Miejskich, pod kątem prowadzonych inwestycji), w tym na:

- **24** działki wystąpiono już z wnioskami do MSWiA o stwierdzenie nieważności decyzji komunalizacyjnych,
- **575** działek przygotowywane są wnioski o stwierdzenie nieważności decyzji komunalizacyjnych,
- **212** działek nie podjęto działań w związku z prowadzonymi inwestycjami.

386 działek, które wymagają wyjaśnień i konsultacji np. wynikających z rozbieżności pomiędzy zapisami figurującymi w decyzjach komunalizacyjnych a informacją przekazaną przez ZDIUM.

Skarbu Państwa:

614 działek, w tym:

- posiada kategorię drogi wojewódzkiej lub krajowej,
- 59 posiada kategorię drogi powiatowej, w związku z czym wszczęto postępowania powiatyzacyjne,
- 111 posiada kategorię drogi powiatowej i wymaga wszczęcia postępowania powiatyzacyjnego.

Innych jednostek samorządu terytorialnego:

360 działek stanowiących własność Gminy Wrocław wykonującej zadania powiatu jako miasto na prawach powiatu w przypadku dróg o kategorii drogi powiatowej oraz Województwa Dolnośląskiego w przypadku dróg o kategorii drogi wojewódzkiej.

Opłata z tytułu zmian wartości nieruchomości w związku z uchwaleniem planu miejscowego lub jego zmianą oraz opłaty adiacenckie

Opłata planistyczna:

Zasady ustalania opłaty planistycznej, określają przepisy ustawy z 27 marca 2003 r. o *planowaniu i zagospodarowaniu przestrzennym* (Dz. U. Nr 80, poz. 717 ze zmianami). Opłata ta jest dochodem własnym gminy, a – zgodnie z dyspozycją ustawową - jej wysokość nie może być wyższa niż 30% wzrostu wartości nieruchomości. Stawka procentowa opłaty jest określana w uchwałach Rady Miejskiej Wrocławia dotyczących miejscowych planów zagospodarowania przestrzennego.

W 2010 r. przeanalizowano łącznie **19 932 akty notarialne** dotyczące zbycia nieruchomości mogące powodować naliczenie opłaty planistycznej. W wyniku tej analizy wszczęto z urzędu **20 postępowań**, w wyniku których wydano **11 decyzji** orzekających

o ustaleniu jednorazowej opłaty planistycznej. Z wydanych w 2010 r. decyzji: 10 stało się ostatecznych, od 1 decyzji wniesiono odwołanie do Samorządowego Kolegium Odwoławczego. Pozostałe postępowania nie zostały jeszcze zakończone.

Na podstawie art. 37 ust. 7 ustawy o planowaniu i zagospodarowaniu przestrzennym wydano 3 decyzje odmawiające ustalenia jednorazowej opłaty planistycznej przed zbyciem nieruchomości (brak wzrostu wartości).

Przepisy ustawy o planowaniu i zagospodarowaniu przestrzennym stanowią również o konsekwencjach obniżenia wartości nieruchomości w związku z uchwaleniem planu miejscowego albo jego zmianą.

W 2010 r. do Wydziału Mienia Komunalnego i Skarbu Państwa wpłynęły 3 wnioski w sprawie wypłaty odszkodowania, które są w toku załatwiania.

Opłata adiacencka z tytułu wzrostu wartości nieruchomości wywołanej jej podziałem geodezyjnym

Postępowania administracyjne w tym zakresie są prowadzone na podstawie art. 98a ustawy z dnia 21 sierpnia 1997 r. o gospodarce nieruchomościami (tj. Dz. U. Nr 102 z 2010 r., poz. 651 ze zm.) oraz uchwały Nr XII/354/03 Rady Miejskiej Wrocławia z dnia 18 września 2003 r. w sprawie ustalenia stawki procentowej opłaty adiacenckiej i uchwały Nr XIV/329/07 z dnia 15 listopada 2007 r. w sprawie zmiany uchwały Nr XII/354/03 Rady Miejskiej Wrocławia w sprawie ustalenia stawki procentowej opłaty adiacenckiej.

W 2010 r. przeanalizowano 434 ostateczne decyzje Prezydenta Wrocławia zatwierdzające podziały nieruchomości.

Wszczęto i prowadzono 50 postępowań w sprawach ustalenia i pobrania opłat adiacenckich w związku ze wzrostem wartości nieruchomości wywołanym jej podziałem geodezyjnym, wydano 35 decyzji, z których 28 stało się ostatecznych, od 5 decyzji wniesiono odwołanie do Samorządowego Kolegium Odwoławczego. Pozostałe postępowania nie zostały jeszcze zakończone.

Ilość wydanych decyzji w sprawie opłaty planistycznej i adiacenckiej wydanych w latach 2006 – 2010

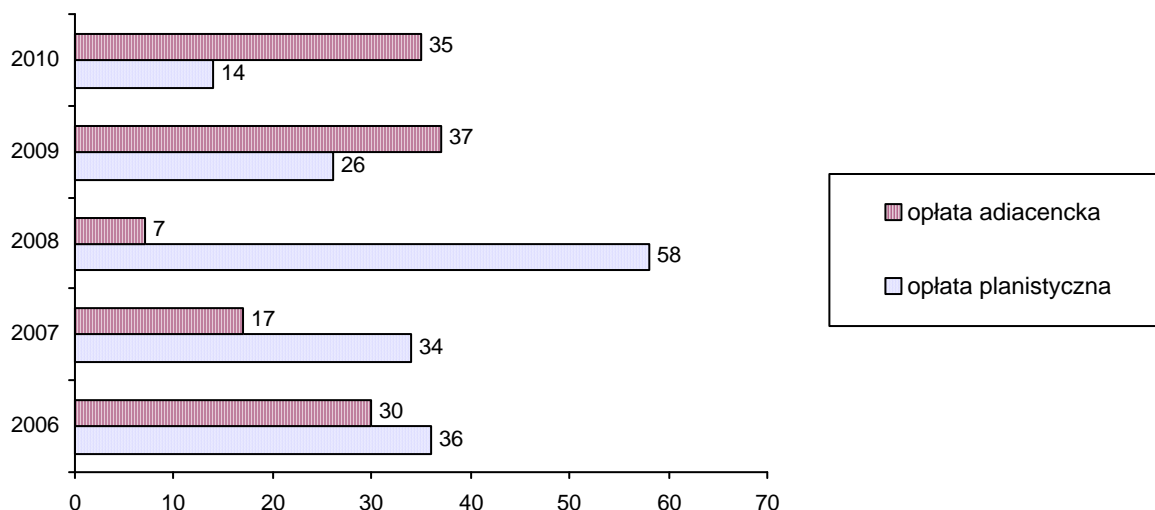

Realizacja procedury przekształcania prawa użytkowania wieczystego w prawo własności

Zespół ds. przekształcania prawa użytkowania wieczystego w prawo własności rozpatrzył ponad 1 700 wniosków złożonych w 2010 r. oraz kontynuowano sprawy wszczęte w poprzednich latach. W wyniku prowadzonych czynności wydano 408 decyzji

stwierdzających nabycie prawa własności. Wpływy z tego tytułu w roku 2010 wyniosły **2 965 000 zł.**

Decyzje wydane w 2010 r. w sprawie przekształcenia prawa użytkowania wieczystego w prawo własności nieruchomości

Rodzaj Podmiotu	Rodzaj rozstrzygnięcia	Wydane decyzje	Powierzchnia
			należność
Osoby fizyczne i inne niż spółdzielnie mieszk. osoby prawne	Decyzje przekształcające (tj. pozytywne)	381	228 574 m ²
			4 070 816,56 zł
	Uchylające	4	-
	Zmieniające	13	
	Umarzające	285	
	Odmowne	22	
	Decyzje o zwrocie bonifikaty (w zw. ze zbyciem)	4	113 364,17 zł
	Wygaszające	-	-
Spółdzielnie Mieszkaniowe	Decyzje przekształcające (tj. pozytywne)	27	52 676 m ²
			3 196 713,45 zł
wszystkie decyzje OGÓŁEM: (w tym pozytywne)		736 (408)	281 250 m ²
			7 380 894,18 zł ogólne skutki finansowe

Ilość decyzji wydanych w latach 2006 – 2010 na podstawie ustawy z 4 września 1997 r. oraz z 29 lipca 2005 r. *(dotyczy osób fizycznych)*

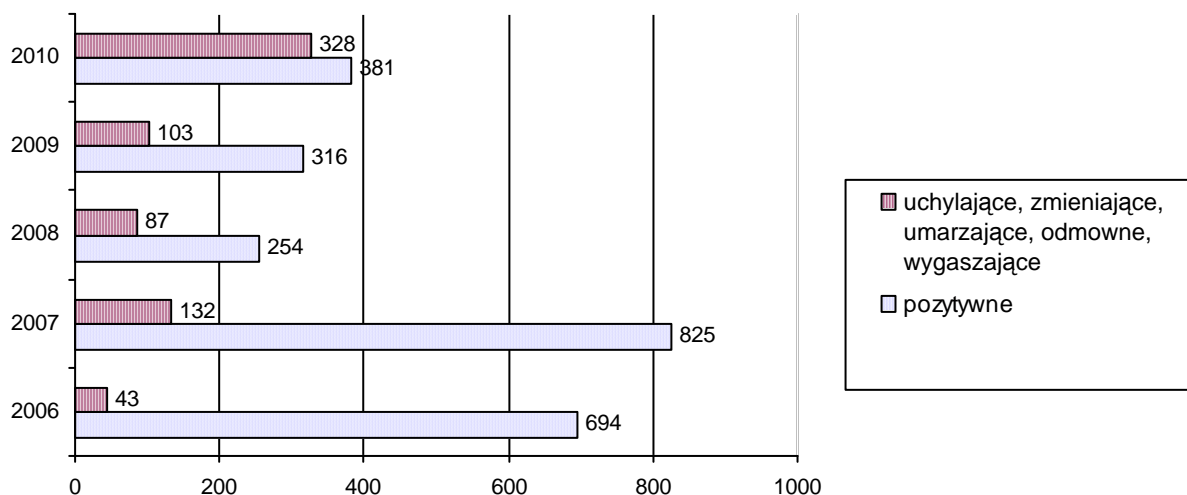

Ponadto, w Wydziale Mienia Komunalnego, w Dziale Koordynacji, zajmowano się następującymi sprawami:

- opracowywano dane do projektów i planów budżetu w zakresie dochodów i wydatków wynikających z działalności merytorycznej Wydziału,
- prowadzono bieżące statystyki finansowej związanej z realizacją budżetu, opracowywano dane związane ze sprawozdawczością budżetową,
- współpracowano z Wydziałem Zamówień Publicznych na etapie przygotowania i przeprowadzania postępowań o zamówienia publiczne niezbędne do wykonywania zadań Wydziału. W 2010 r. przeprowadzono postępowania w trybie przetargu

nieograniczonego na wyceny nieruchomości dla potrzeb Gminy Wrocław i Skarbu Państwa,

- zawierano umowy na potrzeby Wydziału Mienia Komunalnego i Skarbu Państwa, sprawowano kontrolę nad ich realizacją, odbiór wykonanych prac, przyjmowano faktury od wykonawców oraz czynności prowadzące do ich realizacji. W 2010 r. zawarto 26 umów w tym:
 - 12 - w trybie przetargu nieograniczonego,
 - 14 - do wartości 14 000 euro na podstawie art. 4 pkt 8 PZP.

Kontynuowano realizację 13 umów na wyceny nieruchomości dla potrzeb Gminy Wrocław i 7 dla Skarbu Państwa:

- na podstawie zawartych umów zlecono dla potrzeb Wydziału ponad 880 operatów szacunkowych między innymi do celów aktualizacji opłat z tytułu użytkowania wieczystego i przekształcenia prawa użytkowania wieczystego w prawo własności,
- opracowywano i wystawiano na podstawie zawartych umów faktur za dzierżawę gruntu, najem, wynikających z protokołów czasowego zajęcia nieruchomości, nałożonych opłat z tytułu bezumownego korzystania z gruntów Gminy – w 2010 r. wystawiono ponad 10 000 faktur VAT. W ramach realizacji ustawy o podatku VAT sporządzane są również miesięczne rejestry sprzedaży fakturowanej, korekt sprzedaży oraz rejestry zakupów,
- prowadzono sprawy związane z egzekucją obowiązków o charakterze niepieniężnym w zakresie zadań realizowanych przez Wydział.

W 2010 r. skierowano 4 wnioski egzekucyjne do komornika – 1 postępowanie zakończone wydaniem nieruchomości Gminie Wrocław.

Ponadto w 2010 r. Biuro Podawcze Wydziału Mienia Komunalnego i Skarbu Państwa zarejestrowało **36 116** pism, w tym 6 788 dotyczyło spraw związanych z nieruchomościami Skarbu Państwa.

Ponad 4 400 pism stanowiła korespondencja z Wydziałem Architektury Urzędu Miejskiego Wrocławia. Do WMK wpłynęło ponad 2 400 aktów notarialnych, których część po analizie przesłano do właściwych jednostek gminy. W sprawach toczących się przed Samorządowym Kolegium Odwoławczym zarejestrowano decyzje, postanowienia i orzeczenia w ilości 138. W sprawach toczących się przed sądem zarejestrowano 1 110 pism.

Korespondencja „wychodząca” to **38 380** pism, w tym 742 decyzje wydane przez WMK w sprawach przekształcenia prawa użytkowania wieczystego w prawo własności.

SPRZEDAŻ I NABYWANIE NIERUCHOMOŚCI GMINY WROCŁAW

REALIZACJA DOCHODÓW GMINY WROCŁAW

W 2010 r. Wydział kontynuował procesy nabywania gruntów na potrzeby rozbudowy infrastruktury drogowej m.in.:

- Północna Obwodnica Śródmiejska we Wrocławiu,
- połączenie Obwodnicy Śródmiejskiej z Regionalnym Portem Lotniczym,
- budowa Zintegrowanego Systemu Szynowego w Aglomeracji i we Wrocławiu.

Wydział uczestniczył także czynnie w programie rewitalizacji Miasta oraz zwiększania jego atrakcyjności. Działania Wydziału były również skoncentrowane na jak najlepszym zagospodarowaniu przestrzeni miejskiej poprzez udostępnienie gruntów pod inwestycje budowlane - zarówno mieszkańcom, jak i przedsiębiorcom. W 2010 r. sprzedano blisko 20 hektarów gruntu z przeznaczeniem pod zabudowę wielorodzinną (w 2009 r. - nieco ponad 6 ha). Taki wynik pozwala prognozować rozwój budownictwa mieszkaniowego, a co za tym idzie wzrost podaży mieszkań w najbliższych latach. To – długo oczekiwane - odwrócenie dotychczasowej tendencji spadkowej niewątpliwie ucieszy wszystkich tych, którzy chcą kupić we Wrocławiu własne mieszkania. Poprawie jakości życia wrocławian oraz umocnieniu identyfikacji z Miastem służy systematyczna zmiana struktury władania

gminnymi zasobami mieszkaniowymi. Kolejnych 1 500 najemców mieszkań komunalnych stało się właścicielami najmowanego lokum. Prywatyzacji podlegały również lokale użytkowe a użytkownicy wieczystości gruntów, w wyniku przekształceń, stawali się ich właścicielami. Należy podkreślić, że lokale użytkowe i nieruchomości gruntowe sprzedawane były w przetargach głównie na rzecz wrocławian oraz podmiotów gospodarczych prowadzących swoją działalność we Wrocławiu.

Uchwałą nr XLIII/1321/09 Rady Miejskiej Wrocławia z dnia 29 grudnia 2009 r. w sprawie budżetu Miasta na 2010 r. określiła dla Wydziału Nabywania i Sprzedaży Nieruchomości plan dochodów ze sprzedaży składników majątkowych w wysokości 220 000 000 zł. W ciągu roku budżetowego Rada Miejska Wrocławia dokonała korekty planu w zakresie dochodów, zwiększając je o 60 000 000 zł. Ostatecznie ustalona kwota planowanych dochodów wyniosła 280 000 000 zł.

Dochody kasowe uzyskane w 2010 r. ze sprzedaży składników majątkowych i pierwszej opłaty z tytułu użytkowania wieczystego gruntów wyniosły 303 560 466 zł, co stanowi 108,4% realizacji założonego planu rocznego po zmianach.

Podane w sprawozdaniu dochody ze sprzedaży składników majątkowych – w kwocie netto - nie obejmują należnego podatku VAT. Nadmienić jednak należy, że z uwagi na to, iż Gmina jest podatnikiem podatku VAT, istnieje możliwość pomniejszenia VAT należnego od sprzedaży o VAT naliczony przy zakupach, co może zwiększyć ostatecznie wynik finansowy z tytułu dochodów.

Realizacja założonych celów wymagała wzmożonej pracy pracowników Wydziału Nabywania i Sprzedaży Nieruchomości - przygotowania bogatej i zróżnicowanej oferty Miasta oraz sprzedaży większej liczby nieruchomości. Osiągnięcie tak znaczących dochodów jest efektem najwyższej, jak dotychczas, liczby przeprowadzonych postępowań przetargowych (383).

Kasowe wykonanie dochodów w roku 2010 wg źródeł i klasyfikacji budżetowej oraz ich strukturę

§	Wyszczególnienie	PLAN 2010 ROK (PO ZMIANACH)	WYKONANIE (netto)	% WYK.	WYKONANIE (brutto)*
0470	Użytkowanie wieczyste	500 000	908 896	181,8	1 041 387
0760	Przekształcenie prawa użytkowania wieczystego w prawo własności	500 000	1 438 005	287,6	1 438 005
0770	Wpływy z tytułu odpłatnego nabycia prawa własności, w tym:	279 000 000	301 213 565	103,6	338 403 085
	- sprzedaż nieruchomości w trybie przetargowym,	196 000 000	203 038 542	103,6	
	- sprzedaż nieruchomości w trybie bezprzetargowym na poprawę warunków zagospodarowania sąsiednich nieruchomości oraz w trybie zamiany	3 000 000	15 936 547	531,2	
	- sprzedaż lokali mieszkalnych	42 000 000	45 660 181	108,7	
	- sprzedaż lokali użytkowych	38 000 000	36 578 295	96,3	
ŁĄCZNE DOCHODY		280 000 000	303 560 466	108,4	340 882 477

* Dochody brutto zaksięgowane na koncie Miasta

Dodatkowo do budżetu Miasta wpłynęła kwota 2 405 870 zł z tytułu kar za nieterminowe realizacje inwestycji. Powyższa kwota zwiększyła dochody Miasta w paragrafie 0580 – Grzywny i inne kary pieniężne od osób prawnych i innych jednostek organizacyjnych.

Struktura dochodów uzyskanych w 2010 r. ze sprzedaży składników majątkowych

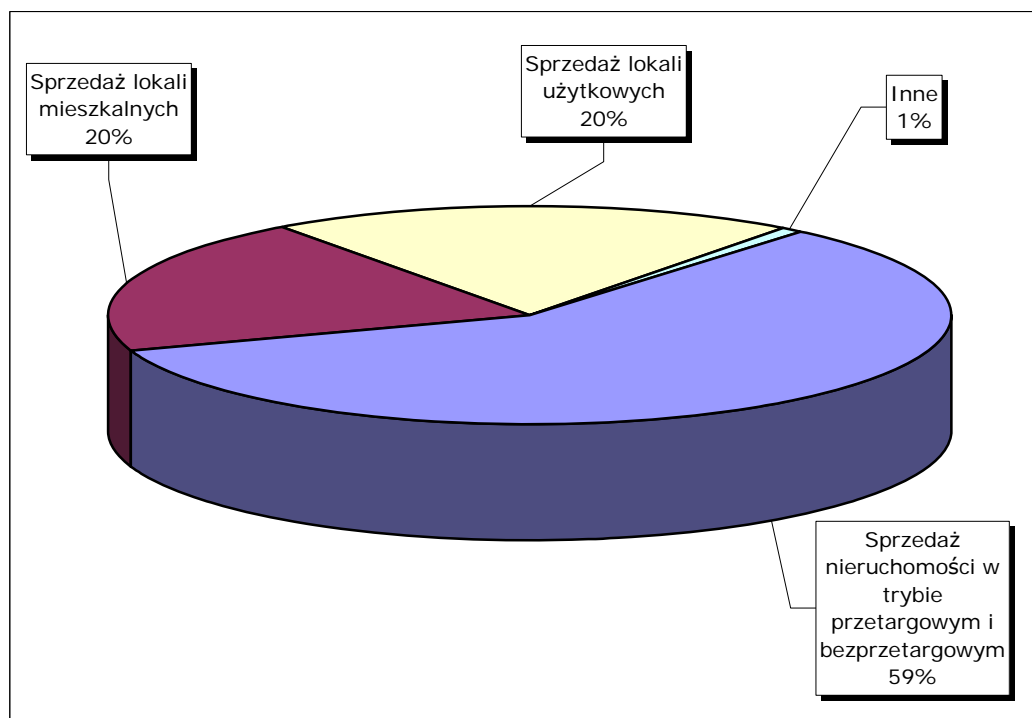

Struktura uzyskanych dochodów w 2009 r. ze sprzedaży składników majątkowych

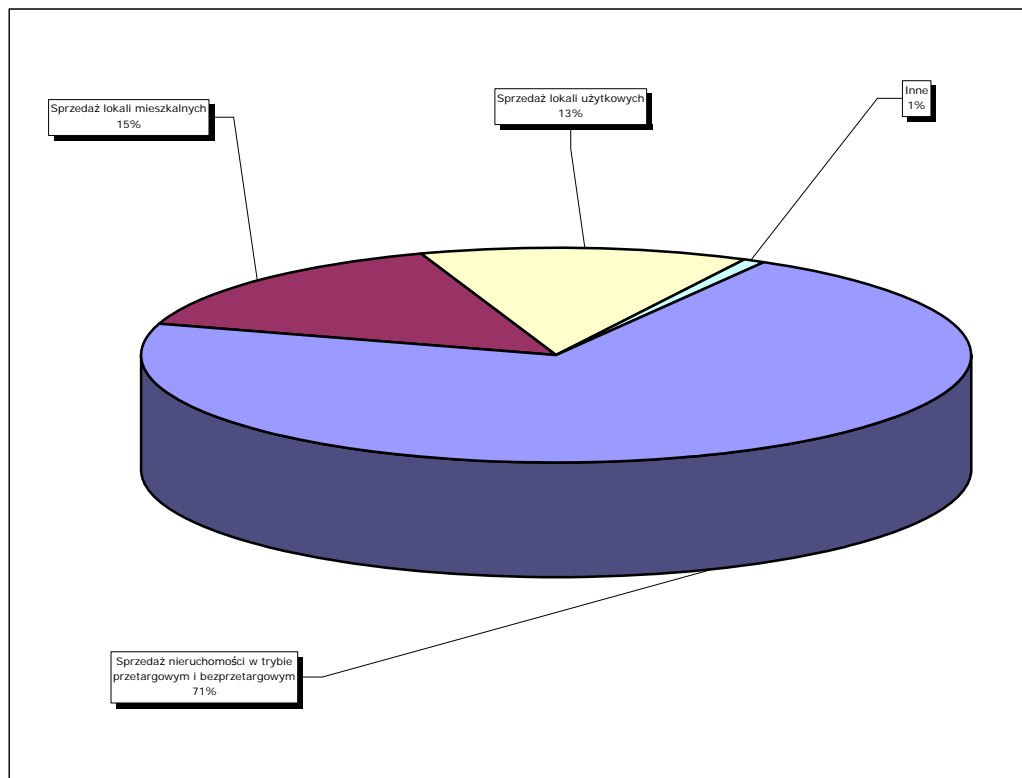

SPRZEDAŻ NIERUCHOMOŚCI GRUNTOWYCH

W roku 2010 Wydział Nabywania i Sprzedaży Nieruchomości – obserwując zaangażowanie kapitału w różnych sektorach oraz korzystając ze swego bogatego doświadczenia z zakresu obrotu nieruchomościami – przeanalizował sytuację na rynku nieruchomości w roku 2009. Na jej podstawie została przygotowana zróżnicowana oferta, zarówno dla nabywców indywidualnych, jak i deweloperów oraz inwestorów sektora usługowego i przemysłowego. W swoich założeniach oferta ta miała na celu zaspokojenie przewidywanego popytu w sposób pozwalający na jednoczesną realizację założeń budżetowych. Trafność dokonanej analizy i przygotowanej oferty potwierdziły wyniki przeprowadzonych przetargów.

Kontynuacja prowadzonej od lat aktywnej polityki rozwoju społeczno-gospodarczego, obejmująca realizację zapoczątkowanych w poprzednich latach strategicznych przedsięwzięć - organizacją Mistrzostw Europy w Piłce Nożnej EURO 2012 - skutkowałą poprawą stanu zagospodarowania przestrzennego Miasta, jego infrastruktury a także poziomu życia jego mieszkańców. Wpłynęło to z kolei na umocnienie pozycji Wrocławia jako miasta metropolitalnego, a tym samym na wzrost jego atrakcyjności dla mieszkańców i turystów, potencjalnych inwestorów oraz ludzi nauki i kultury.

Wydział Nabywania i Sprzedaży Nieruchomości poprzez przygotowanie różnorodnej oferty nieruchomości przeznaczonych do sprzedaży (oferta inwestycyjna) ma swój udział w tworzeniu stałego dochodu do budżetu, a tym samym aktywnie współuczestniczy w rozwoju Wrocławia. Przygotowania kolejnych gruntów miejskich do zbycia możliwe jest dzięki sukcesywnie uchwalanym miejscowym planom zagospodarowania przestrzennego. Inwestycje realizowane na sprzedanych nieruchomościach przeznaczonych pod usługi czy aktywność gospodarczą stanowią czynnik kreujący nowe miejsca pracy. Sprzedaż nieruchomości przyczynia się ponadto do przekształceń przestrzennych wielu rejonów nadodrzańskiej metropolii, które także stanowią jeden z priorytetów władz miasta. Starania te odnoszą się w dużej mierze do zainwestowania w rejony dotychczas uznawane – ze względu na odległość od centrum oraz sąsiedztwo – za mało atrakcyjne.

Rok 2010 był rokiem, w którym wrocławski rynek nieruchomości nadal odczuwający skutki światowego kryzysu gospodarczego i recesji, stabilizował się, przełamując oznaki stagnacji z lat ubiegłych. Łatwiejszy niż przed rokiem dostęp do kredytów oraz optymistyczne prognozy analityków finansowych dla polskiej gospodarki, wpłynęły korzystnie na decyzje inwestorów dotyczące zakupu nieruchomości oferowanych w przetargach.

Przeprowadzone w 2010 roku przetargi doprowadziły do sprzedaży 168 nieruchomości o łącznej powierzchni 470 914 m², przy czym sprzedane zostały:

- 124 nieruchomości pod budownictwo jednorodzinne o powierzchni 140 826 m²,
- 29 nieruchomości pod budownictwo wielorodzinne o powierzchni 199 219 m²,
- 14 nieruchomości pod usługi o powierzchni 126 379 m²,
- 1 nieruchomość pod aktywność gospodarczą o powierzchni 4 490 m². Dochód uzyskany w ubiegłym roku ze sprzedaży nieruchomości gruntowych, niezabudowanych i zabudowanych wyniósł 203 038 542 zł netto.

Zamieszczony poniżej wykres przedstawia powierzchnię sprzedanych nieruchomości w latach 2007 – 2010 wraz z przeznaczeniem nieruchomości wynikającym z planu zagospodarowania przestrzennego Miasta.

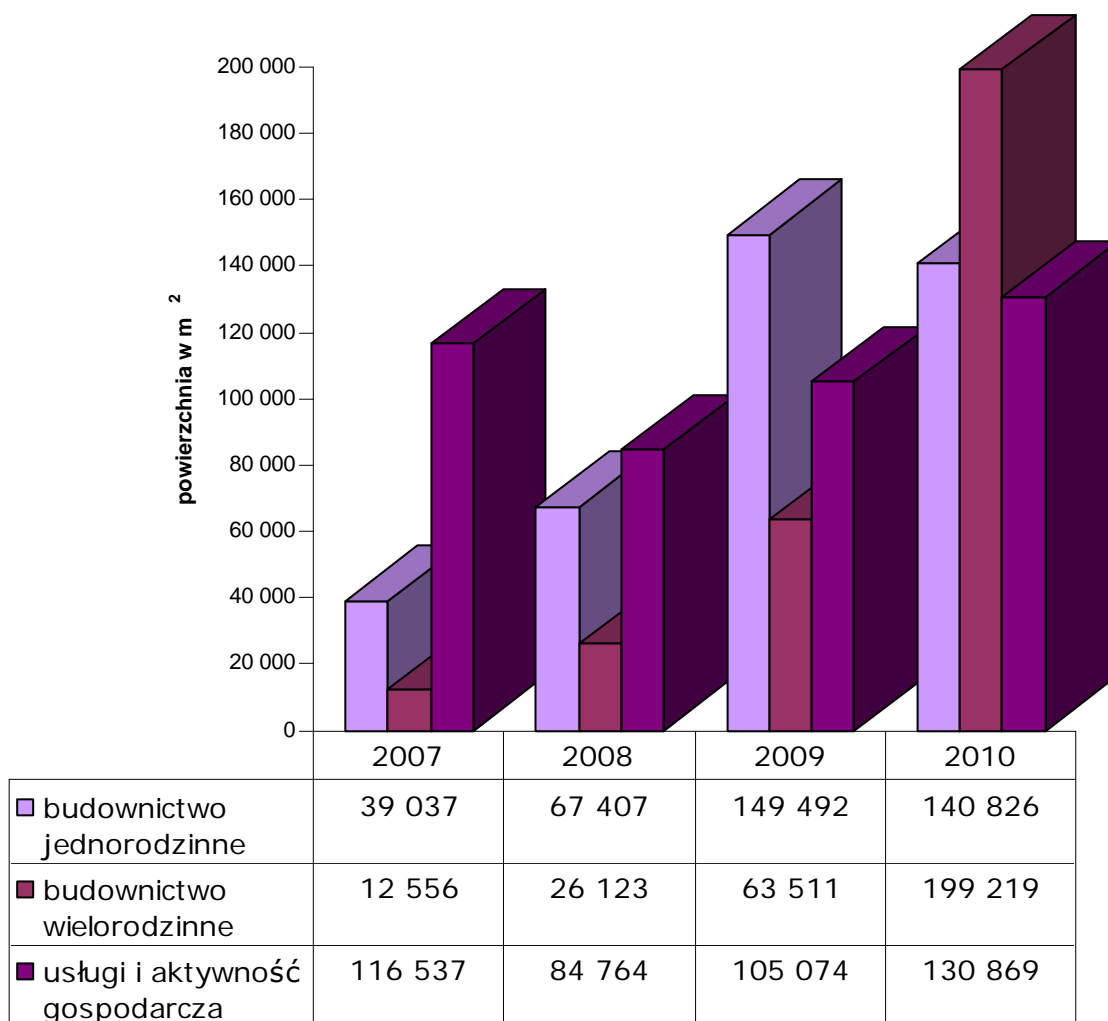

W roku 2010 kontynuowano działania podjęte w latach ubiegłych w ramach realizacji *programu rozwoju terenów pod mieszkalnictwo* wdrożonego przez Prezydenta Wrocławia. Obserwując zachodzące trendy oraz odpowiadając na prognozowane zapotrzebowanie rynku na tereny mieszkaniowe, wynikające z dokonanych przez Wydział analiz, przygotowana została po raz kolejny urozmaicona oferta terenów przeznaczonych pod zabudowę mieszkaniową jedno- i wielorodzinną.

Wielkim powodzeniem cieszył się program *stu działek na sprzedaż* adresowany do osób fizycznych zainteresowanych nabyciem nieruchomości przeznaczonej pod zabudowę jednorodzinną. O atrakcyjności tej oferty świadczy zarówno liczba sprzedanych działek (124), ilość osób uczestniczących w przetargach oraz uzyskiwane ceny. W zdecydowanej większości nabywcami tych nieruchomości zostali mieszkańcy Wrocławia, co potwierdza skuteczność podjętych starań zatrzymania migracji do gmin sąsiednich.

Z podobnym zainteresowaniem spotkała się oferta skierowana do podmiotów prowadzących działalność deweloperską. W tym sektorze – w porównaniu do wyników osiągniętych w roku 2009 – odnotowany został znaczący wzrost sprzedaży nieruchomości. Rok 2010 zakończył się sprzedażą 29 nieruchomości o łącznej powierzchni 199 219 m². Dla porównania w roku 2009 sprzedanych zostało 15 nieruchomości o łącznej powierzchni 63 511 m². Zanotowany trend wzrostowy wskazuje zatem na precyzyjne odczytanie oczekiwań inwestorów.

Wielkość sprzedaży nieruchomości pod budownictwo mieszkaniowe oraz usługi i aktywność gospodarczą w latach 2007-2010

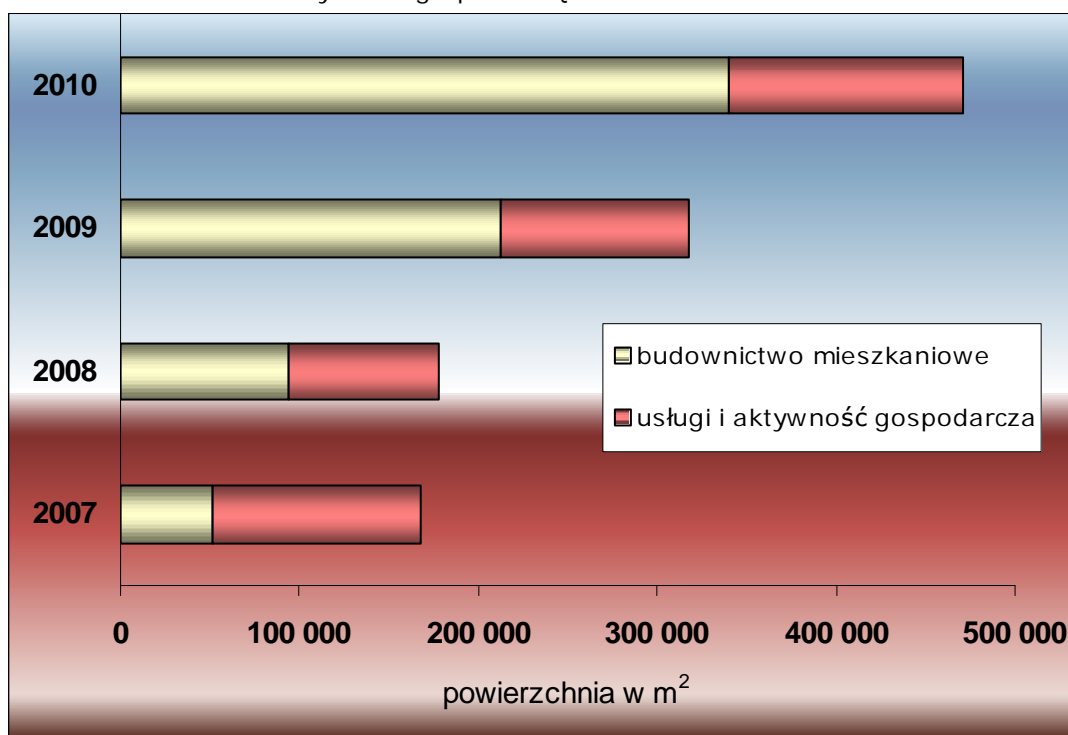

Przyjęte założenia polityki społeczno-gospodarczej Wrocławia na rok budżetowy 2010 wymagały podejmowania przedsięwzięć tworzących warunki umożliwiające wykorzystanie szeroko rozumianego potencjału wrocławian, w tym sprzyjających prowadzeniu działalności gospodarczej. Uzyskana w roku ubiegłym sprzedaż 15 nieruchomości o łącznej powierzchni 130 869 m² przeznaczonych pod usługi i aktywność gospodarczą będzie miała swój wkład w dalszy rozwój gospodarczy miasta, skutkujący umacnianiem bazy ekonomicznej oraz kreowaniem nowych miejsc pracy.

W minionym roku sfinalizowano sprzedaż nieruchomości położonej przy ul. Legnickiej 48-50. Teren o powierzchni 73 462 m² przeznaczony pod usługi (biura, obiekty kongresowe, hotele, uczelnie wyższe, edukację, obiekty naukowe i badawcze, handel detaliczny mały- i wielkopowierzchniowy) za kwotę 38 001 000 zł nabyła spółka LANDPROP SERVICES I. W postępowaniu ofertowym firma zadeklarowała wybudowanie parku biurowo-usługowego „Wrocław Business Garden”. Zagospodarowanie nieruchomości usytuowanej przy jednej z głównych arterii komunikacyjnych Miasta w sposób istotny przyczyni się do przekształceń przestrzennych tego rejonu, wpłynie korzystnie na jego wizerunek, a w długofalowej perspektywie stworzy kolejne miejsca pracy w sektorze usług wysokospecjalizowanych.

Pod aktywność gospodarczą przygotowana została do zbycia nieruchomość o powierzchni 58 083 m² położona przy ul. Kowalskiej. Nabywcą tej nieruchomości, za cenę 9 833 200 zł, została spółka 3M POLAND, a transakcja ta powiększy w sposób znaczny posiadany przez firmę w tym rejonie teren inwestycyjny, umożliwiając jej dalszy rozwój i poszerzenie produkowanego asortymentu. Sprzedaż ta jest także szczególnie istotna z uwagi na fakt usytuowania nieruchomości w obrębie *Wałbrzyskiej Specjalnej Strefy Ekonomicznej INVEST-PARK*. Celem ustanowienia Strefy jest aktywizacja gospodarcza regionu i zachęcanie do podejmowania działalności gospodarczej.

Zaangażowanie Wydziału w realizację założeń polityki społeczno-gospodarczej na rok 2010 przejawiało się także w sfinalizowaniu wniesienia prawa własności 4 nieruchomości niezabudowanych w formie wkładu niepieniężnego do spółek prawa handlowego z

udziałem Gminy Wrocław. Łączna wartość wniesionych aportem nieruchomości wyniosła 111 777 225 zł.

Wśród nich znalazła się nieruchomość przy ul. Metalowców o powierzchni 46 539 m² wniesiona do spółki Port Lotniczy Wrocław, gdzie planowana jest inwestycja budowy hotelu typu Airport Hotel z dowozem pasażerów na lotnisko, która uzupełni jednocześnie bazę noclegową Miasta. Agencja Rozwoju Aglomeracji Wrocławskiej wyposażona została poprzez wniesienie nieruchomości przy ul. Dolnej/Namysłowskiej o powierzchni 6 502 m². Na tym terenie podjęta już została realizacja inwestycji budowy hali kupieckiej wraz z częścią biurowo-usługową w ramach Wrocławskiego Centrum Wspierania Przedsiębiorczości, którego zadaniem będzie wspieranie małych i mikro przedsiębiorstw.

W celu poprawy warunków zagospodarowania nieruchomości sąsiednich (dosprzedaż) dokonano w trybie bezprzetargowym sprzedaży 58 nieruchomości o łącznej powierzchni 72 229 m². Wpływy uzyskane z tej sprzedaży wyniosły 15 936 547 zł netto.

Miasto dokonując oceny obowiązków wynikających z zawartych umów sprzedaży nieruchomości w zakresie realizacji terminów zabudowy nieruchomości było zmuszone do naliczenia w dwóch przypadkach kar umownych w łącznej wysokości 2 405 870 zł. W pozostałych przypadkach, po przeprowadzeniu wnikliwych analizy przyczyn powodujących niemożność wykonania podjętego zobowiązania, uznano iż powstałe opóźnienie w realizacji zabudowy nieruchomości wynika z przyczyn niezależnych od Inwestorów.

SPRZEDAŻ LOKALI MIESZKALNYCH

Zgodnie z przyjętą strategią rozwoju Wrocławia kontynuowana była prywatyzacja mieszkań komunalnych. W 2010 r. blisko 1 800 najemców złożyło wnioski o wszczęcie procedury związanej z nabyciem zajmowanych lokali na własność.

W okresie 12 miesięcy 2010 r. do sprzedaży w trybie bezprzetargowym na rzecz najemców przeznaczonych zostało 2 110 lokali mieszkalnych w budynkach wielolokalowych i małych domach mieszkalnych, a dla 34 najemców zostały zaktualizowane określone wcześniej warunki sprzedaży. Ponadto, ogłoszono przetargi na sprzedaż 48 wolnych lokali mieszkalnych. Przy sprzedaży lokali mieszkalnych stosowane były bonifikaty wynikające z zapisów uchwał Rady Miejskiej Wrocławia tj. 90 % i 98 % przy jednoczesnej sprzedaży wszystkich lokali w budynku. Zawarciem umów notarialnych zakończonych zostało 1 519 postępowań w budynkach wielolokalowych i małych domach mieszkalnych, z tego:

- 1 482 lokale mieszkalne – w trybie bezprzetargowym na rzecz najemców, w tym:
 - 1 472 w budynkach wielolokalowych,
 - 10 w małych domach mieszkalnych,
- 31 lokali mieszkalnych w trybie przetargowym,
- 6 umów dotyczyło dosprzedaży części nieruchomości przyległych – nie stanowiących samodzielnych lokali, do lokali wyodrębnionych w celu poprawy ich funkcjonalności.

Dochody uzyskane ze sprzedaży lokali mieszkalnych w 2010 r. wyniosły 45 660 181 zł. Średnia cena nabycia lokalu przez najemcę po udzielonej bonifikacie kształtowała się na poziomie 30 361 zł. Na poczet ceny nabycia lokali mieszkalnych zaliczono nabywcom zrewaloryzowane kaucje mieszkaniowe na łączną kwotę 228 190 zł.

Z oferty nabycia lokali mieszkalnych rezygnację złożyło 347 najemców. W większości przypadków rezygnacja z nabycia lokalu nastąpiła z uwagi na brak środków finansowych. W 2010 r. w trybie tzw. sprzedaży równoczesnej, sprzedanych zostało 254 lokali mieszkalnych, w wyniku czego Miasto przestało być współwłaścicielem w 82 budynkach.

Przy sprzedaży lokali mieszkalnych zastosowanie miały zapisy uchwały Rady Miejskiej Wrocławia z dnia 21 stycznia 2010 r. o zwrocie nakładów, jakie Miasto poniosło na remonty budynków, poprzez obniżenie bonifikaty o 0,3 % za każde pełne 1 000 zł nakładów w udziale przypadającym na sprzedawany lokal. Z tego tytułu wpłynęła do kasy Miasta kwota 1 714 357 zł.

SPRZEDAŻ LOKALI MIESZKALNYCH W TRYBIE PRZETARGOWYM

W 2010 r. Miasto przeznaczyło do sprzedaży w trybie przetargowym 39 wolnych lokali mieszkalnych, wymagających poniesienia dużych nakładów finansowych na remont i modernizację. Wyłonionych zostało 31 nabywców. Uzyskane w przetargu ceny za 1 m² powierzchni mieszkalnej kształtowały się w granicach od 1 810 zł do 11 714 zł. Ilość oferentów uczestniczących w przetargach uzasadnia konieczność podejmowania działań mających na celu zwiększenie ilości lokali mieszkalnych przeznaczanych w tym trybie do sprzedaży.

KOREKTA UDZIAŁÓW W NIERUCHOMOŚCIACH WSPÓLNYCH

W 2010 roku kontynuowane były analizy wielkości udziałów w nieruchomościach wspólnych i podejmowane działania zmierzające do korekty udziałów. Powyższe dotyczy nieruchomości, w których w wyniku adaptacji i przebudowy lokali oraz niejednorodnych zasad określenia wielkości udziałów w nieruchomości wspólnej w przeszłości, obecna suma udziałów jest różna od jedności. Ewentualne korekty udziałów są też często niezbędnym warunkiem umożliwiającym sprzedaż ostatnich lokali i wyjście Miasta ze wspólnoty mieszkaniowej.

W roku sprawozdawczym Prezydent Wrocławia wydał 215 zarządzeń w sprawie zmiany udziałów w nieruchomości wspólnej dla 960. 162 właścicieli lokali dokonało zmiany udziałów aktem notarialnym

SPRZEDAŻ LOKALI UŻYTKOWYCH

W okresie sprawozdawczym sprzedanych zostało 92 lokali użytkowych, w tym:

- w trybie przetargowym - 62 wolne lokale użytkowe oraz 2 garaże;
- w trybie bezprzetargowym - 15 lokali użytkowych oraz 10 garaży;
- 3 umowy dotyczyły dosprzedaży części nieruchomości przyległych – nie stanowiących samodzielnych lokali, do lokali wyodrębnionych w celu poprawy ich funkcjonalności.

Dochody uzyskane z tego tytułu wyniosły 36 578 295 zł.

W 2010 r. odnotowano znaczny wzrost zainteresowania lokalami użytkowymi oferowanymi nabywcom w trybie przetargowym, o czym świadczy duża ilość oferentów uczestniczących w przetargach. Średnia cena za 1 m² powierzchni tych lokali wyniosła 6 269 zł. Cena ta uwzględnia zniżki z tytułu wpisu budynków do rejestru zabytków.

Najwyższe ceny za 1 m² powierzchni wolnych lokali użytkowych:

Lp	Adres lokalu	Cena 1 m ² wg ceny wywoławczej w zł	Cena 1 m ² lokalu po przetargu w zł
1	Plac Kościuszki 22 (1A)	8 264	20 630
2	Plac Kościuszki 23 (1A)	8 187	19 788
3	Plac Kościuszki 21 (1A)	7 215	16 131
4	Plac Legionów 17 (1A)	7 207	14 027
5	Szewska 29 (1C)	9 172	13 012
6	Trzebnicka 68 (1B)	5 989	11 873
7	Powstańców Śląskich 139A (1A)	4 782	10 437
8	Jedności Narodowej 99 (1B)	5 460	9 780
9	Nowowiejska 43 (1A)	4 634	9 613
10	Więzienna 16 (1A)	7 480	9 505

AKTUALIZACJA OPŁAT Z TYTUŁU UŻYTKOWANIA WIECZYSTEGO

Realizując zarządzenie Prezydenta Wrocławia nr 8416/2010 z dnia 7 stycznia 2010 r. Wydział Nabywania i Sprzedaży Nieruchomości Biuro Sprzedaży Lokali podjął czynności mające na celu aktualizację z dniem 1 stycznia 2011 r. opłat rocznych z tytułu użytkowania wieczystego nieruchomości znajdujących się w 65 obrębach ewidencyjnych. W 2010 r. zaktualizowano opłaty w odniesieniu do 8 503 nieruchomości lokalowych. Przewidywany wzrost dochodów Gminy w 2011 r. wyniesie ok. 2 200 000 zł.

Przewidywane dochody z tytułu wzrostu opłat za użytkowanie wieczyste gruntu przedstawiają poniższe tabele.

Lokale mieszkalne

Lp	Obszar	Ilość wypowiedzeń	Suma dotychczasowych opłat	Suma opłat od 01.01.2011	Przewidywany wzrost dochów z tyt. aktualizacji
1	Stare Miasto	1 275	51 308,96	337 046,58	285 737,62
2	Śródmieście	2 553	107 029,36	724 940,93	617 911,57
3	Krzyki	1 547	39 467,75	207 632,27	168 164,52
4	Fabryczna	770	14 769,14	93 196,09	78 426,95
5	Psie Pole	371	5 306,78	29 482,06	24 175,28
6	razem	6 516	217 881,99	1 392 297,93	1 174 415,94

Lokale użytkowe i garaże

Lp	Obszar	Ilość wypowiedzeń	Suma dotychczasowych opłat	Suma opłat od 01.01.2011	Przewidywany wzrost dochów z tyt. aktualizacji
1	Stare Miasto - lokale użytkowe	86	46 950,42	121 270,96	74 320,54
2	Stare Miasto - garaże	99	9 554,31	100 622,86	91 068,55
3	Śródmieście - lokale użytkowe	262	32 075,76	181 111,58	149 035,82
4	Krzyki - lokale użytkowe	212	21 326,52	64 390,10	43 063,58
5	Krzyki - garaże	894	73 695,62	636 868,10	563 172,48
6	Fabryczna - lokale użytkowe	40	6 334,38	17 270,23	10 935,85
7	Fabryczna - garaże	161	6 188,71	41 724,24	35 535,53
8	Psie Pole - lokale użytkowe	36	6 025,88	14 537,74	8 511,86
9	Psie Pole - garaże	197	7 986,49	55 606,69	47 620,20
10	razem	1987	210 138,09	1 233 402,50	1 023 264,41

PRZEKSZTAŁCENIE PRAWA UŻYTKOWANIA WIECZYSTEGO GRUNTU W PRAWO WŁASNOŚCI

W roku 2010 w budżecie Miasta zaplanowano dochód w wysokości 500 000 zł z tytułu przekształcenia prawa współużytkowania wieczystego w prawo współwłasności gruntu, związanego z prawem własności lokali wyodrębnionych w budynkach wielolokalowych

oraz garaży wyodrębnionych w zespołach. Uzyskane dochody z tego tytułu wyniosły – 1 438 005 zł, co stanowi 287,6 % wykonania planu.

W oparciu o przepisy ustawy z dnia 29 lipca 2005 r. o przekształceniu prawa użytkowania wieczystego w prawo własności nieruchomości wydanych zostało 301 decyzji, w tym:

- 138 odmawiających przekształcenia prawa użytkowania wieczystego gruntu w prawo własności,
- 159 o przekształceniu prawa.

Ponadto, wydano 1 decyzję uchylającą i 3 decyzje umarzające postępowanie.

W roku 2010 złożonych zostało 2 354 wniosków, a wydanymi decyzjami administracyjnymi rozpatrzono łącznie 1 902 złożone wnioski.

Rozstrzygnięcia dotyczące decyzji

Wydział Nabywania i Sprzedaży Nieruchomości, Biuro Sprzedaży Lokali	Ilość wydanych decyzji	Ilość decyzji zaskarżonych do Samorządowego Kolegium Odwoławczego 5					Umorzenie postępowania	W toku
		Utrzymanych w mocy	Uchylonych i zmienionych	Uchylonych i przekazanych do ponownego rozpoznania	Uchylonych i umarzających postępowanie I instancji lub odwoławcze	Stwierdzenie nieważności		
Przekształcenia odpłatne	297		0	1	0	0	0	4

NABYWANIE NIERUCHOMOŚCI DO ZASOBU GMINY WROCŁAW

Prowadzona przez Miasto duża ilość inwestycji infrastrukturalnych, rozbudowa i modernizacja układu komunikacyjnego, organizacja Mistrzostw Europy w Piłce Nożnej UEFA - EURO 2012 sprawiły, że nabywanie nieruchomości w 2010 r. realizowane było w największej dotychczas skali.

Procesy pozyskiwania gruntów dla realizacji celu publicznego prowadzone były w trybach:

- ustawy o przygotowaniu i organizacji Mistrzostw Europy w piłce nożnej EURO 2012,
- znowelizowanej ustawy o przygotowaniu i organizacji Mistrzostw Europy w piłce nożnej EURO 2012,
- ustawy o szczególnych zasadach przygotowania i realizacji inwestycji w zakresie dróg publicznych,
- ustawy o gospodarce nieruchomościami (art. 98),
- cywilnoprawnym

i skutkowały pozyskaniem obszaru o powierzchni około 35 ha, w tym do zasobu Miasta około 23 ha.

W trybie ustawy o przygotowaniu i organizacji Mistrzostw Europy w piłce nożnej EURO 2012, Wojewoda Dolnośląski wydał decyzje o ustaleniu lokalizacji przedsięwzięć EURO dla zadań:

- zagospodarowanie terenu wschodniego pomiędzy obszarem stadionu i rzeką Ślężą wraz z budową kładki we Wrocławiu,
- przebudowa ulicy Królewieckiej wraz z zagospodarowaniem terenu po północnej stronie stadionu piłkarskiego EURO 2012 – etap II,
- Zintegrowany System Transportu Szynowego w Aglomeracji i we Wrocławiu- odcinek od przecięcia ul. Pilczyckiej do krańcówki przy planowanym Stadionie (decyzja do końca 2010 r. nie uzyskała waloru ostateczności),

- Zintegrowany System Transportu Szynowego w Aglomeracji i we Wrocławiu – budowa fragmentu połączenia tramwajowego skrzyżowania ulic: Legnicka – Na Ostatnim Groszu ze Stadionem EURO 2012 przez osiedle Kozanów.

Nabyto na rzecz Miasta w tym trybie zostały nabyte nieruchomości o powierzchni około 5,2 ha. W związku z wydaniem w/w decyzji Wydział prowadził postępowania, w wyniku których możliwe było rozpoczęcie realizacji inwestycji. Prowadzono z osobami fizycznymi negocjacje zmierzające do uzgodnienia wysokości odszkodowań. Panu Kacprowi Krzywdzie, właścicielowi nieruchomości położonej przy ulicy Pilczyckiej, zabudowanej domem mieszkalnym, wypłacono kwotę 2 500 000 zł jako część przyszłego odszkodowania, które ustali Wojewoda w drodze decyzji.

W związku z realizacją budowy połączenia tramwajowego w osiedlu Kozanów, wszczęto procedury zmierzające do uzgodnienia wysokości odszkodowań należnych 4 osobom prawnym oraz właścicielom 247 lokali mieszkalnych tworzących dwie wspólnoty mieszkaniowe.

W roku 2010 w trybie ustawy o szczególnych zasadach przygotowania i realizacji inwestycji, Wojewoda Dolnośląski wydał decyzje o lokalizacji inwestycji:

- budowy łącznicy od al. Jana III Sobieskiego do wiaduktu w ul. Bora Komorowskiego we Wrocławiu,
- budowy Północnej Obwodnicy Śródmiejskiej we Wrocławiu - Etap II (odcinek od ul. Poświęckiej do ul. H. Kamieńskiego),
- przebudowy ul. Kosmonautów w ciągu drogi krajowej nr 94 we Wrocławiu.

Na rzecz Skarbu Państwa nabyte zostały nieruchomości o łącznej powierzchni około 12 ha. Dla potrzeb realizacji dróg gminnych Prezydent Wrocławia wydał decyzje o lokalizacji inwestycji:

- budowy drogi wraz z budową sieci wodociągowej w ul. Nowogródzkiej,
- rozbudowy i przebudowy ul. Morwowej we Wrocławiu na odcinku od ul. Bardzkiej do ul. Gazowej,
- budowy Północnej Obwodnicy Śródmiejskiej we Wrocławiu – Etap II (odcinek od ul. Poświęckiej do ul. Kamieńskiego).

Na rzecz Miasta, w tym trybie nabyte zostały nieruchomości o łącznej powierzchni około 1 ha.

W związku z wydaniem decyzji dotyczącej przebudowy ulicy Kosmonautów – drogi krajowej, Wydział Nabywania i Sprzedaży Nieruchomości uczestniczył w 15 postępowaniach wszczętych przez Wojewodę Dolnośląskiego w sprawie wydania decyzji o ustaleniu wysokości odszkodowań za grunty, które przeszły na własność Skarbu Państwa.

Na podstawie 45 umów cywilnoprawnych pozyskano nieruchomości gruntowe o powierzchni 8,3 ha za kwotę około 6 600 000 zł, z tego 4,8 ha z przeznaczeniem pod budowę dróg publicznych: gminnych, powiatowych, wojewódzkich i krajowych.

W drodze wyłączenia przejęta została działka przeznaczona na realizację drogi publicznej – ulicy Jutrzenki. W opisywanym okresie zawarte zostały 34 porozumienia w sprawie wypłaty odszkodowania za grunty przejęte z mocy prawa pod drogi publiczne (na podstawie art. 98 ustawy o gospodarce nieruchomościami) o łącznej pow. 9,7 ha za kwotę 14 400 000 zł (obejmującą wartość gruntu oraz nakłady).

Wydział kontynuował postępowania związane z rozpoczętymi w latach 2008–2009, inwestycjami realizowanymi na podstawie ustawy o szczególnych zasadach przygotowania i realizacji inwestycji:

- budowy połączenia Obwodnicy Śródmiejskiej z Regionalnym Portem Lotniczym we Wrocławiu – zadanie 2 (ul. Graniczna - od Centrum Handlowego do Portu Lotniczego wraz z nowym łącznikiem ul. S. Skarżyńskiego),
- budowy Północnej Obwodnicy Śródmiejskiej we Wrocławiu - Etap I (od ulicy Osobowickiej do ul. Żmigrodzkiej),
- budowy drogi dojazdowej do nowobudowanego Zespołu Szkolno-Przedszkolnego na osiedlu Maślice między ulicami Maślicką i Królewiecką we Wrocławiu,
- budowy drogi publicznej kategorii gminnej – łącznik między ul. Racławicką i Odkrywców we Wrocławiu,

- budowy drogi publicznej kategorii gminnej - ul. Dróżniczej i al. A. Vivaldiego we Wrocławiu,
- przebudowy ul. Bardzkiej,
- przebudowy ul. Okulickiego,
- budowy ul. Maleczyńskich,
- przebudowy ul. Wileńskiej, Topolowej i Pionierów,
- budowy drogi wojewódzkiej na odcinku od ul. Osobowickiej do ul. Ślazowej.

W tym zakresie pracownicy Wydziału brali udział w około 50 postępowaniach administracyjnych dotyczących przejętych w 2008 r. i w 2009 r. gruntów pod drogi publiczne.

W wyniku tych postępowania wydanych zostało:

- jedna decyzja o wyłączeniu dla inwestycji budowy połączenia Obwodnicy Śródmiejskiej z Regionalnym Portem Lotniczym we Wrocławiu - zadanie 2 (ul. Graniczna-od Centrum Handlowego do Portu Lotniczego wraz z nowym łącznikiem ul. S. Skarżyńskiego),
- 10 ugód administracyjnych dotyczących gruntów Gminy Wrocław które przeszły na własność Skarbu Państwa. Natomiast dwa postępowania zakończyły się wydaniem decyzji o odszkodowaniu na kwotę 49 330 zł, dla inwestycji Północnej obwodnicy Śródmiejskiej – Etap I od ulicy Osobowickiej do ulicy Żmigrodzkiej,
- 4 ugody administracyjne dotyczące gruntów gminnych, które przeszły na własność Województwa Dolnośląskiego dla inwestycji przebudowy ul. Bardzkiej.

Z puli środków przeznaczonych na inwestycje drogowe na odszkodowania i koszty zakupu gruntów pod drogi publiczne wydatkowana została kwota około 25 000 000 zł. Średnia cena nabycia gruntów niezabudowanych przeznaczony pod drogi kształtowała się na poziomie 114–126 zł/m².

W 2010 r. pracownicy Wydziału uczestniczyli w około 100 postępowaniach administracyjnych oraz 300 cywilnoprawnych związanych z nabywaniem nieruchomości pod realizację inwestycji celu publicznego.

W ramach kontynuacji procedur rewitalizacyjnych i regulujących stany prawne nieruchomości mieszkaniowych, Miasto nabyło w trybie wykupów i zamian 3 lokale mieszkalne położone przy ul. Górniczej. Nabycie tych nieruchomości było wskazane z uwagi na stan techniczny budynków uzasadniający ich wyburzenie. Uzyskanie prawa własności do nieruchomości umożliwi kontynuowanie inwestycji mających na celu odbudowę zespołu mieszkaniowego przy ul. Górniczej.

Nabycie 4 garaży, które zostaną wyburzone, pozwoli na uruchomienie Centrum Kultury Żydowskiej wraz z ścieżką kulturową 4 świątyń.

W celu poprawienia struktury własności, przy uwzględnieniu wzajemnych potrzeb i faktycznych stanów władania, zrealizowana została zamiana nieruchomości ze Spółdzielnią Mieszkaniową „Wrocław - Południe” obejmująca tereny położone w obrębach Gaj i Południe.

W roku sprawozdawczym toczyły się również postępowania administracyjne o zwrot wyłączonej nieruchomości w rejonie Portu Lotniczego. Postępowania te nie zostały jeszcze zakończone.

ORGANIZACJA PRZETARGÓW

W 2010 r. Wydział Nabywania i Sprzedaży Nieruchomości przygotował i przeprowadził ogółem 383 przetargi i rokowania na zbycie nieruchomości lokalowych i gruntowych, co wymagało zorganizowania średnio dwóch przetargów dziennie.

W przetargach organizowanych przez Wydział wzięło udział łącznie 1 631 osób prawnych i fizycznych. Jest to rekordowa liczba uczestników.

Dla porównania liczba uczestników biorących udział w przetargach organizowanych przez Miasto w poprzednich latach wyniosła:

- 581 osób - w 2008 r.,
- 1 044 osoby - w 2009 r.

Rodzaj i ilość przeprowadzonych przetargów i rokowań

Rodzaj i Ilość przeprowadzonych przetargów i Rokowań					
Rodzaj przetargu	Forma zbycia	Nieruchomości lokalowe/gruntowe	Ilość przetargów	Ilość przetargów , w których wyłoniono nabywców	Ilość przetargów bez rezultatu
NIERUCHOMOŚCI LOKALOWE					
Ustny	Sprzedaż	mieszkalne	44	32	12
		użytkowe	88	60	28
		garaże	2	2	-
Razem			134	94	40
NIERUCHOMOŚCI GRUNTOWE					
Ustny	Sprzedaż	zabudowane	26	18	8
		niezabudowane	205	148	57
Ofertowy	Sprzedaż	zabudowane	2	2	-
		niezabudowane	2	1	1
Rokowania	Sprzedaż	zabudowane	12	4	8
		niezabudowane	2	2	-
Razem			249	175	74
SUMA			383	269	

W 2010 r. skierowano do obrotu cywilnoprawnego w trybie przetargowym 299 nieruchomości, w tym:

- 204 nieruchomości gruntowe,
- 95 nieruchomości lokalowych.

W pierwszych przetargach, za cenę wyższą niż wartość określona przez rzeczoznawcę majątkowego, sprzedanych zostało 177 nieruchomości, co stanowi 60% z ogólnej liczby przeprowadzonych postępowań przetargowych.

ANALIZA PRZEPROWADZONYCH POSTĘPOWAŃ PRZETARGOWYCH

Przetarg	PRZETARGI USTNE						PRZETARGI OFERTOWE		ROKOWANIA		Razem wyłonieni
	Lokale mieszkalne		Lokale użytkowe		Nieruchomości gruntowe		Nieruchomości gruntowe		Nieruchomości gruntowe		
	Wyłonieni nabywcy	Bez rezultatu	Wyłonieni nabywcy	Bez rezultatu	Wyłonieni nabywcy	Bez rezultatu	Wyłonieni nabywcy	Bez rezultatu	Wyłonieni nabywcy	Bez rezultatu	
I	18	10	45	22	108	50	1	-	5	2	177

II	9	2	13	5	44	7	-	1	-	3	66
III	4		4	1	12	6	2	-	-	2	22
IV	1	-	-	-	2	2	-	-	1	1	4
Razem	32	12	62	28	166	65	3	1	6	8	269 383

W 2010 r. największym zainteresowaniem cieszyła się sprzedaż lokali mieszkalnych na Starym Mieście, położonych przy:

- ul. Więziennej 1-4/17, osiągnięta cena za 1m² wyniosła 12 973 zł, w przetargu uczestniczyło 17 licytantów,
- ul. Więziennej 1-4/13, osiągnięta cena za 1m² - 10 915 zł przy 28 licytantach,
- ul. Szewskiej 70/4 , ostateczna wylicytowana cena 10 714 zł za 1m² przy 30 osobach licytujących,
- ul. Kotlarskiej 37/6, cena wyniosła 10 559 zł/1m² - uczestniczyło 29 licytantów.

Powodzeniem cieszyła się również sprzedaż lokali użytkowych położonych w centrum Miasta:

- pl. T.Kościuszki 23/1a, gdzie osiągnięta cena za 1 m² wyniosła 22 234 zł, a uczestniczyło 10 licytantów,
- pl. T.Kościuszki 22/1a, cena za 1m² - 20 630 zł, uczestniczyło 17 licytantów,
- pl. T.Kościuszki 21/1a, osiągnięta cena za 1m² - 16 131 zł przy 9 licytantach,
- pl. Legionów 17/1c, cena za 1m² - 15 585 zł, przy 10 osobach licytujących.

Jak co roku dużym zainteresowaniem cieszyła się sprzedaż działek z przeznaczeniem pod budownictwo jednorodzinne. Największym popytem się cieszyły się położone w dzielnicy Fabryczna w obrębie Leśnica, przy:

- ul. Junackiej 13 - uczestniczyło 36 licytantów,
- ul. Owczarskiej 11 - uczestniczyło 36 licytantów,
- ul. Junackiej 11 - uczestniczyło 23 licytantów,

oraz w dzielnicy Psie Pole, w obrębie Osobowice, położonych przy:

- ul. Ostrzeszowskiej 7a - uczestniczyło 27 licytantów,
- ul. Ostrzeszowskiej 9 - uczestniczyło 25 licytantów,
- ul. Wieruszowskiej 26 - uczestniczyło 25 licytantów.

Najwyższą cenę za 1 m2 gruntu uzyskano ze sprzedaży działek położonych w obrębie Oporów, przy:

- ul. E. K. Maleczyńskich 74 - 702 zł;
- ul. H. Steinhausa 9 - 594 zł;
- ul. H. Steinhausa 9 - 594 zł;
- ul. Jutrzenki dz. nr 5/8 - 553 zł;
- ul. Jutrzenki dz. nr 5/4 - 519 zł.

Sukcesem zakończył się III przetarg na sprzedaż nieruchomości gruntowej niezabudowanej, przeznaczonej pod usługi centrotwórcze, położonej przy ul. Legnickiej 48-50. Cena uzyskana ze sprzedaży to 38 001 000 zł netto. Była to najdroższa nieruchomość w 2010 r.

Satysfakcjonujące ceny osiągnięte zostały ze sprzedaży niżej wymienionych nieruchomości gruntowych:

- ul. T. Kościuszki 95-107 - cena uzyskana w przetargu – 14 140 000 zł netto;
- ul. Szczytnicka 9 - cena uzyskana – 13 000 000 zł netto;
- ul. Brodnicka/Mrągowska - cena uzyskana – 11 060 000 zł netto;
- ul. Zefirowa/Burzowa - cena uzyskana – 6 805 000 zł netto;
- ul. Oporowska 60 - cena uzyskana – 6 060 000 zł netto.

INFORMACJA O ZAWARTYCH AKTACH NOTARIALNYCH

W 2010 r. obrót nieruchomościami w zakresie merytoryki przypisanej Regulaminem Organizacyjnym Urzędu Miejskiego Wydziałowi Nabywania i Sprzedaży Nieruchomości skutkowało zawarciem przez pełnomocników Prezydenta Wrocławia liczbą 2 097 umów cywilnoprawnych, sporządzonych w formie aktów notarialnych.

Dane o zawartych aktach notarialnych

LP.	Akty notarialne – 2010 r.	IŁOŚĆ
1	Sprzedaż lokali mieszkalnych	1 519
2	Sprzedaż lokali użytkowych	80
3	Sprzedaż garaży	12
4	Zmiany wysokości udziałów i inne	162
5	Sprzedaż nieruchomości gruntowych zabudowanych i niezabudowanych	226
6	Przeniesienia prawa własności do nieruchomości (aport)	4
7	Nabycia do zasobu Gminy (w tym zamiany, darowizny) nieruchomości gruntowych zabudowanych, niezabudowanych i lokali mieszkalnych	46
RAZEM		2 049

PROMOCJA I REKLAMA

Zaplanowanie długofalowych działań promujących nieruchomości gminne oferowane do sprzedaży jest jednym z warunków zapewnienia dynamicznego rozwoju miasta poprzez podniesienie jego atrakcyjności inwestycyjnej. Ich celem jest pozyskiwanie nowych przedsiębiorców, skłonnych zainwestować swój kapitał we Wrocławiu, co w konsekwencji powoduje rozwój nowych technologii i powstawanie kolejnych miejsc pracy. Zadaniem promocji nieruchomości jest również ukazanie Wrocławia jako miejsca atrakcyjnego do zamieszkania poprzez wskazywanie nowych lokalizacji pod zabudowę jednorodzinna czy wielorodzinna.

UDZIAŁ W MIĘDZYNARODOWYCH TARGACH NIERUCHOMOŚCI

- Targi MIPIM - Cannes, 16-19 marca 2010 r.,
- Targi EXPO REAL - Monachium, 4-6 października 2010 r.

Miasto Wrocław po raz szesnasty uczestniczyło w Międzynarodowych Targach Nieruchomości MIPIM w Cannes. Stoisko Wrocławia było usytuowane w Rotundzie Pałacu Festiwalowego (Lerins Hall) wraz z innymi miastami polskimi - gospodarzami UEFA EURO 2012.

Wrocław zaprezentował makiety realizowanego stadionu oraz oferty inwestycji związane z EURO 2012. Po raz pierwszy prezentowane były przyszłe oferty nieruchomości przeznaczonych do sprzedaży na obszarze planu zagospodarowania przestrzennego Placu Społecznego.

Oferta Miasta, zaprezentowana na targach w formie karat oraz na płytach CD, obejmowała m. in.:

- nieruchomości przeznaczone pod aktywność gospodarczą i centrotwórczą - ul. Legnicka (Wzgórze Mikołajskie), ul. ks. Witolda 48-50, pl. Piłsudskiego 2-4, ul. Fabryczna (PaFaWag), ul. Piłsudskiego 101;
- nieruchomości pod usługi, w tym pod hotele – ul. Szczytnicka 9, ul. Modrzejewskiej, ul. Oporowska 60, ul. Włodkowica 4;
- nieruchomości zabudowane budynkami do rewitalizacji – pl. Solny 4, ul. Włodkowica 15, ul. Łazienna-Rzeźnicza, ul. Ofiar Oświęcimskich 17, ul. Cieszyńskiego 15;
- nieruchomości przeznaczone pod zabudowę mieszkaniową wielorodzinną położone na Partynicach, Krzykach, Jagodnie, Oporowie, Maślicach, Złotnikach.

Podczas targów przeprowadzono wiele rozmów z inwestorami, deweloperami, przedstawicielami funduszy oraz firmami konsultingowymi.

PORTAL INTERNETOWY WROCLAW.PL

- Oferta „100 działek na sprzedaż”
W 2010 r. nadal dużym zainteresowaniem cieszyły się nieruchomości gminne przeznaczone pod budownictwo jednorodzinne.
W tym celu stworzona specjalna podstrona internetowa „100 działek na sprzedaż” była na bieżąco aktualizowana o nowe oferty. Dostęp do strony umożliwiony został poprzez link ze strony głównej Miasta Wrocławia oraz przez Biuletyn Informacji Publicznej.
- Promocja oferty „hotelowej”
Przez cały miniony rok na specjalnej podstronie wrocławskiego serwisu – „Sprzedaż nieruchomości pod hotele”, a także w folderach promocyjnych prezentowane były niżej wymienione nieruchomości z przeznaczeniem pod hotele i usługi centrotwórcze:
 - ul. Ofiar Oświęcimskich 17;
 - ul. Swobodna/Borowska;
 - ul. Łazienna 4, Rzeźnicza 14;
 - ul. Metalowców;
 - ul. Szczytnicka 9;
 - ul. Oporowska 60;
 - ul. H. Modrzejewskiej;Spośród nich 4 znalazły nabywców:
 - ul. Swobodna-Borowska (cena uzyskana: 5 620 000 zł),
 - ul. Szczytnicka 9 (cena uzyskana: 13 000 000 zł),
 - ul. Ofiar Oświęcimskich 17 - (cena uzyskana: 5 000 000 zł),
 - ul. Oporowska 60 (cena uzyskana: 6 060 000 zł).Pozostałe nieruchomości będą promowane do sprzedaży w 2011 r.

POZOSTAŁE AKCJE PROMOCYJNE

- Ekrany multimedialne
Dla lepszej prezentacji oferty Miasta zamontowane zostały ekrany multimedialne. Ekrany wykorzystywane są głównie do:
 - prezentowania nieruchomości przygotowanych do sprzedaży;
 - wyświetlania prezentacji promujących określone nieruchomości;
 - prezentowania materiałów w formie elektronicznej (map, zdjęć nieruchomości) przy rozmowach z inwestorami.
- Inne:
Do podmiotów, które wyraziły zainteresowanie poinformowaniem o terminie przetargu na daną nieruchomość, rozsyłane były - pocztą tradycyjną i via mail - *zawiadomienia o przetargach*.

GOSPODAROWANIE NIERUCHOMOŚCIAMI SKARBU PAŃSTWA

Prezydent Wrocławia wykonuje także zadania z zakresu administracji rządowej administrując i gospodarując nieruchomościami Skarbu Państwa.

OBSŁUGA UŻYTKOWANIA WIECZYSTEGO

Ogółem do zespołu użytkowania wieczystego w 2010 r. wpłynęło 4 073 pism. W ramach gospodarowania nieruchomościami Skarbu Państwa kontynuowano aktualizację opłat rocznych z tytułu użytkowania wieczystego:

Dokonano **1 334** wypowiedzeń opłat dla osób fizycznych i prawnych, w stosunku do 122 nieruchomości. Szacowany wzrost opłaty w stosunku do roku poprzedniego wynosi: **5 004 746,46 zł**.

Wpłynęło 17 (dla 16 nieruchomości gruntowych) wniosków użytkowników wieczystych o dokonanie aktualizacji od 2011 r. – w trakcie rozpatrywania.

Rozpatrzono i przeprowadzono 26 postępowań o zmianę wysokości stawki procentowej opłaty rocznej:

- 19 - zmieniono,
- 7 – odmówiono.

Przystąpiono do ustalenia wysokości stawki procentowej dla 1 nieruchomości.

Rozpatrzono ogółem 356 wniosków o udzielenie bonifikaty od opłat z tytułu użytkowania wieczystego gruntu z powodu niskich dochodów w tym:

- 342 - pozytywnie,
- 14 – negatywnie.

SPRAWY ZWIĄZANE Z REALIZACJĄ UPRAWNIENÍ „ZABUŻAŃSKICH”

Otrzymano 252 zapytania i pisma od wojewodów w sprawach ewentualnej realizacji uprawnień za pozostawione za granicą nieruchomości.

Udzielono **243** odpowiedzi. W pozostałych sprawach prowadzona jest analiza posiadanych dokumentów, dostępnych rejestrów, wykazów oraz gromadzone są informacje celem udzielenia odpowiedzi.

SPRAWY ZWIĄZANE Z POSIADANIEM, PROWADZENIEM GOSPODARSTWA ROLNEGO

Po rozpatrzeniu wniosków i pism wydano 22 postanowienia o odmowie wydania zaświadczenia o posiadaniu gospodarstwa rolnego / pracy na gospodarstwie rolnym.

SPRAWY ZWIĄZANE Z PRZYGOTOWANIEM I WDROŻENIEM PROGRAMU DO OBSŁUGI UŻYTKOWANIA WIECZYSTEGO

Kontynuowano czynności mające na celu zakończenie wdrażania programu do obsługi użytkowania wieczystego. Zlecono również kolejne prace modernizacyjne mające na celu poprawę funkcjonalności oprogramowania.

Do bazy danych wykorzystywanej w programie wprowadzono 71 % danych dotyczące nieruchomości oddanych w użytkowanie wieczyste, które umożliwiają np. wytypowanie nieruchomości, dla których aktualizacja wartości powinna zostać przeprowadzona najpilniej.

ZARZĄDZANIE NIERUCHOMOŚCIAMI SKARBU PAŃSTWA

W okresie od 01 stycznia 2010 r. do 31 grudnia 2010 r. kontynuowano zarządzanie nieruchomościami Skarbu Państwa zlecone licencjonowanym zarządom wyłonionym w drodze ustawy o zamówieniach publicznych. Nieruchomości Skarbu Państwa zarządzane były przez firmę Wrocławskie Mieszkania sp. z o.o. na podstawie:

- umowy o zarządzanie nr 1/2008 z dnia 7 października 2008 r.:

- 18 nieruchomości,
- 110 lokali mieszkalnych,
- 3 lokale użytkowe,
- 2 miejsca postojowe,
- 12 garaży,
- umowy o zarządzanie nr 1/2009 z dnia 16 listopada 2009 r.:
 - 4 nieruchomości,
 - 3 lokale mieszkalne,
 - 4 garaże,
 - 1 budynek biurowo – magazynowy.

W ramach zadań związanych z zarządaniem nieruchomościami podjęto poniższe czynności:

- zawarto umowy ubezpieczenia mienia od ognia i innych żywiołów oraz ubezpieczenia od odpowiedzialności cywilnej dla nieruchomości, w których Skarb Państwa ma 100% udziałów własności.
- dokonano analizy księgowo – finansowej i merytorycznej i przekazano do realizacji dokumentację księgowo – finansową:
 - 72 noty księgowe,
 - 347 faktur VAT.
- prowadzono bieżącą korespondencję z dostawcami mediów i usług w sprawie korekt i błędnie wystawionych dokumentów finansowo – księgowych.
- sporządzono deklaracje na podatek od nieruchomości za rok 2010.
- skierowano wnioski do Wydziału Prawnego o wszczęcie i przeprowadzenie postępowania o wydanie nakazu zapłaty przeciwko 1 dłużnikowi.
- podjęto czynności w sprawie rozpatrzenia wniosków o zawarcie umów najmu dla 3 lokali.
- dokonano zmiany wysokości stawki czynszu za najem lokali mieszkalnych stanowiących własność Skarbu Państwa, poprzez wprowadzenie stawki bazowej czynszu za najem lokali Skarbu Państwa wprowadzonej Zarządzeniem Prezydenta Wrocławia nr 7730/09 z dnia 19 października 2009 r.

Na dzień 31 grudnia 2010 r. umowami najmu objętych było 40 lokali mieszkalnych i 2 lokale użytkowe. Do czasu rozpatrzenia wniosków o zawarcie umów najmu wystawiono obciążenia za bezumowne korzystanie z lokali mieszkalnych nie objętymi umowami najmu.

ZAKŁADANIE KSIĄG WIECZYSTYCH DLA NIERUCHOMOŚCI SKARBU PAŃSTWA

W 2010 r. kontynuowano zakładanie ksiąg wieczystych dla nieruchomości Skarbu Państwa. W tym zakresie podjęto następujące działania:

- przeanalizowano postanowienia o odmowie założenia ksiąg wieczystych dla **257** nieruchomości i ponownie złożono wnioski do Sądu Rejonowego dla Wrocławia Krzyków, IV Wydział Ksiąg Wieczystych o założenie księgi wieczystej,
- złożono **117** wniosków o odpis z księgi wieczystej,
- złożono **26** wniosków o dokonanie nowych wpisów,
- wydano **168** zaświadczeń o przejściu nieruchomości na własność Skarbu Państwa na mocy art. 2 Dekretu z dnia 08 marca 1946 r. o majątkach opuszczonych i poniemieckich (Dz. U. Nr 13, poz. 87).

W ramach corocznego nadzoru właścicielskiego dokonano kontroli nieruchomości oddanych w drodze darowizny na cele publiczne pod kątem ich wykorzystywania zgodnie z przeznaczeniem określonym w umowach. Przeprowadzono w tym celu wizję na 9 nieruchomościach (Sienkiewicza, Uniwersytecka, Zelwerowicza, Gliniana, Legnicka, Kościuszki, Manganowa, Św. Elżbiety i pl. Zgody).

W wyniku wizji ustalono, że wszystkie nieruchomości wykorzystywane są zgodnie z celem, na jaki zostały oddane. W stosunku do jednej z nieruchomości tj. położonej przy ul. Sienkiewicza podjęto korespondencję, w celu uzyskania dodatkowych informacji.

W zespole ds. regulacji stanów prawnych nieruchomości w roku 2010 prowadzono 60 postępowań z zakresu zbycia prawa własności nieruchomości Skarbu Państwa oraz 32 postępowania mające na celu uregulowanie stanu prawnego nieruchomości. Rozpoczęto również procedurę zbycia nieruchomości z zasobu Skarbu Państwa w trybie przetargowym.

Umowy dotyczące nieruchomości Skarbu Państwa zawarte w 2010 r.

Rodzaj zawartych umów		Podmiot	Ilość
akty notarialne	Sprzedaż prawa własności	AWF, Audi Centrum, Cuprum, osoby fizyczne	4
	Umowa darowizny	Wyższa Szkoła Oficerska, Gmina Wrocław	2
	Ustanowienie służebności gruntowej	osoby fizyczne	1
	Razem		7
Zwykła forma pisemna	Dzierżawa gruntu		2
	Użyczenie		4
	Czasowe zajęcie gruntu		11
	Obciążenie z tytułu bezumownego korzystania z gruntu		9
	Razem		26

W ramach sprawowania nadzoru właścicielskiego przeprowadzono 17 wizji na nieruchomościach oddanych w trwały zarząd w celu ustalenia, czy cel realizowany na tych nieruchomościach jest zgodny z celem przekazania w trwały zarząd ustalonym w decyzjach administracyjnych. Nie stwierdzono naruszenia tych ustaleń.

Zakres zakończonych postępowań administracyjnych

Rodzaj postępowania		Ilość
Trwały zarząd	Ustanowienie trwałego zarządu	4
	Wygazenie trwałego zarządu	5
	Umorzenie postępowania	4
	Aktualizacja opłat z tytułu trwałego zarządu	8
	Odmowa ustanowienia	1
	Zmiana decyzji	4
	Udzielenie bonifikaty	2
	Razem	28

W zakresie przekształcenia prawa użytkowania wieczystego w prawo własności w 2010 r. zanotowano wzrost liczby spraw, w których występuje wielość stron postępowania (ponad 200), co wpływa na znaczny wzrost przygotowywanej i wysyłanej korespondencji oraz zmniejszenie tempa prowadzonych postępowań ze względu na obowiązek zapewnienia każdej ze stron możliwości czynnego udziału w prowadzonym postępowaniu.

Przekształcenie prawa użytkowania wieczystego w prawo własności	Przekształcenie prawa użytkowania wieczystego w prawo własności – decyzje pozytywne	5
	Decyzje odmowne	20
	Umorzenie postępowania	2
	Razem	27

W 2010 r. w Dziale Mienia Skarbu Państwa oprócz realizacji zadań zleconych z zakresu administracji rządowej realizowanych na nieruchomościach stanowiących zasób Skarbu Państwa w granicach miasta Wrocławia, prowadzone są 4 postępowania, ze wskazania przez Wojewodę w trybie administracyjnym Prezydenta Wrocławia jako innego organu o ustalenie odszkodowania za nieruchomości położone poza granicami miasta Wrocławia. Odnotowano również wzrost liczby spraw z wniosków o ograniczenie sposobu korzystania z nieruchomości w trybie art.124 ustawy o gospodarce nieruchomościami w związku z wejściem w życie tzw. mega ustawy telekomunikacyjnej.

GOSPODAROWANIE KOMUNALNYM ZASOBEM LOKALI MIESZKALNYCH I UŻYTKOWYCH

Zadania z zakresu gospodarowania komunalnym zasobem lokali mieszkalnych użytkowych wykonywane są przez:

- Wydział Lokali Mieszkalnych,
- Zarząd Zasobu Komunalnego,
- Spółkę Wrocławskie Mieszkania.

REALIZACJA ZADAŃ PRZEZ ZARZĄD ZASOBU KOMUNALNEGO I SPÓŁKĘ WROCŁAWSKIE MIESZKANIA

Zasób komunalny i sposób zarządzania zasobem lokali komunalnych

Zarządzanie zasobem komunalnym Gminy Wrocław obejmuje zasób mieszkaniowy, lokale użytkowe, garaże, urządzenia komunalne i nieruchomości gruntowe z ich częściami składowymi, które nie pozostają w zarządzie lub administrowaniu innych komórek organizacyjnych Urzędu Miejskiego Wrocławia oraz innych jednostek organizacyjnych Gminy Wrocław.

Zarządzanie nieruchomościami powierzonymi w zarząd polega na podejmowaniu decyzji i dokonywaniu czynności mających na celu w szczególności:

- zapewnienie właściwej gospodarki ekonomiczno-finansowej nieruchomości,
- zapewnienie bezpieczeństwa użytkowania i właściwej eksploatacji nieruchomości,
- zapewnienie właściwej gospodarki energetycznej w rozumieniu przepisów Prawa energetycznego,
- bieżące administrowanie nieruchomością,
- utrzymanie nieruchomości w stanie niepogorszonym zgodnie z jej przeznaczeniem,
- uzasadnione inwestowanie w nieruchomość.

Działania te wykonywane są przez Zarząd Zasobu Komunalnego będący jednostką budżetową Gminy oraz spółkę z ograniczoną odpowiedzialnością Wrocławskie Mieszkania, która powstała na mocy uchwały nr XI/226/07 Rady Miejskiej Wrocławia w dniu 5 lipca 2007 r.

Czynności zarządzania zasobem komunalnym wykonują ww. podmioty z możliwością zlecania firmom zewnętrznym możliwych do wyodrębnienia jednolitych rodzajowo i specjalistycznych czynności z zakresu obsługi nieruchomości. Przyjęty model zarządzania zasobem zmierza do zapewnienia pełnego wykonywania funkcji właścicielskich przez Gminę Wrocław wobec swoich nieruchomości i pozwala na zachowanie ciągłości zarządzania. Z chwilą utworzenia Spółki Wrocławskie Mieszkania zamierzano docelowo przekazać jej czynności zarządzania na 1/3 zasobu nieruchomości, będącego w zasobach zarządzanych przez Zarząd Zasobu Komunalnego. Realizując powyższe zamierzenie z dniem 1 sierpnia 2010 r. zostały powierzone czynności zarządzania Spółce Wrocławskie Mieszkania na zasobie nieruchomości, obejmującym rejony Miasta oznaczone jako: D, E, J, K, M i N dotychczas zarządzane przez Zarząd Zasobu Komunalnego - Biura Obsługi Klienta nr 4, 6, 8 - zarządzenie nr 10012/10 Prezydenta Wrocławia z dnia 16 lipca 2010 r.

Do zarządzania Spółce Wrocławskie Mieszkania z dniem 01 sierpnia 2010 r. przekazanych zostało 495 lokali użytkowych, 570 garaży oraz lokale mieszkalne jak niżej:

BOK	Rejon	Ilość lokali mieszkalnych Gminy	Powierzchnia lokali mieszkalnych Gminy m ²
		11 844	594 231
4	D	1 938	104 362
	E	2 544	134 375
8	J	2 584	123 349
	K	1 685	74 465
6	M	1 292	70 437
	N	1 801	87 242

W 2010 r. Zarząd Zasobu Komunalnego przejął do zarządzania 84 lokale mieszkalne o łącznej powierzchni 3 894,20 m², 138 lokali użytkowych, garaży i miejsc postojowych o łącznej pow. 40 468,65m² (w tym 19 lokali użytkowych). Wśród przejętych nieruchomości znajduje się nowy budynek mieszkalno – użytkowy przy ul. Komuny Paryskiej 39-41, nowowypbudowane schronisko przy ul. Ślazowej a także nieruchomości przy ul. Stabłowickiej 147-149 będące lokalizacją dla Wrocławskiego Centrum Badań EIT+. Ponadto ZZK przejął do zarządzania tereny zewnętrzne o łącznej powierzchni 191 077m².

Wielkość zasobu komunalnego na dzień 31 grudnia 2010 r.

	Zarządzane przez ZZK	Zarządzane przez WM	Zasób komunalny ogółem
Ilość budynków 100% Gminnych	1 196	736	1 932
Ilość budynków stanowiących Wspólnotę Mieszkaniową	2 760	1 618	4 378
Ilość LM Gminy Wrocław	29 280	15 639	44 919
Powierzchnia użytkowa LM Gminy Wrocław (m ²)	1 462 984,97	778 670,02	2 241 654,99
Ilość LU Gminy Wrocław	469	773	1 242
Powierzchnia użytkowa LU Gminy Wrocław (m ²)	314 468,63	73 011,42	387 480,05
Ilość garaży Gminy Wrocław	1170	753	1 923
Powierzchnia użytkowa garaży Gminy Wrocław (m ²)	19 705,02	13 086,18	32 791,20
Tereny zewnętrzne	773 472	2 112 599	2 886 071
Ogródki przydomowe	722	3657	4379

ZARZĄDZANIE WYKONYWANE PRZEZ ZZK

Stan zasobu komunalnego

	2006	2007	2008	2009	2010
Lokale w budynkach użytkowych	822	770	728	671	554
Lokale w budynkach	2 457	2 358	2 132	2 045	1571

mieszkalno- użytkowych					
Garaże	2 157	2 059	1 858	1 804	1213
Garaże w budynkach	333	322	302	356	325

Zasób lokali użytkowych i garaży, którym zarządza Zarząd Zasobu Komunalnego, jak wykazuje powyższa tabela, ulega zmniejszeniu. Składają się na to następujące przyczyny: sprzedaż lokali i garaży na rzecz dotychczasowych najemców, jak również sprzedaż pustostanów lokali użytkowych w drodze przetargów. Sprzedaży podlegają wszystkie pustostany w budynkach wspólnot mieszkaniowych, które są lokalami samodzielnymi oraz przekazanie części zasobów lokali użytkowych, garaży spółce zarządzającej „Wrocławskie Mieszkania”, wyburzenia, którym podlega część zasobu lokali użytkowych a zwłaszcza garaży.

W 2010 r. kontynuowano renegotjacje warunków umów najmu lokali użytkowych i garaży co skutkowało m.in. podwyższeniem czynszu zwłaszcza najemcom garaży, gdzie czynsze znacznie odbiegały od wysokości stawek określonych w obowiązujących przepisach.

Przeprowadzono waloryzację czynszu dzierżawcom/najemcom nieruchomości przejętych do zarządzania od Wydziału Zdrowia UM, w których funkcjonują NZOZ-y. W przypadku 59 lokali użytkowych użytkowanych bez tytułu prawnego wszczęto postępowanie sądowe o eksmisję z lokalu.

Jak co roku, w okresie od kwietnia do października, pracownicy działu zajmowali się rozpatrywaniem wniosków i zawieraniem umów na organizację ogródków gastronomicznych oraz obsługą tych umów przez okres ich trwania.

Ponadto w ZZK kontynuowało uczestnictwo w projekcie „Programu dla Obszaru Wsparcia”, typując lokale użytkowe do zagospodarowania w ramach tego programu oraz obiekty do rozbiórki, wypowiadając umowy najmu, kierując sprawy o eksmisję z lokali, którym wypowiedziano umowy, a które nie zostały przekazane na stan Gminy przez byłych najemców.

Na podstawie informacji działu windykacji pracownicy działu dokonali analizy zasadności wypowiedzenia umów z tytułu zaległości w opłatach za lokale użytkowe. W wyniku analizy dokonano wypowiedzeń umów najmu bez zachowania terminu wypowiedzenia.

Pracownicy techniczni ZZK :

- przyjęli 165 zgłoszeń od najemców lokali użytkowych i garaży dot. awarii, konieczności zabezpieczenia pustostanów,
- wydali 78 zgód na remonty lokali prowadzone przez najemców w lokalach użytkowych,
- dokonali w 16 lokalach użytkowych odbioru prac remontowych.

Do Działu Lokali Użytkowych w 2010 r. wpłynęło 3 479 pism.

W roku 2010 zawarto :

178 umów najmu lokali użytkowych, w tym:

- 62 umowy na czas nieokreślony,
 - 88 umów na czas oznaczony 3 lata,
 - 28 umów na okres krótszy niż 3 lata,
- oraz 154 aneksy do umów najmu.

34 umowy najmu lokali użytkowych oraz 10 aneksów do umów najmu zawarto z organizacjami pozarządowymi.

Ponadto, w 2010 r. zawarto także :

- 89 umów najmu na garaże oraz tereny pod garażami
- 155 aneksów do umów najmu garaży i dzierżaw terenów pod garażami

W okresie funkcjonowania ogródków przy lokalach gastronomicznych zawarto 69 umów na organizację ogródków gastronomicznych z czego 5 umów poza ścisłym centrum handlowym.

W 2010 r. 55 najemców korzystało z następujących ulg w czynszu:

15% ulgi z tyt. wydłużonego czasu pracy	11 najemców
30% ulgi z tyt. wydłużonego czasu pracy i dodatkowego pracownika	33 najemców
z tyt. remontu budynku (rewitalizacja)	5 najemców
z tyt. remontu ulicy	4 najemców
Z tytułu wady technicznej lokalu	2 najemców

W roku 2010 przeprowadzono ogółem 50 przetargów na najem lokali użytkowych, garaży i miejsc postojowych oraz 1 przetarg na dzierżawę całej nieruchomości użytkowej:

Lp.	Nr i data ogłoszenia	Rodzaj przetargu	Ilość lokali/garaży/miejsc postojowych	Ilość zagospodarowanych lokali/garaży/miejsc postojowych
1.	13/2009 z 11.12.2009 (przetarg odbył się 11.01.2010)	ustny	10 garaży	8 garaży
2.	14/2009 z 16.12.2009 (przetarg odbył się 14.01.2010)	ustny	10 garaży	9 garaży
3.	15/2009 z 09.12.2009 (przetarg odbył się 20.01.2010)	ustny	7 lokali	5 lokali
4.	16/2009 z 30.12.2009 (przetarg odbył się 3.02.2010)	ustny	7 lokali	6 lokali
5.	1/2010 z 05.01.2010	pisemny	2 lokale	2 (w tym na 1 lokal przetarg unieważniono)
6.	2/2010 z 19.01.2010 05.02.2010	ustny	15 garaży	13 garaży
7.	3/2010 z 08.02.2010	ustny	9 garaży	7 garaży
8.	4/2010 z 08.04.2010	pisemny	4 lokale	-
9.	5/2010 z 11.03.2010	ustny	7 lokali	2 lokali
10.	6/2010 z 19.03.2010	ustny	7 lokali	4 lokali
11.	7/2010 z 12.04.2010	pisemny	2 lokale	-
12.	8/2010 z 30.04.2010	pisemny	4 lokale	2 lokale
13.	9/2010	pisemny	2 lokale	2 lokale
14.	10/2010	pisemny	2 lokale	1 lokal
15.	11/2010	pisemny	1 lokal (przetarg odwołany)	-
16.	12/2010 z 07.05.2010	ustny	2 garaże	2 garaże
17.	13/2010	ustny	7 miejsc postojowych	2 miejsca postojowe
18.	14/2010	ustny	2 lokale	2 lokale

19.	15/2010	ustny	8 lokali	2 lokale
20.	16/2010	pisemny	dzierżawa nieruchomości przy ul. Ks. Witolda 62-70	-
21.	17/2010 z 26.05.2010	pisemny	1 lokal	1 lokal
22.	18/2010 z 28.05.2010	ustny	7 garaży	6 garaży
23.	19/2010	ustny	10 lokali (przetarg odwołany)	-
24.	20/2010 z 29.06.2010	ustny	50 miejsc parkingowych	7 miejsc parkingowych
25.	21/2010	ustny	1 lokal	-
26.	22/2010	ustny	10 lokali (2 odwołane)	6 lokali
27.	23/2010 z 06.08.2010	pisemny	3 lokale	2 lokale
28.	24/2010 z 13.08.2010	pisemny	4 lokale	4 lokale
29.	25/2010 z 18.08.2010	pisemny	2 lokale	-
30.	26/2010	ustny	12 lokali	5 lokali
31.	27/2010	pisemny	3 lokale	3 lokale
32.	28/2010	pisemny	1 lokal (unieważniony)	-
33.	29/2010 z 26.08.2010	ustny	3 lokale	1 lokale
34.	30/2010 z 26.08.2010	ustny	43 miejsca parkingowe	5 miejsc parkingowych
35.	31/2010	ustny	5 lokali	1 lokal
36.	32/2010	ustny	3 lokale	2 lokale
37.	33/2010 z 10.09.2010	ustny	4 lokale	1 lokale
38.	34/2010	ustny	7 lokali	3 lokale
39.	35/2010	ustny	9 lokali	3 lokale
40.	36/2010	pisemny	4 lokale	2 lokale
41.	37/2010 z 21.10.2010	ustny	47 miejsc parkingowych	13 miejsc parkingowych
42.	38/2010 z 21.10.2010	ustny	10 garaży	10 garaży
43.	39/2010 z 21.10.2010	ustny	3 garaże	2 garaże
44.	40/2010	pisemny	1 lokal	-
45.	41/2010 z 05.11.2010	pisemny	1 lokal	1 lokale
46.	42/2010	ustny	6 lokali	4 lokale
47.	43/2010	ustny	6 lokali	2 lokale
48.	44/2010	ustny	1 lokal	-

49.	46/2010 z 17.11.2010	ustny	1 lokal	1 lokal
50.	47/2010 z 17.11.2010	ustny	4 lokale	2 lokale

Ogółem do przetargu w 2010 r. zarządzeniami Dyrektora Zarządu Zasobu Komunalnego skierowano:

- 36 garaży,
- 97 miejsc postojowych,
- 116 lokali użytkowych,
- 1 dzierżawę nieruchomości zabudowanej.

W II półroczu 2010 r. ogłoszono (realizacja w I półroczu 2011 r.) następujące przetargi :

Lp.	Nr i data ogłoszenia	Termin przeprowadzenia przetargu	Rodzaj przetargu	Ilość lokali/garaży/miejsc postojowych
1.	45/2010 z 07.12.2010	11.01.2010	ustny	4 lokale
2.	48/2010 z 26.11.2010	12.01.2011	pisemny	2 lokale
3.	49/2010 z 13.12.2010	19.01.2011	pisemny	1 lokal
4.	50/2010 z 07.12.2010	18.01.2011	ustny	4 lokale
5.	51/2010 z 21.12.2010	25.01.2011	ustny	5 lokali
6.	52/2010 z 13.12.2010	19.01.2011	pisemny	1 lokal
7.	53/2010 z 13.12.2010	26.01.2011	pisemny	1 lokal

W wyniku przetargów najwyższe kwoty czynszu miesięcznego netto osiągnęły lokale:

- przetarg ustny:
 - ul. Krasińskiego 21/23 o pow. 41,31 m² - czynsz wywoławczy: 1 000 zł, po licytacji: 2 600 zł,
 - ul. Jedności Narodowej 89 o pow. 47,10 m² - czynsz wywoławczy 1 510 zł, po licytacji 2 400 zł,
 - ul. Pomorska 51-53 o pow. 44,90 m² - czynsz wywoławczy 1 450 zł, po licytacji 3 000 zł,
 - ul. Kołłątaja 31 o pow. 28,88 m² - czynsz wywoławczy 1 160 zł, po licytacji 3 000 zł,
- przetarg pisemny:

Na najem lokalu użytkowego położonego w Rynku 23/24 (pow. 269,00 m²) wybrano ofertę z miesięcznym czynszem netto 42 666 zł, - czynsz wywoławczy wynosił 12 912,00 zł.

ZARZĄDZANIE WYKONYWANE PRZEZ SPÓŁKĘ WROCŁAWSKIE MIESZKANIA

Na czynności i ponoszone w tym zakresie wydatki składają się:

- utrzymanie czystości i porządku wewnątrz budynków 100% gminnych,
- usługi dezynfekcji i deratyzacji wykonane zgodnie z Zarządzeniem Prezydenta 2 razy w ciągu roku,
- dozór i ochrona mienia budynków przy ul. Więckowskiego 34 i Popielskiego 6, Krzywoustego 307,
- zakup energii elektrycznej na potrzeby oświetleniowe klatek schodowych,
- obsługa serwisowa kotłowni i węzłów cieplnych ,

- dwukrotne odczytywanie indywidualnych wodomierzy poboru wody w lokalach,
- utrzymanie czystości i porządku w 382 miejscach składowania odpadów stałych,
- czyszczenie przewodów wentylacyjnych, spalinowych i dymowych w budynkach 100% gminnych,
- sprząatanie lokali oraz pomieszczeń przynależnych po zgonach najemców wraz z wywozem pozostawionych w tych lokalach przedmiotów,
- wykwaterowania związane z planowanymi remontami lokali i budynków z zapewnieniem transportu rzeczy i przedmiotów będących własnością najemców do lokali zastępczych,
- utrzymanie terenów zewnętrznych Gminy Wrocław poprzez wykonanie czynności: koszenia traw, przycinki żywopłotów oraz wycinki, pielęgnacji i okrzyszowania drzew, zgodnie z decyzjami wydanymi przez Miejskiego Konserwatora Zabytków oraz Wydział Środowiska i Rolnictwa Urzędu Miejskiego Wrocławia,
- zarządzanie ogródkami przydomowymi: wykonano pomiary aktualizacyjne 300 ogródków przydomowych, podpisano 64 umowy dzierżawy a 117 umów zaktualizowano.

Wyżej wymienione usługi wykonywane były w większości przez firmy zewnętrzne wybrane w wyniku przeprowadzonych postępowań o udzielenie zamówień publicznych, z wyjątkiem czynności zarządzania ogródkami przydomowymi, które Spółka wykonywała samodzielnie. Ze środków przeznaczonych na eksploatację finansowane były również co miesiąc zaliczki na pokrycie kosztów zarządu nieruchomością wspólną z tytułu opłat eksploatacyjnych, w wysokościach wynikających z uchwał 1 618 wspólnot mieszkaniowych.

W obszarze rozliczania mediów Spółka dwukrotnie - na koniec pierwszego i drugiego półrocza 2010 r. w rejonach C i L oraz jednokrotnie na koniec II półrocza 2010 r. w rejonach D, E, J, K, M, N, które zostały przejęte do zarządzania od dnia 01 sierpnia 2010 r., dokonała odczytów wodomierzy w lokalach. Stworzono bazę naliczeń i kosztów niezbędną do wykonania rozliczeń mediów za cały rok 2010. Wykonano rozliczenie zimnej wody za I połowę 2010 r. we wszystkich rejonach zarządzanych przez Spółkę. W rejonach C i L wykonano również rozliczenia kosztów wywozu nieczystości stałych, centralnego ogrzewania, energii elektrycznej i gazu.

Prowadzono systematyczne działania w zakresie budowy baz danych dotyczących mediów w lokalach mieszkalnych i użytkowych, polegające między innymi na wykonaniu następujących czynności:

- weryfikacji w programie Granit kartotek najemców, pod względem ujęcia w nich rozliczeń mediów, a także ich prawidłowego zaksięgowania za lata 2004-2007 w rejonach C i L oraz w rejonach D, E, J, K, M, N od dnia przejęcia zasobu tj. od 01 sierpnia 2010 r.;
- weryfikacji dokumentów najemców pod względem potwierdzenia przez nich otrzymania zawiadomień o rozliczeniu mediów za lata 2004-2007, w rejonach C i L oraz w rejonach D, E, J, K, M, N od dnia przejęcia zasobu, tj. od 01 sierpnia 2010 r.;
- wyjaśnianiu przypadków podwójnego zaksięgowania nadwyżek bądź niedoboru z rozliczeń mediów za lata 2004 – 2007 w rejonie C i L oraz dla rejonów D, E, J, K, M, N od dnia przejęcia zasobu tj. od 01 sierpnia 2010 r.

W 2010 r. została dostarczona do najemców lokali komunalnych korespondencja dotycząca:

- zmiany stawki za wywóz nieczystości stałych w budynkach stanowiących własność Gminy Wrocław, w ilości około 1 590 szt.;
- zmiany stawki za dostawę zimnej wody oraz odprowadzanie ścieków, w budynkach 100% gminnych oraz w lokalach komunalnych we Wspólnotach Mieszkaniowych w ilości około 4 000 szt. (rejon C i L);
- rozliczenia mediów za rok 2009 i I półrocze 2010 r. w ilości ok. 10 200 szt.

Od lipca 2010 r. Spółka rozpoczęła fakturowanie opłat z tytułu czynszu za najem lokali mieszkalnych dla wszystkich obsługiwanych rejonów Miasta.

ORGANIZACJA I WYKONYWANIE OBSŁUGI KLIENTA PRZEZ ZARZĄD ZASOBU KOMUNALNEGO

Na początku roku 2010 ZZK realizował swoje zadania w 10-ciu Biurach Obsługi Klienta. 1 sierpnia 2010 r. 6 rejonów miasta (D, E, J, K, M, N) zostało przekazanych pod zarząd spółki Wrocławskie Mieszkania. Od 1 sierpnia 2010 w gestii ZZK pozostało 7 BOK-ów.

Informacja związana z funkcjonowaniem Biur Obsługi Klienta Zarządu Zasobu Komunalnego, wraz z informacją dotyczącą wielkości zasobu administrowanego przez BOK-i na dzień 31 grudnia 2010 r.:

Rejon	Nazwa Zarządcy lokali gminnych	Adres Biura Obsługi Klienta	Ilość lokali mieszkalnych Gminy	Tereny zewn. Gminy m2
			29 280	2 770 743
A,B	BOK 1	ul. Św. Antoniego 19	4 077	261 079
H,I	BOK 2	ul. Otwarta 3-5	6 167	157 145
F,G	BOK 3	ul. Karola Miarki 7	5 077	410 608
Ł	BOK 5	ul. Brzeska 8-10	2 965	155 681
R	BOK 7	ul. Papiernicza 9-11	3 786	863 977
S,U	BOK 9	ul. Hallera 149	3 127	437 438
O,P,T	BOK 10	ul. Gajowicka 96A	4 081	484 815

- w zarządzie ZZK (dział obsługi) pozostają nasze siedziby (Brzeska, Św. Elżbiety, Grabiszyńska, Miarki) w tym 2 728m² terenów zewnętrznych;
- w podanych powyżej zasobach zarządzanych przez BOK-2 i BOK-3 znajdują się również tereny zewnętrzne z rejonów J i K.

Biura Obsługi Klienta w dalszym ciągu realizują szeroki zakres zadań, związanych z bezpośrednią obsługą klienta i powierzonego zasobu, prowadząc sprawy lokalowe, eksploatacyjne i techniczne. Zadania te realizuje 49 osób zatrudnionych na etatach administratorów i 33 osoby zatrudnione na stanowiskach inspektorów technicznych. Średnio na jednego administratora Biura Obsługi Klienta przypada 597 lokali mieszkalnych i 56 545 m² powierzchni terenów zewnętrznych, na inspektora technicznego 887 lokali mieszkalnych.

Ilość podjętych działań Biur Obsługi Klienta w zakresie wykonanej konserwacji i usuwania awarii

noszących podjętych działań Dział Obsługi Klienta w zakresie wykonanej konserwacji i usuwania awarii											
		BOK pozostałe w ZZK							BOK-i przekazane do WM		
	Łącznie	1	2	3	5	7	9	10	4	6	8
Ilość zleceń z tytułu napraw konserwacji i awarii	17 505	2 857	2 788	1 851	1 384	3 208	1 392	1 185	1 013	754	1 073

Biura Obsługi Klienta kontynuowały również realizację zadań w zakresie budowy pieców. Realizowane były 4 umowy podpisane jeszcze w roku 2009, z terminem zakończenia w roku 2010. Umowy te zostały zrealizowane w 100%. Dzięki temu wymiana pieców we wszystkich rejonach zarządzanych przez ZZK odbywa się na bieżąco, w miarę potrzeb i zgłoszeń najemców. We wszystkich BOK-ach realizowano na bieżąco umowy z tytułu konserwacji i awarii.

Poziom wykorzystania środków finansowych w poszczególnych BOK-ach z tego tytułu

		BOK-i pozostałe w ZZK							BOK-i przekazane do WM		
Wyszczególnienie	RAZEM (w tys. zł)	1	2	3	5	7	9	10	4	6	8
Konserwacja i usuwanie awarii	9 126	2 291	883	655	753	1 154	1 042	662	336	290	1 061

W roku 2010 zakończono proces opisywania i wskazywania miejsc zbiórki odpadów (MZO) dla budynków 100% gminnych dla całego terenu miasta Wrocławia. Z firmami wywożącymi odpady zostały podpisane umowy na sprzątnięcie tychże MZO.

Pracownicy BOK-ów uczestniczyli razem z pracownikami ZDiUM i Straży Miejskiej w kontroli u Zarządców i właścicieli oraz najemców lokali, która miała na celu sprawdzenie ich wywiązywania się z obowiązku narzuconego przez ustawę w zakresie utrzymania porządku i czystości, posiadania umowy na wywóz odpadów oraz tytułu prawnego do MZO.

Ponadto w pionie Dyrektora ds. Obsługi Klienta dokonano przeglądu 343 placów zabaw - podjęto decyzję o likwidacji placów zabaw w najgorszym stanie technicznym oraz zdemonutowano wyeksploatowane urządzenia na niektórych placach zabaw. Na pozostałych obiektach przeprowadzono niezbędną konserwację urządzeń oraz dokonano wymiany piasku.

BOKi nadzorowały realizację umów na wykonanie usług koszenia trawy, przycinania żywopłotów, wycinki i okrzyszowania drzew, sprzątnięcia nieruchomości, wywozu odpadów oraz ochrony obiektów.

Przygotowano kolejne budynki do podpisywania indywidualnych umów najemców z dostawcą wody tj. MPWiK.

ORGANIZACJA I WYKONYWANIE OBSŁUGI KLIENTA PRZEZ SPÓŁKĘ WROCŁAWSKIE MIESZKANIA

W roku 2010 Spółka, zgodnie ze Wskazaniem do realizacji, realizowała zadania dla rejonów C i L, a od 1 sierpnia dla rejonów D, E, J, K oraz M i N Miasta prowadząc sprawy lokalowe, eksploatacyjne i techniczne. Bezpośrednia obsługa najemców realizowana jest przez Zespoły Obsługi Eksploatacyjnej Biura Obsługi Klienta, Zespół Techniczno Inwestycyjny, oraz Zespół Księgowej Obsługi Zasobów i Zespół ds. Windykacji.

Do zadań realizowanych przez Zespoły Obsługi Eksploatacyjnej Biura Obsługi Klienta w roku 2010 należało m.in.:

- udzielanie pełnej informacji mieszkańcom w zakresie dotyczącym kompetencji Spółki oraz sposobu załatwiania spraw znajdujących się w sferze przedmiotu jej działalności,
- przyjmowanie wniosków, przekazywanie niezbędnych formularzy oraz ich wypełnianie na rzecz mieszkańców jak i innych jednostek organizacyjnych Gminy Wrocław wraz z wydawaniem niezbędnych opinii i ocen,
- nadzór nad prawidłową realizacją usług w zakresie eksploatacji zarządzanego zasobu,
- prowadzenie spraw związanych z najmem lokali mieszkalnych i użytkowych oraz gospodarowaniem tymi lokalami,
- realizowanie planu rzeczowo-finansowego konserwacji poprzez przygotowanie, nadzór oraz rozliczanie wykonawców z wykonywanych konserwacji i usuniętych awarii,
- sporządzanie planów konserwacji oraz remontów w zakresie prac zduńskich i stolarskich oraz opracowywanie projektów rocznych planów rzeczowo-finansowych konserwacji w oparciu o przeglądy, a także o protokoły kontroli okresowej obiektów budowlanych oraz nakazy pokontrolne wydane przez uprawnione organy,
- wyrażanie zgody na przeprowadzenie remontów finansowanych i wykonywanych przez najemców posiadających tytuł prawny, przygotowywanie umów remontowych oraz kontrola ich wykonania pod względem formalno-prawnym, technicznym oraz rozliczanie finansowe wykonywanych remontów,

- nadzór i rozliczanie wykonawców, w tym okresowych kontroli budynków, o których mowa w przepisach prawa budowlanego, realizowanych przez wykonawców na podstawie odrębnych umów,
- prowadzenie ksiąg obiektu budowlanego w rozumieniu art. 64 ustawy Prawo budowlane, wraz z dokonywaniem zapisów dotyczących przeprowadzonych badań i kontroli stanu technicznego, remontów i przebudowy w okresie użytkowania obiektu,
- dokonywanie korekt naliczeń czynszów oraz opłat za bezumowne korzystanie z lokali,
- zabezpieczenie pustostanów lokali mieszkalnych i użytkowych przed samowolnym zajęciem i dewastacją wraz z prowadzeniem rejestru pustostanów,
- wykonywanie czynności technicznych związanych z eksmisjami najemców oraz zabezpieczeniem lokali po eksmisjach, zgonach najemców i przekazywanie właściwej jednostce organizacyjnej Gminy Wrocław lokalu do zasiedlenia,
- przygotowanie umów najmu lokali mieszkalnych, sporządzenie aneksów do umów najmu lokali mieszkalnych, na podstawie skierowania Wydziału Lokali Mieszkalnych Urzędu Miejskiego,
- wdrażanie podwyżek czynszu,
- współpraca z WLM UM w zakresie przygotowania propozycji udzielania ulg w czynszu, według zasad określonych przepisami prawa,
- ustalanie wysokości zaliczek na media za lokale gminne w budynkach wspólnot mieszkaniowych i budynkach gminnych, przygotowywanie powiadomień dla klientów o dokonanych naliczeniach,
- naliczanie opłat niezależnych najemcom i innym użytkownikom lokali,
- prowadzenie bazy danych do rozliczeń mediów dostarczonych do lokali,
- dokonywanie rozliczania kosztów zużytych mediów na każdego klienta i przygotowywanie powiadomień klientów o wynikach rozliczeń,
- opracowywanie i wdrażanie regulaminów rozliczania mediów w budynkach gminnych.

Szczegółowe sprawozdania z rodzaju i ilości realizowanych czynności eksploatacyjnych Spółka przekazuje odrębnie, po każdym miesiącu rozliczeniowym przy fakturze za wykonywane czynności zarządzania. W niniejszym sprawozdaniu podawane są wybrane dane w tym zakresie:

- przyjęcia zgłoszeń najemców (ustne, pisemne, telefoniczne) – 24 605,
- sporządzenie 158 umów najmu *(na podstawie skierowań z Wydziału Lokali Mieszkalnych)*,
- sporządzenie 298 aneksów do umów najmu *(na podstawie skierowań z Wydziału Lokali Mieszkalnych)*,
- przeprowadzenie wizji w lokalach, w nieruchomościach, terenach zewnętrznych – 5 786.

Zespół Techniczno – Inwestycyjny Spółki, poza zadaniami z zakresu przygotowania i nadzorowania remontów, modernizacji i inwestycji, o czym szerzej w pkt. 5, w ramach bieżącej obsługi zasobów wykonywał następujące czynności:

- uczestniczył w 38 wizjach lokalnych zwołanych przez Powiatowego Inspektora Nadzoru Budowlanego w gminnych lokalach mieszkalnych,
- podpisał 168 uchwał na wykonanie remontów części wspólnych w budynkach wspólnot mieszkaniowych,
- uczestniczył w 338 odbiorach robót realizowanych przez zarządców wspólnot mieszkaniowych,
- odpowiedział na ok. 1 700 pism skierowanych przez najemców, zarządców, organów administracji samorządowej, nadzoru budowlanego,
- wydał 30 decyzji o warunkach technicznych obiektów.

W 2010 r. w budynkach 100% gminnych przeprowadzono roczne kontrole: gazowe, budowlane oraz przewodów kominowych. W części budynków przeprowadzono również okresowe kontrole obiektów budowlanych wykonywane co najmniej raz na 5 lat, zgodnie z art. 62 ust. 2 Ustawy Prawo Budowlane.

WINDYKACJA I UMARZANIE ZALEGŁOŚCI Z TYTUŁU NAJMU LOKALI KOMUNALNYCH

Specyfika rozrachunków z najemcami komunalnych lokali mieszkalnych charakteryzuje się stałym wzrostem zaległości w opłatach, pomimo podejmowanych działań windykacyjnych. W 2010 r. jednostki zarządzające zasobem komunalnym podejmowały czynności windykacyjne, skupiając się zarówno na windykacji masowej jak również na windykacji w sprawach indywidualnych.

DZIAŁANIA WINDYKACYJNE I UMORZENIA PODJĘTE PRZEZ ZZK:

W związku z prowadzeniem działań windykacyjnych w 2010 r. poniesiono wydatki w wysokości 558 713,17 zł, co stanowi 98,01% wykorzystania przyznaných środków.

W celu odzyskania zaległych należności Gminy Wrocław z tytułu najmu substancji lokalowej w 2010 r., Dział Windykacji:

- sporządził następujące ilości pozwów w celu skierowania do sądu:
 - **207** pozwów o łącznej wartości przedmiotu sporu: 2 886 990,02 zł dotyczących zaległości w opłatach za wynajem lokali mieszkalnych;
 - **59** pozwów o łącznej wartości przedmiotu sporu: 3 656 356,66 zł dotyczących zaległości w opłatach za wynajem lokali użytkowych.
- skierował do egzekucji komorniczej odpowiednio:
 - **341** tytułów wykonawczych na łączną kwotę: 4 394 695,35 zł (lokale mieszkalne),
 - **38** tytułów wykonawczych na łączną kwotę: 2 130 127,42 zł (lokale użytkowe).

W 2010 r. wykonywano przedsądowe czynności windykacyjne wobec dłużników Gminy poprzez wysyłanie wezwań do zapłaty. W związku z czym w roku 2010 wysłano 16 212 wezwań do uregulowania należności, w tym:

- do najemców lokali mieszkalnych wysłano 14 961 wezwania na łączną kwotę 130 829 828,02 zł,
- do najemców lokali użytkowych wysłano 1 251 wezwań na łączną kwotę 26 013 043,55 zł.

W efekcie prowadzonej windykacji Dział Windykacji przygotował dokumenty, na podstawie których wypowiedziano 557 umów, w tym:

- 539 dotyczących lokali mieszkalnych,
- 18 dotyczących lokali użytkowych.

Ponadto kontynuowano współpracę z Biurami Informacji Gospodarczej: Krajowym Rejestrem Długów oraz z InfoMonitorem S.A. Skutkowała ona wpisaniem do rejestrów 188 dłużników, w tym:

- 143 osoby korzystające z lokali mieszkalnych ze zobowiązaniami w wysokości 3 134 965,24 zł,
- 45 podmiotów gospodarczych ze zobowiązaniami w wysokości 768 168,38 zł.

Aby zwiększyć skuteczność podejmowanych działań wobec osób trwale zalegających z opłatami z tytułu korzystania z lokali mieszkalnych w 2010 r. kontynuowano współpracę z wyspecjalizowanymi firmami windykacyjnymi, tj:

- z firmą Complex Credit Solution Sp. z o.o. z siedzibą we Wrocławiu. W wyniku działań windykacyjnych podjętych przez tą firmę dłużnicy dokonali spłaty należności na łączną kwotę 93 195,23 zł,
- z Kancelarią Prawną - r. pr. Anitą Chałupką w zakresie windykacji sądowej i egzekucyjnej w stosunku do dłużników lokali mieszkalnych z rej. Ł. W efekcie realizacji umowy wniesiono do sądu kolejnych 59 pozwów o zapłatę należności związanych z zajmowaniem lokali mieszkalnych na kwotę 583 470,65 zł,
- z Kancelarią Prawniczą „Pactum” w zakresie windykacji sądowej i egzekucyjnej. W efekcie realizacji umowy wniesiono do sądu 636 pozwów o zapłatę należności

związanych z zajmowaniem lokali mieszkalnych na kwotę 9 595 775,43 zł oraz skierowano 255 wniosków o wszczęcie egzekucji komorniczej na kwotę 3 862 306,69 zł. Z ww. kancelarią kontynuowano ponadto umowę na reprezentowanie przed sądami ZZK w zakresie spraw o zapłatę w stosunku do dłużników zajmujących lokale użytkowe. W efekcie realizacji umowy wniesiono do sądu 14 pozwów o zapłatę należności na kwotę 367 366,85 zł oraz skierowano 7 wniosków o wszczęcie egzekucji komorniczej na kwotę 215 845,33 zł,

- z Kancelarią Prawną „Certus” D. Bielski spółka komandytowa w zakresie odzyskiwania lokali użytkowych i garaży oraz dochodzenia należności pieniężnych związanych z tymi lokalami. W efekcie realizacji umowy wniesiono do sądu 33 pozwów o zapłatę należności na kwotę 2 857 172,57 zł oraz skierowano 5 wniosków o wszczęcie egzekucji komorniczej na kwotę 634 020,14 zł.

W dniu 06 kwietnia 2010 r. podpisana została umowa z firmą Transcom Worldwide CMS Poland Sp. z o.o. z siedzibą we Wrocławiu na monitoring bieżących należności, który polegał na wysyłaniu sms-ów głosowych lub monitu listowego z informacją o braku dokonania wpłaty tytułem bieżących należności. W wyniku wykonania umowy zostało wystosowanych 16 640 pisemnych powiadomień oraz 5 724 sms-ów głosowych informujących o braku regulowania bieżących należności.

Niezależnie od działań firmy windykacyjnej ZZK monitorował we własnym zakresie dokonywanie przez najemców płatności wysyłając 25 625 szt. zawiadomień o nieuregulowaniu bieżących należności. W wyniku prowadzonych czynności windykacyjnych, część najemców zalegających z opłatami złożyła wnioski o udzielenie ulgi w spłacie zaległości poprzez umorzenie zaległości lub też rozłożenie ich spłaty na raty. Rozpatrywanie tych wniosków i udzielanie ulg jest pracochłonne i wydłuża procedurę odzyskiwania należności Gminy.

W oparciu o przepisy uchwały Rady Miejskiej Wrocławia: nr XLVII/1415/10 z dnia 18 marca 2010 r. w sprawie szczegółowych zasad, sposobu i trybu umarzania, odraczania lub rozkładania na raty spłaty należności pieniężnych mających charakter cywilnoprawny przypadających Gminie Wrocław lub jej jednostkom podległym oraz wskazania organu i osób do tego uprawnionych, w 2010 r. do Działu Windykacji wpłynęła następująca ilość wniosków:

- **lokale mieszkalne** (436 rozstrzygnięć, 186 porozumień)

Złożono 1 530 wniosków o umorzenie lub udzielenie innej ulgi, podjęto 436 rozstrzygnięć, w efekcie zawarto 186 porozumień. Różnica pomiędzy ilością rozstrzygnięć i porozumień wynika najczęściej z braku zaakceptowania przez mieszkańców przyznanej ulgi lub jest efektem samej formy rozstrzygnięcia (np. umorzenie pod warunkiem zamiany lokalu w ciągu 3 miesięcy; umorzenie z urzędu, rozstrzygnięcie negatywne).

Struktura zawartych porozumień

Porozumienia zawarte w 2010r.	Ilość zawartych porozumień	Wartość zaległości
Razem	186	2 332 283,23 zł
- Umorzenia	42	377 077,11 zł
- Umorzenia częściowe	42	614 298,74 zł
- Rozłożenie na raty w tym ilość rat:	102	1 340 907,38 zł
3 - 12	6	15 048,92 zł
13 - 24	18	76 172,91 zł

25 - 36	22	182 486,50 zł
37 - 48	19	261 301,22 zł
49 - 63	32	643 072,94 zł
>64	5	162 824,89 zł

W 2010 r. nie podjęto decyzji o umorzeniu zadłużenia z urzędu w lokalach mieszkalnych.

- lokale użytkowe (43 rozstrzygnięć, 19 porozumień):

Złożono 79 wniosków o umorzenie i udzielenie ulgi, wydano 43 rozstrzygnięcia, na podstawie których zawarto 19 porozumień.

W 2010 r. 19 najemców podpisało porozumienia w sprawie udzielenia ulgi na łączną kwotę 465 523,90 zł.

Struktura zawartych porozumień

Porozumienia zawarte w 2010r.	Ilość zawartych porozumień	Wartość zaległości
Razem	19	465 523,90 zł
- Umorzenia	4	16 203,99 zł
- Umorzenia częściowe	4	133 357,68 zł
- Rozłożenie na raty w tym ilość rat:	11	315 962,23 zł
3 - 12	3	59 192,49 zł
13 - 24	3	85 620,74 zł
25 - 36	2	65 583,32 zł
48 - 63	3	105 565,68 zł

W 2010 r. nie podjęto decyzji o umorzeniu zadłużenia z urzędu w lokalach użytkowych.

W 2010 r. dokonano 46 umorzeń należności Gminy (w tym 42 dotyczyło lokali mieszkalnych a 4 lokali użytkowych) na wniosek strony. Na liczbę dokonanych umorzeń na skutek złożonego wniosku o udzielenie ulgi składały się przypadki, w których zawarto porozumienie o umorzeniu bezwarunkowym.

Liczba dokonanych umorzeń	Kwota	Uzasadnienie
46	393 281,10 zł	Trudna sytuacja materialna
0	0,00 zł	Umorzenie z urzędu

Udzielanie ulg w spłacie należności Gminy Wrocław związane było ze spełnieniem przez wnioskodawców znajdujących się w trudnej sytuacji majątkowej przesłanek przewidzianych w wyżej przywołanej uchwale Rady Miejskiej Wrocławia, tj. brakiem możliwości uiszczania należności ze względu na wysokość osiąganych dochodów oraz zagrożeniem, w przypadku spłaty, dla egzystencji dłużnika i osób będących na jego utrzymaniu.

DZIAŁANIA WINDYKACYJNE I UMORZENIA PODJĘTE PRZEZ SPÓŁKĘ WROCŁAWSKIE MIESZKANIA

W wyniku podjętych działań do końca 2010 r. zostało wysłanych 6 536 wezwań do zapłaty na łączną kwotę 84 732 371,13 zł, w tym:

wobec najemców lokali mieszkalnych:

- 6 051 wezwań masowych na łączną kwotę 72 371 395,70 zł,
- 392 w sprawach indywidualnych o łącznej kwocie 10 229 563,96 zł,

wobec najemców lokali użytkowych:

- 28 wezwań masowych na łączną kwotę 466 390,36 zł
- 65 w sprawach indywidualnych o łącznej kwocie 1 665 021,11 zł.

Podjęmowano również działania na drodze sądowej. Do końca grudnia 2010 r. przygotowano 112 pozwów o zapłatę zaległości na łączną kwotę 2 936 511,47 zł, z czego wobec najemców lokali mieszkalnych:

- 87 w sprawach indywidualnych na łączną kwotę 2 539 878,57 zł,
- 20 masowych pozwów na łączną kwotę 250 852,18 zł,

oraz 5 pozwów wobec najemców lokali użytkowych na kwotę 145 780,72 zł.

Podjęte przez Spółkę działania zarówno na drodze przedsądowej jak i sądowej, w wielu przypadkach, skutkowały kwestionowaniem przez najemców istnienia zadłużenia lub też jego wysokości. Wiązało się to z koniecznością analizy zapisów na kartotece finansowej, nawet za okres kilku lat wstecz, a także koniecznością zweryfikowania dokumentacji, zarówno tej, którą dysponuje Spółka, jak też przedkładaną bezpośrednio przez najemcę. Ponadto część najemców nadal dokonuje opłat na rachunki bankowe Gminy Wrocław, którymi dysponuje Zarząd Zasobu Komunalnego, co powoduje konieczność stałej współpracy z poprzednim zarządcą w zakresie przekazywania tych wpłat na rachunki bankowe, którymi dysponuje Spółka. Czynności weryfikacji są bardzo czasochłonne i wymagają dużego zaangażowania, zarówno ze strony pracowników Spółki, jak zainteresowanego najemcy, co znacznie przedłuża czas odzyskania należności.

Podobnie jak w latach poprzednich prowadzone działania windykacyjne spowodowały zwiększony wpływ wniosków o umorzenie zaległości. Rozpatrzenie tych wniosków, a także zawarcie ewentualnych porozumień na spłatę zaległości w ratach, znacznie wydłuża procedurę windykacyjną i opóźnia egzekucję zaległości.

W 2010 r. wpłynęło do Spółki 275 wniosków o umorzenie zaległości i/lub udzielenie innych ulg, dotyczących realizacji zobowiązań wobec Gminy z tytułu najmu lokali mieszkalnych oraz 7 wniosków najemców lokali użytkowych.

Wydano na podstawie decyzji Prezydenta Wrocławia - 66 rozstrzygnięć na łączną kwotę 985 238,55 zł w tym:

- w 13 przypadkach umorzono bezwarunkowo zadłużenie na łączną kwotę 128 319,19 zł,
- w 21 przypadkach umorzono zadłużenie w kwocie 461 781,50, m.in. pod warunkiem terminowego wnoszenia bieżących opłat przez okres od 1 roku do 5 lat, pod warunkiem zamiany lokalu,
- w 13 przypadkach umorzono zadłużenie częściowo pod warunkiem spłaty pozostałej części zadłużenia w ratach na łączną kwotę 167 635,48 zł,
- w 13 przypadkach, całość zadłużenia na łączną kwotę 121 267,39 zł rozłożono na raty,
- w 5 przypadkach, całość zadłużenia na łączną kwotę 59 166,46 zł rozłożono na raty pod warunkiem m.in. terminowej spłaty, terminowego wnoszenia bieżących opłat,
- w 1 przypadku udzielono odmownej decyzji o udzieleniu ulgi na kwotę 47 068,53 zł.

Wydano 1 rozstrzygnięcie wobec najemcy lokalu użytkowego na kwotę 76 373,62 zł.

W przypadku pozostałych wniosków podjęte zostały czynności zgodnie z procedurą, tj. trwa weryfikacja kartotek finansowych za okres kilku lat wstecz, celem dokonania niezbędnych korekt oraz naliczeniem należnych Gminie odsetek, lub są przekazane do Miejskiego Ośrodka Pomocy Społecznej w celu uzyskania informacji o sytuacji materialnej dłużników, co znacznie wydłuża czas rozpatrywania tych spraw.

Do końca 2010 r. zostało podpisanych 51 porozumień w sprawie udzielenia ulgi na łączną kwotę 588 281,68 zł.

Ponadto w związku z przejęciem nowego zasobu do zarządzania od Zarządu Zasobu Komunalnego, Spółka przejęła również 1 094 sprawy w toku na różnym etapie postępowania w zakresie udzielania ulg w spłacie zaległości wobec Gminy, 143 sprawy w toku postępowania sądowego lub egzekucyjnego a także 41 spraw przekazanych w celu podjęcia działań na drodze postępowania egzekucyjnego.

REMONTY I INWESTYCJE

REMONTY ZREALIZOWANE PRZEZ ZZK

Z przyznanych środków w wysokości 22 813 927 zł na realizację wydatków z tytułu remontów zasobu komunalnego w 2010 r. zrealizowano kwotę 22 689 758,45 zł, z podziałem na poszczególne zadania, z tego na:

- remonty zasobu mieszkaniowego – 14 724 466,05 zł,
- wyodrębniony fundusz remontowy wspólnot mieszkaniowych – 7 880 949,62 zł,
- program na rzecz społeczności romskiej 84 342,78 zł.

W 2010 r. zostały zrealizowane wydatki na wykonanie remontów na częściach wspólnych budynków wspólnotowych i w zasobach 100% gminnych w łącznej kwocie 14 724 466,05 zł. Zrealizowane dotychczas zadania w ramach remontów ogólnobudowlanych dotyczyły najpilniejszych potrzeb remontowych, wynikających m.in. z wcześniejszych ocen stanu technicznego budynków i lokali należących w 100% do Gminy Wrocław jak również remontów na częściach wspólnych wspólnot mieszkaniowych. Głównym celem ich wykonania było zapewnienie przede wszystkim bezpieczeństwa i poprawy warunków bytowych mieszkańców. Dlatego też w pierwszej kolejności realizowano prace związane z remontem konstrukcji ścian, stropów i dachów budynków, remonty bądź modernizacje instalacji sanitarnych i elektrycznych, jak również remonty elewacji, balkonów, piwnic, dźwigów osobowych itp.

- Dodatkowo wykonano 670 zadań, które całkowicie zostały zapłacone z funduszu remontowego wspólnoty mieszkaniowej;
- Wykonano 103 dokumentacje lub ich aktualizacje na różne roboty budowlane;
- Opinie kominiarskie;
- Wykonano instrukcje obsługi kotłowni i węzłów cieplnych – 16 zadań;
- Wykonano kontrole budowlane, elektryczne, gazowe i kominiarskie – 11 zadań.

INWESTYCJE REALIZOWANE W RAMACH WPI PRZEZ ZZK

W roku 2010 kontynuowano czynności mające na celu poprawę funkcjonalności, bezpieczeństwa i wyglądu budynków oraz mieszkań zasobu komunalnego. Zakres tych prac remontowych był realizowany szczególnie w ramach „Programu 100 Kamienic” i obejmował:

- remont więźby dachowej wraz z pokryciem dachu,
- remont elewacji wraz z wymianą stolarki okiennej,
- remont piwnic z wykonaniem izolacji przeciwwilgociowej ścian,
- remont instalacji sanitarnych i elektrycznych,
- remont klatki schodowej wraz z wymianą i ujednoliceniem drzwi zewnętrznych,
- zmianę systemu ogrzewania, tam gdzie pozwalają na to warunki techniczne,

- likwidację istniejących, wspólnych sanitariatów znajdujących się poza lokalami mieszkalnymi w miarę możliwości technicznych i wykonanie ich w obrębie lokali mieszkalnych (częściowa naprawa stropów – w razie konieczności).

Wykonanie planu ZZK na dzień 31 grudnia 2010 r. - KLASYFIKACJA 700-70005

Program budżetowy	Opis	Kwota
WPI/061	Program przebudowy gminnego zasobu mieszkaniowego - WPI	10 362 029,90
WPI/063	Program 100 kamienic - WPI	25 915 257,03
RAZEM		36 277 286,93

W ramach zadania WPI/063 - Program 100 kamienic ujęto w planie wydatków niewygasających z upływem roku budżetowego 2010 kwotę – 7 700 000 zł. Przesunięcie tych środków finansowych konieczne jest ze względu na nieprzewidziane okoliczności związane z remontem budynków przy ul. Sępa Szarzyńskiego 81,83 i 85 oraz ul. Poniatowskiego 6 i 14.

Wykonanie planu ZZK na dzień 31 grudnia 2010 r. - KLASYFIKACJA 700-70004

Program budżetowy	Opis	Kwota
WPI/060	Przebudowa budynku przy ul. Sołtysowickiej 21 i 19A – WPI	3 496 199,33
RAZEM		3 496 199,33

W 2010 r. Zarząd Zasobu Komunalnego w dalszym ciągu realizował zadanie związane z przebudową budynku przy ul. Sołtysowickiej 21 w celu przystosowania go do potrzeb Komendy Miejskiej Policji. W trakcie roku nastąpiło rozszerzenie zakresu ww. zadania o przebudowę budynku przy ul. Sołtysowickiej 19 a – I etap wykonanie dokumentacji projektowej. Zadanie to będzie kontynuowane w roku 2011.

WPI – WIELOLETNI PLAN INWESTYCYJNY

W ramach zadań inwestycyjnych WPI z **Programu przebudowy gminnego zasobu mieszkaniowego** zrealizowano następujące prace (zadanie **WPI/061**):

Zakres rzeczowy	Ilość adresów gminnych – realizacja 2010
Remonty dachów	9
Remonty klatek schodowych	1
Remonty elewacji	7
Wymiana stolarki okiennej	6
Remonty, wymiana inst. elektrycznych w częściach wspólnych	20
Remonty lub wymiana instalacji sanitarnych	37

Remonty ogólnobudowlane	19
Remonty obiektów budowlanych na terenach zewnętrznych	1
Dokumentacje na wykonanie remontów	19
RAZEM	119

Remonty lokali socjalnych i zamiennych

W ramach tej pozycji zrealizowano łącznie remonty 50 lokali socjalnych oraz 110 lokali zamiennych i 4 lokale tymczasowe.

Struktura ilości zrealizowanych remontów lokali

Struktura ilości zrealizowanych remontów lokali				
L.p.	Środki budżetowe	Rodzaj lokalu do modernizacji	Ilość lokali objętych programem modernizacji wg planu 2010 r.	Wykonanie
				(ilość lokali)
1	Program Przebudowy Gminnego Zasobu Mieszkaniowego – w ramach WPI/061	lokale socjalne	56	50
2		lokale zamienne	124	110
3		lokale tymczasowe	5	4
Razem			185	164
4	Program 100 Kamienic – w ramach WPI/063	lokale socjalne	plan bez podziału na zadania	1
5		lokale zamienne	plan bez podziału na zadania	2
Razem			0	3
		Ogółem	185	167

Informacje związane z wykonaniem zrealizowanych zadań w zakresie rozbiórek, remontów i inwestycji przez ZZK

Zakres rzeczowy	Ilość adresów gminnych – realizacja 2010	Ilość adresów Wspólnot – realizacja 2010	Suma adresów	Kwota wykonania robót w zł
1	2	3	4	5
Rozbiórki		0	80	1 114 865,78
- wykonawstwo	70 zadań (255 obiektów)			
- projekty	10			
Dokumentacja	0	175	175	909 953,81
(Inwentaryzacja budowlana)				
Ekspertyzy	3	0	3	

Inwestycje WPI, w tym:				
Program przebudowy gminnego zasobu mieszkaniowego		0		10 362 029,90
- remonty	264		283	
- projekty	19			
Program 100 Kamienic – zadania zakończone w 2010r.		0		22 624 396,90
- remonty	32		69	
- projekty	37			
Program 100 Kamienic-				3 290 860,13
Zadania w trakcie realizacji w tym:				
- remonty	32	0	37	
- projekty (etap II+III)	5			
Ogółem	104			25 915 257,03
Program 100 Kamienic-			104	
Program Zagospodarowania Wnętrz Międzyblokowych - zadania zakończone w 2010 r.				
- wykonawstwo	12	0	17	3 671 029,82
- projekty	5			
- pielęgnacje	0			
Program Zagospodarowania Wnętrz Międzyblokowych - zadania w trakcie realizacji w tym:				82 511,44
- wykonawstwo	7	0	19	
- projekty	11			
- pielęgnacje	1			
Ogółem	36			3 753 541,26
Program Zagospodarowania Wnętrz Międzyblokowych -		0	36	

Zagospodarowania wnętrz międzyblokowych (WPI/074)

W 2010 r. zostały zrealizowane wydatki na kompleksowe zagospodarowania wnętrz międzyblokowych w łącznej kwocie – 3 753 541,26 zł oraz 256 414,64 zł z dotacji celowych (INW/139).

Ponadto w ramach ww zadania ujęto w planie wydatków niewygasających z upływem roku budżetowego 2010 kwotę – 1 197 600 zł. Kwota ta przeznaczona jest na wykonanie zagospodarowania wnętrz podwórzowych w rejonie ulic:

- Kurkowej, Otwartej i Dubois,

- Daszyńskiego, Żeromskiego, Jedn. Narodowej, Damrota i Miarki,
- Traugutta – Miernicza,
- Jęczmiennej, Pszennej i Żytniej.

Przesunięcie środków było konieczne ze względu na okoliczności, których nie można było przewidzieć w chwili zawarcia umów (złe warunki atmosferyczne, nieruchomości gminna do której przylega teren ul. Kurkowa-Otwarta-Dubois ze względu na zły stan techniczny stanowi zagrożenie katastrofą budowlaną, w związku z tym do czasu wzmocnienia konstrukcji budynku nie można prowadzić żadnych robót na przedmiotowym wnętrzu).

Zestawienie ilości wykonanych zadań z programu zagospodarowania wnętrz międzyblokowych przez ZZK

Lp.	Adres (ulica, aleja, plac)	Nr budynku (działki)		Opis robót
1	Hallera	dz. 198/10, 173/123, 143/11, 113/15, 94/9; AM 26	97-147	PBW zagospodarowania wnętrza podwórzowego (5 podwórek)
2	Daszyńskiego 26-Damrota-Jedności Narodowej-Karola Miarki-Żeromskiego	Plac Grunwaldzki	AM-10; dz.53/20	Etap IV - Zagospodarowanie wnętrza podwórzowego
3	Rejon A - U			PBW budowa osłon śmietnikowych
4	Rejon A - U			Sporządzenie opinii geotechnicznych na rewitalizację 6 wnętrz podwórzowych
5	Gajowicka-Krucza-Żelazna	dz.38/10	AM-22	Zagospodarowania wnętrza podwórzowego
6	Rejon A - U			Remont chodników, ciągów pieszo-jezdných oraz budowa osłon śmietnikowych
7	Rydygiera, Łokietka			Zagospodarowania wnętrza podwórzowego II etap + rozbiórka obiektu gospodarczego
8	Kurkowa/Otwarta	19-29,16		Zagospodarowania wnętrza podwórzowego
9	Jęczmienna-Pszenna-Żytnia	dz. 8\30; 8\16 AM-31		PBW zagospodarowania wnętrza podwórzowego + nadzór
10	Nehringa-Nauczycielska-Szczytnicka			PBW zagospodarowania wnętrza podwórzowego - pozwolenie na budowę
11	Traugutta 67 - Miernicza	dz. 8/6 i 11		PBW zagospodarowania wnętrza podwórzowego - pozwolenie na budowę
12	Zaporoska	34-36		Zagospodarowanie wnętrza podwórzowego
13	Ładna - Reja - Grunwaldzka	1-17,4-8,3-21		Zagospodarowania wnętrza podwórzowego
14	Dubois	16a-18a		PBW wykonania odwodnienia terenu we wnętrzu podwórzowym
15	Trzebnicka-Chrobrego-Wincentego Św.-Jagiellończyka	dz. 130/9		PBW zagospodarowania wnętrza podwórzowego

16	Cinciały-Miarki-Wyszyńskiego	dz. 96/8		PBW zagospodarowania wnętrza podwórzowego i remont drogi
17	Kurkowa-Ptasia-Strzelecki Pl.			PBW na zagospodarowanie wnętrza podwórzowego
18	Komuny Paryskiej-Kościuszki-Pułaskiego-Prądzyńskiego	dz. 65/57		PBW na zagospodarowanie terenu rekreacyjno-zabawowego+pozwolenie
19	Lelewela-Piłsudskiego	dz. 14/11	14/23	zagospodarowania wnętrza podwórzowego
20	Antoniego 8 - Włodkowica 5	dz. 39/58		PBW na wykonanie pasażu
21	Antoniego 8 - Włodkowica 5	dz. 39/58		Zagospodarowanie pasażu
22	Robotnicza	3		Rozebranie nawierzchni z kostki granitowej
23	Miarki Karola	10	16	Wykonanie ogrodzenia nieruchomości po likwidacji muru
24	Dubois	16-22, 16a-22a		Etap II - zagospodarowania wnętrza podwórzowego
25	Ładna - Reja - Grunwaldzka			Aktualizacja DP na zagospodarowanie wnętrza podwórzowego
26	Bora Komorowskiego	dz. 161 i 117/2	31, 29	DP-K zagospodarowanie wnętrz podwórzowych
27	Chrobrego-Wincentego Św.-Trzebnicka-Powstańców Wlkp.			Zagospodarowania wnętrza podwórzowego (roboty uzupełniające)
28	Jęczmienna-Pszenna-Żytia	dz. 8\30; 8\16 AM-31		Zagospodarowania wnętrza podwórzowego - roboty ziemne i rozbiórkowe, nawierzchnie, instalacja deszczowa, plac zabaw, mała architektura, zieleń
29	Kasztelańska	1-11		Wyburzenie 2 osłon śmietnikowych i budowa nowej
30	Krzywoustego	304	312	Wykonanie pasażu handlowego
31	Rybacka	10-22	dz. 16/20 i 14/7	Zagospodarowanie wnętrza podwórzowego
32	Traugutta 67 - Miernicza	dz. 8/6 i 11		Zagospodarowanie wnętrza podwórzowego
33	Wincentego Św.-Trzebnicka-Niemcewicz-Jagiellończyka			Odtworzenie nawierzchni przy budynku św.Wincentego 39
34	Gajowa-Tomaszowska-Wesoła-Przestrzenna			Koncepcja zagospodarowania wnętrza podwórzowego
35	Rejon A - U	podwórka zrealizowane w latach ubiegłych	13 podwórek	Pielęgnacja zieleni
36	Rejon A - U		8 podwórek	nadzory autorskie i archeologiczne

Rozbiórki i zabezpieczenia nieruchomości

W ramach tego zadania zostały przeprowadzone pilne roboty rozbiórkowe obiektów będących w zasobie gminnym, których zły stan techniczny stwarzał zagrożenie bezpieczeństwa dla osób przebywających w ich otoczeniu, a także negatywnie wpływał na wizerunek Miasta.

Ze względu na bardzo wysoki stopień ich zużycia, mieszczący się przeważnie w granicach 75 - 90 %, nie zakwalifikowano ich do kosztownego, kapitalnego remontu.

Ostatecznie wyburzono 255 obiektów zakwalifikowanych do rozbiórki z podziałem na obiekty mieszkalne i niemieszkalne (garaże, budynków i komórek gospodarczych), w tym:

- budynki niemieszkalne - 8 szt.,
- budynki niemieszkalne (budynki lokali użytkowych) - 17 szt.,

- budynki gospodarcze – 24 szt.,
- obiekty niemieszkalne (garaże) – 79 szt.,
- komórki gospodarcze – 103 szt.,
- obiekty mieszkalne (inne) – 24 szt.

Zestawienie ilości wykonanych zadań przez ZZK

Lp	Adres (ulica, aleja, plac)	Nr budynku (działki)		Opis robót	budynki mieszkalne	budynki niemieszkalne (budynki lokali użytkowych)	budynki gospodarcze	obiekty niemieszkalne (garaże)	komórki gospodarcze	obiekty niemieszkalne, inne rozbiórki (baseny przeciwpożarowe, kominy, podjazdy, mury, ogrodzenia, zadaszenia)	RAZEM
1	Jagiellończyka	8c		rozbiórka obiektów budowlanych		1		3			4
2	Jagiellończyka	10of		rozbiórka obiektów budowlanych		1		3			4
3	Jagiellończyka	38a		rozbiórka obiektów budowlanych		3					3
4	Jagiellończyka	38a		rozbiórka obiektów budowlanych			3		1		4
5	Jagiellończyka	38a		rozbiórka obiektu budowlanego						1	1
6	Jagiellończyka	38a		rozbiórka obiektów budowlanych				11			11
7	Jagiellończyka	38a		rozbiórka obiektu budowlanego						1	1
8	Rostafińskiego	9		rozbiórka obiektów budowlanych		1		1			2
9	Rydygiera	45c		rozbiórka obiektu budowlanego			1				1
10	Wincentego Św.	21f		rozbiórka obiektów budowlanych				6			6
11	Wincentego Św.	21f		rozbiórka obiektu budowlanego						1	1
12	Wincentego Św.	21e		rozbiórka obiektów budowlanych				4			4
13	Rydygiera	25a	27a	rozbiórka obiektu budowlanego						1	1
14	Rydygiera	25a		rozbiórka obiektów budowlanych				2			2
15	Rostafińskiego	8	10	rozbiórka obiektów budowlanych					14		14
16	Marszowicka	166		rozbiórka obiektów budowlanych	1		3				4
17	Strzegomska	dz. 1/69	AM 1	rozbiórka obiektu budowlanego						1	1
18	Mokrzańska	35		rozbiórka obiektu budowlanego					1		1
19	Mokrzańska	37		rozbiórka obiektu budowlanego					1		1
20	Mokrzańska	41		rozbiórka obiektu budowlanego					1		1
21	Mokrzańska	43		rozbiórka obiektu budowlanego					1		1
22	Żernicka	193		rozbiórka obiektów budowlanych					7		7

23	Ładna	17of		rozbiórka obiektu budowlanego			1			1
24	Jedności Narodowej	97d		rozbiórka obiektów budowlanych		4	1		1	6
25	Antoniego Św.	6/8		rozbiórka obiektów budowlanych			2			2
26	Wałbrzyska	1		rozbiórka obiektu budowlanego	1					1
27	Wałbrzyska	6		rozbiórka obiektów budowlanych	1		2			3
28	Wałbrzyska	8		rozbiórka obiektów budowlanych	1			7		8
29	Wałbrzyska	3		rozbiórka obiektów budowlanych		1			2	3
30	Partynicka	16		rozbiórka obiektu budowlanego	1					1
31	Partynicka	18		rozbiórka obiektu budowlanego	1					1
32	Partynicka	20		rozbiórka obiektu budowlanego	1					1
33	Przyjaźni	60		rozbiórka obiektu budowlanego	1			6		7
34	Jagodzińska	15		rozbiórka obiektu budowlanego					1	1
35	Gajowicka	62		rozbiórka obiektu budowlanego					1	1
36	Łanowa	5		rozbiórka obiektów budowlanych				5		5
37	Koreańska	2		rozbiórka obiektów budowlanych			2			2
38	Ziemniaczana	dz. 1/7	AM 8	rozbiórka obiektów budowlanych					2	2
39	Zaporoska	52		rozbiórka obiektów budowlanych			2			2
40	Pretficza	54a		rozbiórka obiektów budowlanych			3			3
41	Dubois, Kurkowa, Otwarta	dz. 58/25		rozbiórka obiektów budowlanych		1	2	4	2	9
42	Jedności Narodowej	75A		rozbiórka obiektów budowlanych			2			2
43	Dubois - Śrutowa	11/13	12	rozbiórka obiektów budowlanych			10			10
44	Okulickiego	26a		rozbiórka obiektów budowlanych				4		4
45	Kamieńskiego	dz. 23/2	AM 9	rozbiórka obiektów budowlanych				12		12
46	Goszczyńskiego	1a		rozbiórka obiektu budowlanego		1				1
47	Robotnicza	3		rozbiórka obiektów budowlanych		1	2			3
48	Nowowiejska	88		rozbiórka obiektów budowlanych		1	1		1	3
49	Liskego	10		rozbiórka obiektu budowlanego					1	1
50	Osobowicka	97a		rozbiórka obiektu budowlanego			1			1
51	Ostrowska	30		rozbiórka obiektów budowlanych				10		10
52	Zatorska	11		rozbiórka obiektów budowlanych				2	1	3
53	Kluczborska	17B		rozbiórka obiektów budowlanych			1	2		3
54	Kluczborska	19A		rozbiórka obiektu budowlanego			1			1

55	Kluczborska	19B		rozbiórka obiektów budowlanych				2			2
56	Żeromskiego	32-32A		rozbiórka obiektów budowlanych				2			2
57	Orzeszkowej	34-36		rozbiórka obiektów budowlanych			2	3			5
58	Jedności Narodowej	97A		rozbiórka obiektu budowlanego						1	1
59	Jedności Narodowej	173A		rozbiórka obiektów budowlanych				2			2
60	Żeromskiego	80A-82B		rozbiórka obiektów budowlanych		1		8			9
61	Jedności Narodowej	173		rozbiórka obiektów budowlanych					5		5
62	Grunwaldzka	28-30		rozbiórka obiektów budowlanych		1	1			1	3
63	Piłsudskiego	72		rozbiórka obiektów budowlanych			1	5		1	7
64	Dubois	33-35		rozbiórka obiektu budowlanego						1	1
65	Dubois	33-35		rozbiórka obiektu budowlanego						1	1
66	Krzywoustego	276		rozbiórka obiektu budowlanego			1				1
67	Pawia	28-30		rozbiórka obiektów budowlanych					6		6
68	Żegiestowska	13	dz. 24	rozbiórka obiektów budowlanych					14		14
69	Grunwaldzka	14	16	rozbiórka obiektów budowlanych				6			6
70	Gajowicka	96a	dz 38/10 AM-22	rozbiórka obiektów budowlanych						2	2
Razem:					8	17	24	79	103	24	255

Remonty popowodziowe (700.70098.4270.163)

Po powodzi z 22 maja 2010 r. Zarząd Zasobu Komunalnego realizował remont budynków należących do Gminy Wrocław w rejonie ulicy Ignuta 101-139. Roboty budowlane polegały przede wszystkim na remoncie instalacji elektrycznej w częściach wspólnych budynków wielorodzinnych i terenach zewnętrznych. Remont obejmował wykonanie instalacji elektrycznej wewnętrznej linii zasilającej lokale mieszkalne, przeniesienie rozdzielni głównych wraz z koniecznymi aparatami na poziomy „0” budynków, naprawę instalacji domofonowych i oświetlenia zewnętrznego. Łączny koszt wykonanych prac wyniósł 1 482 928,07 zł.

Remonty zrealizowane przez Wrocławskie Mieszkania Sp. z o.o.

Plan finansowo – rzeczowy remontów na rok 2010 uwzględnia jedynie zgłoszone przez Wspólnoty Mieszkaniowe potrzeby w zakresie sfinansowania remontów nieruchomości wspólnych, których Gmina Wrocław jest współwłaścicielem oraz zapłaty na wyodrębniony fundusz remontowy wspólnot mieszkaniowych.

W ramach zaplanowanych wydatków z tytułu remontów nieruchomości w 2010 r. nie uwzględnione zostały najpilniejsze potrzeby remontowe, wynikające z oceny stanu technicznego budynków i lokali należących w 100 % do Gminy Wrocław.

Ze środków zaplanowanych przez Gminę Wrocław w budżecie na 2010 r. na realizację remontów, zaplanowano 3 687 000 zł, w tym:

- na remonty części wspólnych we wspólnotach mieszkaniowych w których Gmina Wrocław posiada udziały – 2 189 000 zł,
- na wyodrębniony fundusz remontowy wspólnot mieszkaniowych – 1 498 000 zł.

Zakres rzeczowy zrealizowanych w roku 2010 prac remontowych części wspólnych we wspólnotach mieszkaniowych

Zakres rzeczowy	Ilość adresów wspólnot
Remonty dachów, wymiana rynien	55
Remonty klatek schodowych	10
Wykonanie dokumentacji inwentaryzacyjnej: budowlanej i instalacyjnej, wykonanie ekspertyz	6
Remont stropu	2
Wymiana drzwi wejściowych	16
Wymiana stolarki okiennej	26
Remont instalacji wod.-kan.	13
Wymiana instalacja WLZ	8
Wykonanie remontu elewacji oraz balkonów	6
Montaż domofonów	16
RAZEM	158

W ramach wydatków inwestycyjnych Wieloletniego Programu Inwestycyjnego (WPI) realizowane były zadania w następujących Programach:

„Program przebudowy gminnego zasobu mieszkaniowego”

W ramach tej pozycji wykonane zostały roboty budowlane i prace projektowe związane z modernizacją gminnego zasobu mieszkaniowego, w tym lokali mieszkalnych, a także koniecznymi remontami dachów, klatek schodowych, wymianę instalacji sanitarnych i elektrycznych wskazanymi na podstawie oceny stanu technicznego budynków należących w 100% do Gminy Wrocław.

Z zaplanowanej na 2010 r. kwoty w wysokości 3 800 000 zł, zrealizowano m.in. następujące przedsięwzięcia:

Zakres rzeczowy	Ilość adresów gminnych
Remont klatek schodowych	3
Wymiana stolarki okiennej	146,08 m ² w 22 lokalach
Montaż i wymiana pieców akumulacyjnych	10 szt. w 6 lokalach
Przebudowa pieców kaflowych	89 pieców
Remont pustostanów	39
Wymiana i remont strychów	2
Wymiana stolarki okiennej i drzwiowej w tym drzwi wejściowych	32
Wymiana instalacji elektrycznej w lokalach	31
Remont elewacji i ocieplenie budynku	1
Remont dachu	8
Wykonanie dokumentacji projektowej	7

Spółka występując w imieniu Gminy Wrocław zawarła 35 umów (w tym 21 w wyniku przeprowadzonych postępowań z zastosowaniem Ustawy PZP) z wykonawcami na realizację w 2010 r. ww. zadań inwestycyjnych.

Spółka Wrocławskie Mieszkania na zlecenie Gminy Wrocław przeprowadziła, remont 18 lokali mieszkalnych (pustostanów oraz lokali socjalnych) oraz 5 rozbiórek budynków gospodarczych za pośrednictwem własnej brygady remontowej z uwagi na fakt, że remonty te musiały być przeprowadzone pilnie. Pod koniec 2010 r. rozpoczęto remont 8 lokali, w tym 3 lokali socjalnych z planowanym zakończeniem prac na początek roku 2011.

„ Program zagospodarowania wnętrz międzyblokowych”

W ramach tego programu realizowane są prace służące poprawie wizerunku przestrzennego miasta, podnoszące wartości kompozycyjne i krajobrazowe placów i terenów międzyblokowych. Z zaplanowanej na 2010 rok kwoty w wysokości 135 000 zł, Spółka Wrocławskie Mieszkania za pośrednictwem Zespołu remontowo – rozbiórkowego podjęła realizację I etapu zagospodarowania wnętrza podwórzowego przy ul. Traugutta 96B, poprzez wyburzenie ciągu 9 garaży stanowiących własność Gminy Wrocław.

POSTĘPOWANIA W ZAKRESIE REALIZACJI DZIAŁAŃ W OPARCIU O USTAWĘ PZP

REALIZOWANE PRZEZ ZZK

Zarząd Zasobu Komunalnego w 2010 r. przeprowadził 249 postępowań zgodnie z Ustawą Prawo Zamówień Publicznych. Strukturę przeprowadzonych postępowań o udzielenie zamówień publicznych w 2010 r. przedstawia załączona tabela:

Struktura przeprowadzonych postępowań w 2010 r.

W 2010 r. prowadzono 249 postępowań	
w tym w trybie:	
przetargu nieograniczonego	128
licytacja elektroniczna	4
zapytanie o cenę	5
z wolnej ręki	112
Unieważniono 27 postępowań	
w tym w trybie:	
przetargu nieograniczonego	25
licytacja elektroniczna	0
zapytanie o cenę	1
z wolnej ręki	1
Nie zakończono (w trakcie) 19 postępowań	
w tym w trybie:	
przetargu nieograniczonego	14
licytacja elektroniczna	2
zapytanie o cenę	0
z wolnej ręki	3
Zakończono 203 postępowań	
w tym w trybie:	
Przetargu nieograniczonego	89
licytacja elektroniczna	2

Zapytanie o cenę	4
z wolnej ręki	108

REALIZOWANE PRZEZ SPÓŁKĘ WROCŁAWSKIE MIESZKANIA

W 2010 r. Spółka przeprowadziła 34 postępowania (w tym unieważniono 3 postępowania) w oparciu o procedury Prawa Zamówień Publicznych, dotyczące wyboru wykonawcy zadań, realizowanych w ramach zarządzania i gospodarowania zasobem komunalnym Miasta.

Strukturę przeprowadzonych w roku 2010 postępowań o udzielenie zamówień publicznych

Tryb przeprowadzonych postępowań	Ilość postępowań
Przeprowadzone postępowania, w tym w trybie:	34
przetarg nieograniczony	30
z wolnej ręki	4
unieważnione postępowania, w tym w trybie:	3
przetargu nieograniczonego	3
z wolnej ręki	0
zakończone postępowania, w tym w trybie:	33
przetargu nieograniczonego	30
z wolnej ręki	3

Powyższe postępowania dotyczyły głównie usług budowlanych realizowanych w ramach planu remontów i inwestycji, przeprowadzanych na zasobie 100% gminnym, usług dotyczących konserwacji i usuwania awarii oraz usług związanych z utrzymaniem terenów zewnętrznych.

Łącznie zostały zawarte 54 umowy (w tym: w wyniku postępowania z zastosowaniem ustawy PZP – 41), które zostały poprzedzone sporządzeniem wniosku o wszczęcie postępowania, uzyskaniem akceptacji projektu umowy w Departamencie Finansów Publicznych oraz uzyskaniem kontrasygnaty Skarbnika Gminy Wrocław na umowie zawartej z wykonawcą.

WSPÓLNOTY MIESZKANIOWE

OBSŁUGIWANE PRZEZ ZZK

W 2010 r. Dział Wspólnot Mieszkaniowych ZZK, reprezentujący Gminę Wrocław jako właściciela lokali w nieruchomościach wspólnych najwięcej pracy poświęcił przygotowaniu i obsłudze zebrań wspólnot mieszkaniowych w tym sprawozdawczych, zmianie zarządcy dla wspólnot, szczegółowej opisowej analizie każdego sprawozdania przekazanego przez „Domestię” Sp. z o.o. i jej przedstawieniu na zebraniach sprawozdawczych pozostałym współwłaścicielom nieruchomości, zaskarżaniu uchwał podjętych w trakcie zebrań z naruszeniem przepisów obowiązującego prawa (zaskarżono 46 uchwał) i aktualizacji danych

w wersji elektronicznej z otrzymanych dokumentów z zebrań sprawozdawczych. W zakresie dzierżaw terenów 3-osobowa sekcja sporządziła umowy dla kolejnych rejonów i wystawiła 4 899 faktury sprzedaży z tytułu czynszu dzierżawnego.

W następstwie realizacji Zarządzenia Prezydenta Wrocławia od miesiąca sierpnia 2010 r. obsługę 6 z 19 rejonów miasta przekazano do Wrocławskich Mieszkań sp. z o.o. W tym celu w połowie roku pracownicy archiwizowali i spisywali dokumentację dot. wspólnot i dzierżaw zgromadzoną przez okres zarządzania zasobem przez ZZK.

Dział kontynuował działania zmierzające do zapewnienia aktywnego udziału w zarządzaniu tymi wspólnotami poprzez następujące działania:

- Przygotowanie analiz wielkości naliczonych i wpłaconych zaliczek na utrzymanie nieruchomości wspólnej, wielkości średniorocznych udziałów Gminy Wrocław w nieruchomościach przed zebraniem sprawozdawczym za 2009 r.
- Zorganizowano szkolenia dla Pełnomocników Gminy, przygotowano materiały pomocnicze i szkoleniowe ułatwiające analizę dokumentów pełnomocnikom w trakcie zebrań sprawozdawczych za 2009 r.
- Analizę dokumentów rozliczeniowych przekazanych przez zarządców na zebrania sprawozdawcze – zweryfikowano prawidłowość księgowania i podziału kosztów na właściciela - Gminę, prawidłowość ewidencji wpłat zaliczek dokonywanych przez Gminę na rachunki bankowe wspólnot mieszkaniowych,
- Uczestniczono w zebraniach sprawozdawczych za 2009 r.
- ZZK delegował łącznie 350 osób na zebrania, które odbyły się w I połowie 2010 r.
- W ciągu 2010 r. pracownicy uczestniczyli w 4854 zebraniach wspólnot mieszkaniowych.
- Podjęto w imieniu Gminy ponad 13,5 tysięcy uchwał a m.in. uchwały, w sprawie udzielenia absolutorium za 2009 r. oraz zatwierdzenia sprawozdania z działalności zarządu/zarządcy i przyjęcia planu gospodarczego na 2010 r.
- Dokonano zapłaty na konta poszczególnych wspólnot mieszkaniowych miesięcznych zaliczek na pokrycie kosztów zarządu nieruchomościami wspólnymi bez pośrednictwa zarządców (miesięcznie dokonywano przelewów na rachunki – ok. 4 000 wspólnot mieszkaniowych, od sierpnia 2010 r. ponad 2 750).
- Średnia wysokość zaliczki w grudniu 2010 r. wyniosła 1,55 zł/m² (eksploatacja – 0,63 zł/m², konserwacja – 0,33 zł/m² i wynagrodzenie dla zarządcy – 0,59 zł/m²) oraz na fundusz remontowy – 0,46 zł/m².

Do Wrocławskich Mieszkań przekazano kwoty zaliczek:

- eksploatacja – 1 410 900 zł;
- konserwacja – 522 500 zł;
- zarządzanie – 1 198 400 zł;
- fundusz remontowy – 1 100 000 zł.
- Dokonano rozliczenia zaliczek wpłaconych na konta wspólnot mieszkaniowych w oparciu o rzeczywiście poniesione koszty i zgodnie z podjętymi uchwałami, należna kwota zwrotu dla Gminy Wrocław wynosi 1 877 411,97 zł.

Rozliczenie nadpłat we Wspólnotach mieszkaniowych za 2009 r. w porównaniu do 2008 r.

Przeznaczenie nadpłat wg uchwał wspólnot mieszkaniowych	Rozliczenie za 2008 r. (w zł)	Rozliczenie za 2009 r. (w zł)
Nadpłata ogółem:	1 137 880,44	1 877 411,97
do zwrotu Gminie	1 013 631,95	1 437 354,38
na fundusz remontowy	124 248,49	440 057,59
na poczet zaliczek roku następnego	-----	-----
zwiększenie przychodów i inne	-----	-----

- Kontynuowano precyzowanie nowego wzoru uchwały w sprawie zaciągania kredytów przez wspólnoty mieszkaniowe i wielokrotnie prowadzono negocjacje z właścicielami lokali wyodrębnionych w celu stosowania zasad ustalonych przez Gminę, jeśli negocjacje nie kończyły się podpisaniem prawidłowej uchwały, inne zaskarżano do Sądu - w porozumieniu z bankami doprecyzowano sposób zaciągania kredytów na inwestycje remontowe i termomodernizacje przez wspólnoty mieszkaniowe z jednoczesnym zapewnieniem Gminie Wrocław promesy – zwolnienia z zapłaty zobowiązań kredytowych – Gmina nie jest kredytobiorcą, swoje zobowiązanie reguluje jednorazową wpłatą kosztów inwestycji rozliczaną po zakończeniu prac budowlanych.
- Kontynuowano aktualizację bazy stworzonej w programie Excel, dotyczącej kompleksowych informacji z zebrań wspólnot mieszkaniowych, która pozwala na porównanie stawek za zarządzanie nieruchomością wspólną w latach 2003-2010, a w przyszłości i obecnie ułatwi formułowanie strategii prowadzonej przez ZZK odnośnie kosztów ponoszonych przez Gminę we wspólnotach mieszkaniowych.
- We wspólnotach mieszkaniowych zarządzanych przez „Domestia” sp. z o.o. (byłą Grupę „Administrator” sp. z o.o.) dokonano szczegółowej analizy dokumentacji finansowej pod kątem wydatkowania środków na zapłatę zobowiązań wspólnot w tym szczególnie z tytułu wynagrodzenia za zarządzanie, stan środków na rachunkach bankowych porównano z wielkością naliczenia zaliczek na fundusz remontowy. Stwierdzono szereg nieprawidłowości i wnioskowano po raz kolejny o wykonanie korekty do zarządcy. Podjęte zostały kolejne próby wyegzekwowania od zarządcy „Domestia” sp. z o.o. przekazania środków finansowych z tytułu wszczętych przez w/w pozwów sądowych w 2006 r. Od ubezpieczyciela 47 wspólnot otrzymało zwrot niesłusznie wydatkowanych przez Administratora sp. z o.o. środków na łączną kwotę ok. 150 000 zł.
- Wysłano wezwania do zapłaty o zwrot wpłaconego funduszu remontowego do wspólnot mieszkaniowych, w których Gmina Wrocław zbyła wszystkie lokale, uzyskano zwrot środków na łączną kwotę 60 975 zł.
- Dokonano analizy sprawozdań finansowych przekazanych przez PZM sp. z o.o. w zakresie wydatków z konserwacji przekraczających wysokość zaliczek ustalonych w planach gospodarczych wspólnot mieszkaniowych w rejonach F, G, I.
- Dokonano analizy dokumentacji dot. funduszu remontowego dla wspólnot mieszkaniowych zarządzanych przez Kompleksową Obsługę Osiedla Sp. z o.o. w rejonie R. Dokonano zapłaty zaliczek na łączną kwotę 30 000 zł.

Na bazie otrzymanych sprawozdań pełnomocników oraz dokumentów z zebrań (protokoły, uchwały) ustalono, że 37 wspólnot mieszkaniowych zmieniło zarządców nieruchomości wspólnej, przyjęto plany gospodarczo-finansowe na rok 2010 w 2 733 wspólnotach, udzielono absolutorium zarządcy w 2 627 Wspólnotach i podjęto uchwałę o tej treści. Analityczne zestawienie danych dla rejonów obecnie zarządzanych przez ZZK przedstawiono w poniższej tabeli:

rejon	ilość wspólnot (stan na 01.01.2010r)	ilość odbytych zebrań sprawozdawczych	ilość odbytych innych zebrań	zmiana zarządcy	przyjęcie planu 2010	przyjęcie sprawozdania za 2009 r.	udzielenie absolutorium zarządcy za 2009r.	inne uchwały podejmowane	ogólna ilość podejmowanych uchwał w ciągu roku
A	272	286	87	3	267	272	269	560	1 368
B	304	311	44	3	277	276	262	477	1 292
F	236	235	34	0	235	235	235	635	1 340
G	192	197	70	3	189	183	183	320	875
H	226	236	34	1	226	225	225	680	1 356

I	151	157	65	1	150	149	149	196	644
Ł	187	190	49	7	184	122	94	336	736
O	95	99	50	2	92	95	95	170	452
P	222	237	93	6	200	205	205	380	990
R	252	255	24	4	256	256	253	480	1 245
S	300	309	9	2	298	298	298	470	1 364
T	241	242	27	4	239	239	239	432	1 149
U	116	121	5	1	120	120	120	414	774
Rejony przekazane do Wrocławskich Mieszkań sp. z o.o.									
D	244	268	44	dokumenty przekazane do Wrocławskich Mieszkań sp. z o.o.					
E	237	249	50						
J	196	206	22						
K	142	143	18						
M	158	173	23						
N	173	175	17						
	3 944	4 089	765	37	2 733	2 675	2 627	5 550	13 585

- W zakresie dzierżaw terenów dla wspólnot mieszkaniowych pod ustawienie kontenerów na odpady komunalne zakończono inwentaryzację i wprowadzanie na nośniki elektroniczne map ewidencyjnych miejsca zbiórki odpadów w rejonach. W oparciu o dane zawarto umowy dzierżawy z podmiotami korzystającymi z gruntu Gminy w oparciu o Zarządzenie nr 6366/05 Prezydenta Wrocławia z 7 października 2005 r. i 8600/10 z dnia 1 lutego 2010 r. w sprawie wysokości stawek czynszu dzierżawnego za grunty zabudowane i nie zabudowane stanowiące własność Gminy Wrocław, oddawane w dzierżawę na cele inne niż rolne.
- Zarząd Zasobu Komunalnego wspólnie ze ZDIUM-em i Strażą Miejską kontrolował podmioty, które sytuują pojemniki służące do gromadzenia odpadów na terenach należących do Gminy Wrocław pod kątem posiadania tytułu prawnego. Kontrole przyczyniły się do uregulowania niniejszej kwestii.
- Poniżej zestawienie tabelaryczne zawartych umów i kwot wystawionych faktur z tytułu dzierżaw gruntu:

Wykaz liczby zawartych umów

Rejon	ilość zawartych umów dzierżawy terenu w 2008r.	umowy zawarte w 2008, ale obowiązujące od 01.01.2009r.	ilość zawartych umów dzierżawy terenu w 2009r.	ilość zawartych umów dzierżawy terenu w 2010 r.	razem na danym rejonie
A	3	4	24	7	38
B	3	4	31	14	52
D	2	1	22	12	37
E	4	8	14	11	37
F	1	0	16	17	34
G	1	0	5	18	24
H	1	0	29	12	42
I	17	8	4	6	33
J	37	18	8	2	65

K	26	9	7	0	42
Ł	1	16	23	3	43
M	1	1	5	4	11
N	1	0	17	0	18
O	3	0	8	8	22
P	3	1	22	45	69
R	40	12	3	7	62
S	1	2	62	11	76
T	21	4	14	1	40
U	19	0	6	3	28
	185	88	320	181	774

Wykaz kwot opłat za czynsz dzierżawny

Rejon	2008 r.	2009 r. netto	2009 r. brutto	2010 r. netto	2010 r. brutto
	Kwota czynszu dzierżawnego netto z tytułu dzierżawy terenu -miejsca zbiórki odpadów	Kwota czynszu dzierżawnego netto z tytułu dzierżawy terenu -miejsca zbiórki odpadów	Kwota czynszu dzierżawnego brutto z tytułu dzierżawy terenu -miejsca zbiórki odpadów	Kwota czynszu dzierżawnego netto z tytułu dzierżawy terenu -miejsca zbiórki odpadów	Kwota czynszu dzierżawnego brutto z tytułu dzierżawy terenu -miejsca zbiórki odpadów
A	854,02	12 928,00	15 772,16	2 7581	33 648,86
B	341,60	11 385,26	13 890,02	39 409,98	48 080,20
D	597,80	5 494,73	6 703,57	10 098,53	12 320,39
E	597,80	6 842,51	8 347,86	9 135,42	11 145,37
F	0,00	1 085,00	1 323,70	11 510,03	14 042,27
G	341,60	4 394,99	5 361,89	7 256,68	8 853,06
H	286,11	3 465,05	4 227,36	16 910,07	20 630,24
I	2 571,62	10 200,94	12 445,15	11 670,79	14 238,52
J	13 962,90	20 788,20	25 361,60	15 123,07	18 450,37
K	9 479,40	13 650,27	16 653,33	9 258,77	11 295,86
Ł	42,72	13 643,94	16 645,61	16 379,70	19 983,12
M	85,44	1 931,76	2 356,75	2 450,05	2 989,13
N	0,00	2 835,01	3 458,71	4 432,31	5 407,57
O	387,96	3 792,00	4 626,24	5 980,15	7 295,87
P	256,00	4 487,10	5 474,26	22 714,98	27 712,31
R	2 647,40	24 118,17	29 424,17	23 799,94	29 035,96
S	0,00	9 228,08	11 258,26	31 726,96	38 707,02
T	0,00	15 295,09	18 660,01	16 325,44	19 917,42
U	5 529,70	9 870,00	12 041,40	11 235,00	13 706,78
Razem	37 982,07 zł	175 436,10 zł	214 032,04zł	292 998,87 zł	357 460,32 zł*
	Kwota czynszu dzierżawnego netto z tytułu dzierżawy terenu	Kwota czynszu dzierżawnego netto z tytułu dzierżawy terenu	Kwota czynszu dzierżawnego brutto z tytułu dzierżawy terenu	Kwota czynszu dzierżawnego netto z tytułu dzierżawy terenu	Kwota czynszu dzierżawnego brutto z tytułu dzierżawy terenu

za rok	9 310,45	7 974,87	9 729,34	27 137,25	33 107,44
Razem	47 292,52	183 410,97	223 761,39	320 136,12	390 567,76*

Kwota opłat nie obejmuje okresu sierpień – grudzień 2010 r. w rejonach D, E, J, K, M, N przekazanych do Wrocławskich Mieszkań sp. z o.o.

	2008r.	2009 r. netto	2009 r. brutto	2010 r. brutto
Dzierżawa gruntu	Kwota opłat zafakturowanych	Kwota opłat zafakturowanych	Kwota opłat zafakturowanych	Kwota opłat zafakturowanych
Z przeznaczeniem na miejsca zbiórki odpadów oraz całe działki geodezyjne	47 292,52 zł	183 410,97 zł	223 761,39 zł	390 567,76 zł
Kary za bezumowne korzystanie z gruntu	6 612,42 zł	1 977,72 zł	0,00zł	105,00 zł

Wysokość kosztów utrzymania nieruchomości wspólnych

Tytuł	Klasyfikacja budżetowa §	Wydatki w 2010 r.
1) Eksploatacja	4300/151	10 171 621,48
Konserwacja, drobne naprawy-awarie	4270/002	4 858 447,38
2) Zarządzanie	4300/153	9 823 725,18
* Wyodrębniony fundusz remontowy wspólnot mieszkaniowych	4270/165	7 880 949,62
Razem		32 734 743 ,66

OBSŁUGIWANE PRZEZ SPÓŁKĘ WM

Reprezentowanie Gminy Wrocław we wspólnotach mieszkaniowych, w których Gmina jest jednym z członków, należy do zadań powierzonych Spółce. W roku 2010 kontynuowano działania zmierzające do zapewnienia aktywnego udziału w zarządzaniu wspólnotami i nadzoru nad efektywnością gospodarowania środkami publicznymi we wspólnotach.

W związku z przejściem w zarządzanie z dniem 1 sierpnia 2010 r. 6 rejonów Miasta oznaczonych jako D, E, J, K, M oraz N, Spółka podjęła działania mające na celu ujednolicenie stosowanych wzorów dokumentów dotyczących wspólnot mieszkaniowych np. treść uchwał remontowych lub uchwał dotyczących adaptacji strychów jak również wprowadzenia standaryzacji czynności związanych np. ze sporządzaniem zestawień zaliczek WEK i FR do zapłaty.

Poniżej przedstawiono zestawienie wydatków na zapłatę zaliczek z tytułu utrzymania nieruchomości wspólnej we wspólnotach mieszkaniowych w udziale przypadającym na Gminę Wrocław w 2010 r.

Rodzaj wydatku	Klasyfikacja budżetowa	Wykonanie planu [w zł]
Zarządzanie (wynagrodzenie dla zarządców)	700.70005.JUN001 4300.999 DNR/B/01	2 114 737,67
Eksploatacja	700.70005.JUN001 4300.999 DNR/B/01	2 462 077,92
Konserwacje	700.70005.JUN001 4270.002 DNR/B/01	850 860,76
Fundusz remontowy	700.70005.JUN001 4270.001 DNR/REM/07	1 255 388,53
RAZEM wydatki:		6 683 064,88

W większości przypadków przyjęto sposób naliczania zaliczek według powierzchni użytkowej lokali, wyłączając rozliczenie według udziału w nieruchomości wspólnej. Średnia stawka zaliczki wnoszonej przez Gminę na pokrycie kosztów zarządu nieruchomością wspólną dla poszczególnych rejonów wynosiła:

- Rejon C 1,62 zł/m²,
- Rejon L 1,53 zł/m²,
- Rejon D 1,38 zł/m²,
- Rejon E 1,45 zł/m²,
- Rejon J 1,50 zł/m²,
- Rejon K 1,73 zł/m²,
- Rejon M 1,53 zł/m²,
- Rejon N 1,47 zł/m².

W 2010 r. kontynuowano działania w celu uregulowania stanu prawnego adaptacji strychów w budynkach wspólnot mieszkaniowych w rejonie miasta C. Spółka opracowała wzory dokumentów, które umożliwiają sprawne przeprowadzanie procedury uregulowania stanu prawnego adaptacji.

Kontynuowano prace związane z wyjaśnieniem sald wspólnot mieszkaniowych z lat ubiegłych. Pracownicy uczestnicząc w rocznych zebraniach sprawozdawczych wspólnot mieszkaniowych za rok 2009 (dotyczy rejonów Miasta C i L), dokonywali oceny pracy zarządu i/lub zarządcy oraz podejmowali w imieniu Gminy Wrocław uchwały, w szczególności dotyczące udzielenia absolutorium za 2009 r. i przyjęcia planu gospodarczego na rok 2010.

Na bazie otrzymanych sprawozdań oraz dokumentów z zebrań ustalono, że w roku 2010, w trakcie zebrań wspólnot z udziałem Gminy 4 wspólnoty zmieniły zarządców nieruchomości wspólnej, w 486 wspólnotach przyjęto plany gospodarczo – finansowe na 2010 r. oraz udzielono zarządowi i/lub zarządcy absolutorium, podjęto 1 458 uchwały.

Rejon	Ilość wspólnot	Ilość odbytych zebrań	Zmiana zarządcy	Przyjęcie planu 2009	Przyjęcie sprawozdania	Udzielenie absolutorium	Ogólna ilość podjętych uchwał
L	141	141	0	tak	tak	tak	423
C	345	345	0	tak	tak	tak	1 035
Razem	486	486	0				1 458

FINANSE

DOCHODY ZREALIZOWANE PRZEZ ZZK

W 2010 r. ZZK odprowadził do Budżetu Miasta dochody (planowane) z tytułu:

- najmu lokali mieszkalnych, w tym:
 - z czynszów - 82 291 671,62 zł (wykonanie planu 97,97 %),

- z odsetek za zwłokę - ułów(zwrot pożyczek remontowych) - 1 173,98 zł.
- najmu lokali użytkowych, w tym:
 - z czynszów - 32 437 794,23 zł (wykonanie planu 96,83 %),
 - z odsetek za zwłokę - 1 059 832,18 zł (wykonanie planu 100,94 %),
 - wpływy z dzierżawy ogródków gastronomicznych - 726 134,13 zł (wykonanie planu 96,82 %),
 - wpływy z najmu i dzierżawy (po ZZN) - 1 162 483,09 zł (wykonanie planu 93,00 %),
 - wpływy z opłat za media - 46 063 664,51 zł (wykonanie planu 100,42 %).

Łączna kwota ww dochodów wyniosła: **165 993 087,85 zł.**

Ponadto do Budżetu Miasta w roku 2010 odprowadzono również dodatkowe (nieplanowane) dochody z tytułu:

- wpłat za udostępnienie informacji publicznej,
- odsetek od środków na rachunkach bankowych ZZZK,
- wpłat z tytułu naliczonych kar pieniężnych dla wykonawców usług i robót z tytułu nienależytego wykonania zadań powierzonych na podstawie zawartych umów,
- wpłat komorniczych z tytułu zwrotu kosztów wygranych spraw sądowych,
- wpłat z tytułu pozostałych rozrachunków ze WM i innymi kontrahentami dotyczących wzajemnych rozliczeń z lat ubiegłych,
- wpłat za korzystanie z szaleńców miejskich,
- wpłat z tytułu odsprzedaży mediów dla WM w przypadkach kiedy Gmina jest obciążona kosztem mediów który dotyczy WM (wspólny licznik) i innych kontrahentów.

Łączna kwota ww. dochodów wyniosła: **1 565 139,14 zł.**

WYDATKI ZREALIZOWANE PRZEZ ZZZK

Zarząd Zasobu Komunalnego w 2010 r. w ramach przyznanych środków na realizację zadań ujętych w zatwierdzonym planie finansowo-rzeczowym wydatkował:

- w dziale 700 Gospodarka mieszkaniowa:

rozdziale 70004:

Różne jednostki obsługi gospodarki mieszkaniowej 31 646 118,40 zł, dynamika wykonania 99,55%, z tego na:

- zarządzanie powierzonym zasobem komunalnym Gminy Wrocław (funkcjonowanie ZZZK) – 28 149 919,07 zł dynamika wykonania 99,88%,
- na wydatki inwestycyjne (przebudowa budynku przy ul. Sołtysowickiej 21 i 19a) 3 496 199,33 zł dynamika wykonania 96,91%,

rozdziale 70005:

Gospodarka gruntami i nieruchomościami - 171 313 783,84 zł dynamika wykonania 99,75% *(bez ujęcia środków finansowych, które niewygasają z upływem roku budżetowego 2010).

Program na rzecz Społeczności Romskiej w Polsce (zadanie zlecone) - 84 342,78zł,

rozdziale 70095:

Pozostała działalność - Zagospodarowanie wewnątrz międzyblokowych 3 753 541,26 zł. dynamika wykonania 97,43%*(bez ujęcia środków finansowych, które nie wygasają z upływem roku budżetowego 2010)

Ogółem wydatki – zadania własne (70004, 70005 i 70095) wyniosły: **206 713 443,50 zł.**

W ramach środków w rozdziale 70005 ZZK realizował zadania związane z zarządzaniem zasobem mieszkaniowym Gminy Wrocław, pozostałym zasobem komunalnym (zarządzanie lokalami użytkowymi i ich eksploatacja, utrzymanie terenów zewnętrznych, remonty lokali użytkowych), realizował pozostałe usługi związane z zarządzaniem lokalami komunalnymi (m.in. koszty windykacji, koszty postępowań sądowych – lokale mieszkalne i użytkowe, utrzymanie czasowo przejętych nieruchomości, zakup usług obejmujących wykonanie ekspertyz, analiz i opinii oraz podatku VAT od mediów) oraz zadania związane z rozbiórkami i zabezpieczeniem nieruchomości.

W 2010 r. do Zarządu Zasobu Komunalnego wpłynęło 4 200 pism, wniosków, odwołań (o 1 400 mniej niż w ubiegłym roku) związanych z zadaniami z obszaru działania Działu Kaucji i Lokali Mieszkalnych tj. związanych z najmem lokali mieszkalnych m.in. z zawieraniem umów najmu, zawieraniem aneksów, z wypowiedzeniem najmu, z naliczeniem i ze zwrotem kaucji mieszkaniowej, interwencji i zapytań.

W dziale, w ramach zarządzania nieruchomościami realizowane są m.in. takie zadania jak:

- zawieranie umów najmu lokali mieszkalnych, sporządzanie aneksów do umów najmu,
- wdrażanie podwyżek czynszu dla użytkowników mieszkalnych
- wystawianie faktur za najem lokali mieszkalnych, w tym prowadzenie korespondencji z tym faktem związanej
- wypowiadanie najmu lokali mieszkalnych z tytułu zaległości
- prowadzenie spraw związanych z naliczaniem i wypłatami zwaloryzowanych kaucji mieszkaniowych.

W 2010 r. przygotowano 1 729 nowych umów i aneksów do umów najmu lokali mieszkalnych, rozpatrzono przesłane przez Dział Windykacji wnioski o wypowiedzenie najmu, co po szczegółowej analizie dokumentów i informacji przekazywanych przez inne komórki ZZK i UM pozwoliło wypowiedzieć najem najemcom 658 lokali mieszkalnych.

Realizując zarządzenie Prezydenta Wrocławia nr 9526/10 z dnia 28 maja 2010 r. w sprawie zwolnienia z czynszów najemców lokali mieszkalnych wchodzących w skład mieszkaniowego zasobu Gminy Wrocław, których lokale ucierpiały w wyniku powodzi w maju 2010 r. – najemców 177 lokali mieszkalnych zwolniono z opłat czynszu na okres od 1 czerwca 2010 r. do 31 sierpnia 2010 r. oraz dodatkowo najemców 2 lokali mieszkalnych zwolniono z opłaty czynszu na okres od 1 czerwca 2010 r. do 31 maja 2012 r.

W 2010 r. Dział Kaucji i Lokali Mieszkalnych prowadził sprawy związane z udzielaniem ulgi w czynszu z tytułu niskich dochodów oraz o odstąpienie od naliczania 15% wyżki za lokal powyżej 80 m². Wnioski były rozpatrywane w oparciu o uchwałę nr XXIV/868/08 Rady Miejskiej Wrocławia z dnia 11 września 2008 r. w sprawie przyjęcia wieloletniego programu gospodarowania mieszkaniowym zasobem Gminy Wrocław na lata 2009-2013 ze zmianami oraz Zarządzenie nr 249/09 Dyrektora Zarządu Zasobu Komunalnego z dnia 20 sierpnia 2009 r.

Pozytywnie zaopiniowano 4 wnioski o udzielenie ulgi z tytułu niskich dochodów, spełniających kryteria wynikające z w/w uchwały. Pozostałe wnioski złożone przez najemców nie spełniały warunków określonych w ww. uchwale.

Naliczenie zwaloryzowanych kaucji mieszkaniowych związane z realizacją uchwały Rady Miejskiej XXXI/2277/07 z 9 grudnia 2004 r. w sprawie zmiany uchwały Nr XLIX/697/98 Rady Miejskiej Wrocławia z dnia 27 lutego 1998 r. w sprawie zasad gospodarowania nieruchomościami stanowiącymi własność Gminy Wrocław a także ze zwrotem kaucji mieszkaniowej przedstawia tabela:

L.p		Kryteria oceny	Ilość wniosków	Kwota kaucji naliczonych	Kwota kaucji wypłaconych
		OGÓŁEM:			
	c	Kaucje wypłacone w 2001 r.	7	6 069	6 069

1	a	Kaucje wypłacone w 2002 r.	518	1 107 073	1 107 073
	b	Kaucje wypłacone do 28.05.2003 r.	538	783 693	783 693
	d	Kaucje wypłacone po 25.09.2003 r.	244	306 043	306 043
	e	Kaucje wypłacone w 2004 r.	289	312 471	312 471
	f	kaucje wypłacone w 2005 r.	113	103 737	103 737
	g	kaucje wypłacone w 2006 r.	46	46 152	46 152
	h	kaucje wypłacone w 2007 r.	19	15 409	15 409
	i	kaucje wypłacone w 2008 r. (1 i)	15	11 395	11 395
	j	kaucje wypłacone w 2009 r. (1 i)	16	16 134	16 134
	k	kaucje wypłacone w 2010 r. (kaucje wpłacone przed 12.11.1994 r.)	9	8 316	8 316
	l	kaucje wypłacone w 2010 r. (kaucje wpłacone po 01.01.2009 r.	18	32 107	34 045
2	a	wnioskodawcy zawiadomieni o wysokości zwrotu, którzy kwalifikują się do wypłaty zwaloryzowanej kaucji	40	18 555	234
	b	wnioskodawcy, którzy kwalifikują się do wypłaty zwaloryzowanej kaucji i nie otrzymali potwierdzenia			
	c	wnioskodawcy, którzy kwalifikują się do wypłaty zwaloryzowanej kaucji wnioski zasadne - zawieszone do czasu dostarczenia brakujących dokumentów itd.	89		
		Razem: wnioski o wypłatę kaucji zasadne	129	18 555	234
3	a	wnioski wymagające procedury wyjaśniającej (mieszkania zakładowe)	85	124 935	
		Razem: wnioski o wypłatę kaucji wątpliwe	85	124 935	
4	a	wnioskodawcy, poinformowani o odmowie na podstawie zapisu o zrzeczeniu się z wszelkich roszczeń, zawartym w aktach notarialnych	1 102		
	b	wnioskodawcy, którzy zostaną poinformowani o odmowie z uwagi na zapis o zrzeczeniu się z wszelkich roszczeń, zawartym w aktach notarialnych			
	c	wnioskodawcy, których roszczenie o zwrot kaucji uległo przedawnieniu	440		
	d	wnioski za urządzenia sanitarne (łazienkowe) nie podlegające zwrotowi	29		
	e	wnioskodawcy bez uprawnień do odbioru kaucji na podstawie art. 36	60		
	f	wkłady budowlane – nie podlegają zwrotowi – odmowa	34		
	g	lokale mieszkalne nabyte na rynku wtórnym – odmowa	56		
	h	odmowa (kaucja odebrana wcześniej)	18		
	i	sprawy zamknięte (rezygnacja, odmowa, brak dokumentów)	239		
		Razem: wnioski o wypłatę kaucji bezzasadne	1 978		
5	a	wnioski załatwione pozytywnie (BSL)	1 316	1 508 468	
	b	wnioski załatwione odmownie (BSL)	1 191		
		Razem: Wnioski o zwrot zwaloryzowanej kaucji mieszkaniowej z BSL	2 507		
6	a	wypłaty kaucji w wyniku wyroków sądowych	205	338 036	338 036
	b	sprawy sądowe w toku	30		

DOCHODY ZREALIZOWANE PRZEC SPÓŁKĘ WROCŁAWSKIE MIESZKANIA

Do 31 grudnia 2010 r. na rachunek budżetu miasta wpłynęły dochody z tytułu najmu lokali, wnoszonych przez najemców z rejonu C, L, D, E, J, K, M i N w łącznej wysokości 31 889 333,17 zł w tym:

- z tytułu najmu lokali mieszkalnych:
 - z czynszów 18 638 367 zł
 - z odsetek za zwłokę 81 404,45 zł
- z tytułu najmu lokali użytkowych (netto):
 - z czynszów 3 103 386,48 zł
 - z odsetek za zwłokę 35 991,43 zł
- pozostałe odsetki – 73 901,88 zł
- różne dochody – 1 362 391,12 zł
- wpływy z opłat za media – 8 593 890,81 zł

Wykazane kwoty dochodów wynikają z wpłat na wyodrębnione rachunki bankowe dla rejonów L, C, D, E, J, K, M i N oraz kwot podanych przez ZZK, które wpłynęły na wspólny rachunek bankowy prowadzony dla wielu rejonów, a przypisane zostały przez ZZK do rejonów przejętych do zarządzania przez Spółkę z dniem 1 sierpnia 2010 r. Wpłaty te nie są w całości znane Spółce, bo są przekazywane sukcesywnie przez ZZK na właściwe rachunki po ich identyfikacji.

W pozycji różne dochody zarówno po stronie planu jak i wykonania ujęte zostały koszty partycypacji Gminy Wrocław w inwestycji TBS na kwotę 1 200 000 zł.

Rozpatrując wykonanie dochodów z tytułu czynszu najmu lokali mieszkalnych w budżecie Miasta należy wspomnieć, że Spółka na początku grudnia 2010 r. w piśmie do DNiE, wykazała przewidywane wykonanie planu dochodów za rok 2010 w kwocie 6 000 000 zł mniejszej niż zaplanowano w budżecie na rok 2010. Różnica ta jest w istotnej części wynikiem oszacowania przez Zarząd Zasobu Komunalnego przewidywanych wpływów z czynszów wyższych od wynikających z faktycznych naliczeń, skorygowanych o wskaźnik ściągłości o 4 000 000 zł za najem lokali mieszkalnych, oraz o 1 mln zł za najem lokali użytkowych, a także o 1 000 000 zł z tytułu wpływów za media w rejonach Miasta D, E, J, K, M i N za okres od sierpnia do grudnia 2010 r.

WYDATKI ZREALIZOWANE PRZEC SPÓŁKĘ WROCŁAWSKIE MIESZKANIA

Z przydzielonych środków publicznych w dziale 700 rozdział 70005.JUN001 na dzień 31 grudnia 2010 r. wydatkowano łącznie 36 029 033,04 zł, w tym:

- na utrzymanie zasobu komunalnego – 28 744 224,17 zł,
- na remonty i inwestycje – 7 284 808,87 zł,

co daje wykonanie planu rocznego w wysokości 94,59%.

GOSPODAROWANIE LOKALAMI MIESZKALNYMI

Gospodarowanie lokalami mieszkalnymi realizowane było w roku sprawozdawczym przez Wydział Lokali Mieszkalnych, który między innymi wykonywał zadania w zakresie: komunalnego zasobu mieszkaniowego, w tym opracowywania wieloletnich programów gospodarowania komunalnym zasobem mieszkaniowym oraz zasad polityki czynszowej w tym zasobie, prowadzenia spraw najmu z tego zasobu z uwzględnieniem konieczności zapewnienia lokali socjalnych.

W 2010 r. wpłynęło do Wydziału łącznie 21 040 spraw, w tym:

- 2 346 wniosków o najem lokalu mieszkalnego,
- 18 694 pisma, w tym:
- wystąpień i interpelacji poselskich,
- wystąpienia senatorów RP,
- wystąpienia i interpelacje radnych,

- skarg klientów,
- wystąpień Rzecznika Praw Obywatelskich,
- 2 wystąpienia Rzecznika Praw Dziecka.

W ramach prowadzonych postępowań przeprowadzono łącznie 1 742 wizje lokalowe.

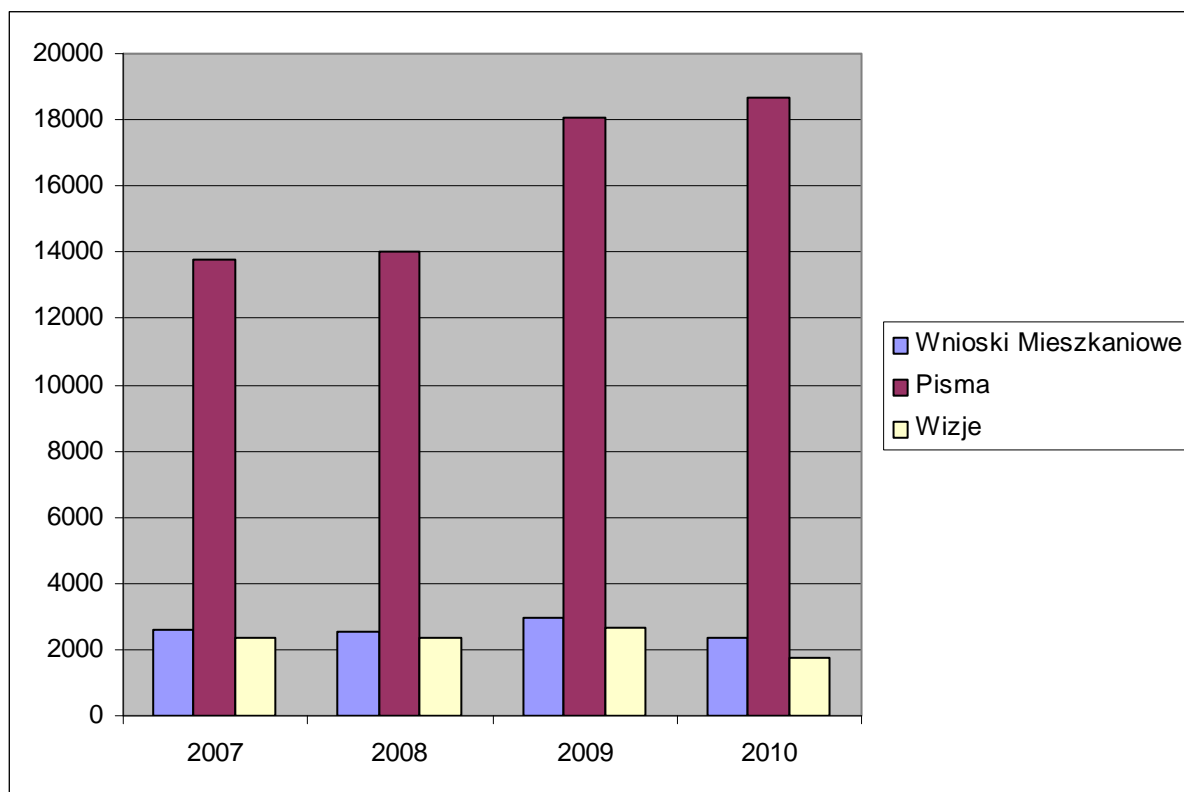

W Wydziale obsłużono łącznie 87 948 klientów, w tym:

- 182 w sprawach skarg i wniosków przyjęli Dyrektorzy i Kierownicy Działów,
- 46 454 przyjętych przez pozostałych pracowników w siedzibie Wydziału,
- 41 312 obsłużono telefonicznie.

Działalność Wydziału w poniższym zakresie w latach 2007-2010:

w latach		2007	2008	2009	2010
1.	ilość spraw, które wpłynęły do Wydziału w tym:	16 394	16 552	21 005	21 040
	wnioski o najem lokalu mieszkalnego	2 613	2 511	2 957	2 346
	pisma, w tym:	13 781	14 041	18 048	18 694
	wystąpienia i interpelacje poselskie	25	22	27	18
	wystąpienia i interpelacje radnych	43	35	63	34
	wystąpienia senatorów RP	3	2	1	2
	skargi od klientów	26	13	16	9
	wystąpienia Rzecznika Praw Obywatelskich	20	29	22	21
	wystąpienia Rzecznika Praw Dziecka	0	3	2	2

2.	ilość obsłużonych klientów, w tym:	132 692	130 618	107 833	87 948
	przyjęci w sprawach skarg i wniosków przez dyrektorów i kierowników Wydziału	412	281	255	182
	przyjęci przez pozostałych pracowników Wydziału	74 566	69 662	55 551	46 454
	obsłużeni telefonicznie	57 714	60 675	52 077	41 312
3.	ilość wizji lokalowych przeprowadzonych w ramach postępowań	2 354	2 367	2 662	1 742

REALIZACJA WNIOSKÓW MIESZKANIOWYCH

W 2010 r. przyjęto **2 346** wniosków o najem lokalu mieszkalnego, w tym:

- 1 337 z tytułu prowadzonych postępowań dotyczących lokali zamieszkałych,
- 632 o najem lokalu osób nie posiadających mieszkań, a ubiegających się o lokal socjalny bądź lokal do remontu,
- 377 dotyczących przydzielenia lokalu zamiennego (wykwaterowania, zamiany z „urzędu”).

W wyniku prowadzonych w 2010 r. postępowań zostało wydanych łącznie **2 214** tytułów prawnych na zajmowane lokale (umowy, aneksy, potwierdzenia).

Realizacja wniosków mieszkaniowych

L.p.	Rodzaj sprawy	Zawarte umowy, aneksy potwierdzenia	Wskazanie innego lokalu	Sprawy rozpatrzone negatywnie ze względu na brak podstaw prawnych
I	Wnioski dot. prowadzonych postępowań w stosunku do lokali zamieszkałych			
1.	likwidacja lokali wspólnie użytkowanych	17	9	10
2.	przywrócenie tytułu prawnego po spłacie zadłużenia	13	7	5
3.	wydanie tytułu prawnego do lokalu po zgonie najemcy	697	12	184
4.	wydanie tytułu prawnego do lokalu po wyprowadzeniu się najemcy	186	4	33
5.	uregulowanie sytuacji prawnej osób zajmujących domy, które uprzednio były przedmiotem dzierżaw 45-letnich	-	-	2
6.	zmiana powierzchni i struktury lokalu (modernizacje i przebudowy, inwentaryzacje, korekty)	415	-	65
7.	zamiany lokali między kontrahentami	87	1	12
8.	przedłużenie umowy najmu dotychczas zajmowanego lokalu socjalnego	77	-	55
9.	adaptacje	1	-	3
1-9	Ogółem	1493	33	369
II	Wnioski o najem lokalu na zasadach ogólnych			

10	najem lokalu do remontu na koszt własny	303	15	31
11.	najem lokalu socjalnego z tyt. pozostawania w niedostatku – realizacja list w tym	52	--	155
12.	najem lokalu socjalnego z tyt. orzeczonej przez sąd eksmisji z prawem do takiego lokalu	43	-	-
10-12	Ogółem	398	15	186
III	Wnioski dot. Zamiany dotychczas zajmowanego lokalu			
13.	wykwaterowania	296	52	9
14	zamiany "z urzędu"	27	17	7
13-14	Ogółem	323	69	16
1-14	RAZEM	2214	117	571

GOSPODAROWANIE WOLNYMI LOKALAMI MIESZKALNYMI

W roku 2010 dysponowano **1 520** lokalami mieszkalnymi, w tym:

- 1 229 z tzw. „ruchu ludności”,
- 179 w nowo wybudowanych budynkach,
- 112 w budynkach po kapitalnym remoncie.

Gospodarowanie wolnymi lokalami mieszkalnymi

Pustostany	z tzw. „ruchu ludności”	w budynkach nowo wybudowanych	w budynkach po kapitalnym remoncie	socjalne w budynkach socjalnych po kapitalnym remoncie	OGÓŁEM
ogółem w dyspozycji	1 229	179	105	7	1 520
zawarto umowy najmu	568	146	61	5	780
Zadysponowano	306	4	12	-	322
pozostało na 2011 r.	355	29	32	2	418

Z uwagi na niewykonanie bądź spowolniony proces w wykonaniu remontów przez jednostki zarządzające Wydział nie mógł właściwie i szybko zagospodarować lokale z tzw. „ruchu ludności”, które pozyskane zostały w ponad 90 % po zgonach dotychczasowych najemców.

Należy zwrócić uwagę również na fakt zmiany zasad dotyczących przydzielenia mieszkań do remontu na koszt przyszłego użytkownika, gdzie znaczną część lokali pozostaje w ciągłym obrocie i wskazywana jest osobom ujętym na listach przydziału takich mieszkań. Niemniej jednak pula wolnych lokali jest przedmiotem ciągłej rotacji we wskazywaniu ich osobom do tego uprawnionym.

Gospodarowanie pustostanami w latach 2007 – 2010

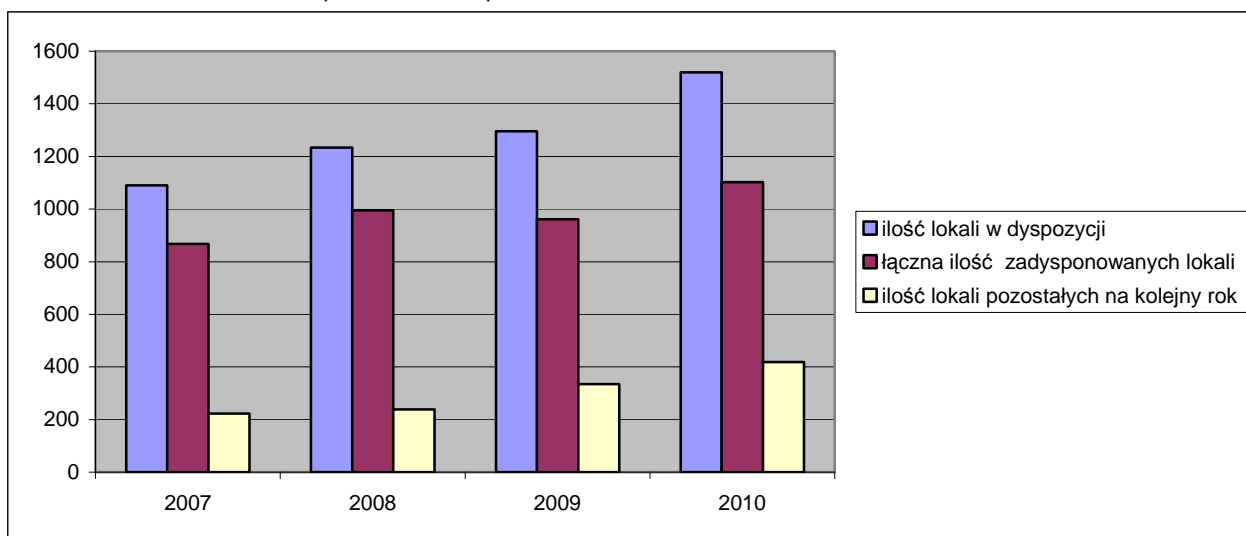

ZASÓB LOKALI SOCJALNYCH

Na dzień 31 grudnia 2010 r. wyodrębniony zasób lokali socjalnych liczył **1 149** lokali i w porównaniu do roku ubiegłego powiększył się o kolejnych 38 lokali.

Proces powiększania zasobu lokali socjalnych

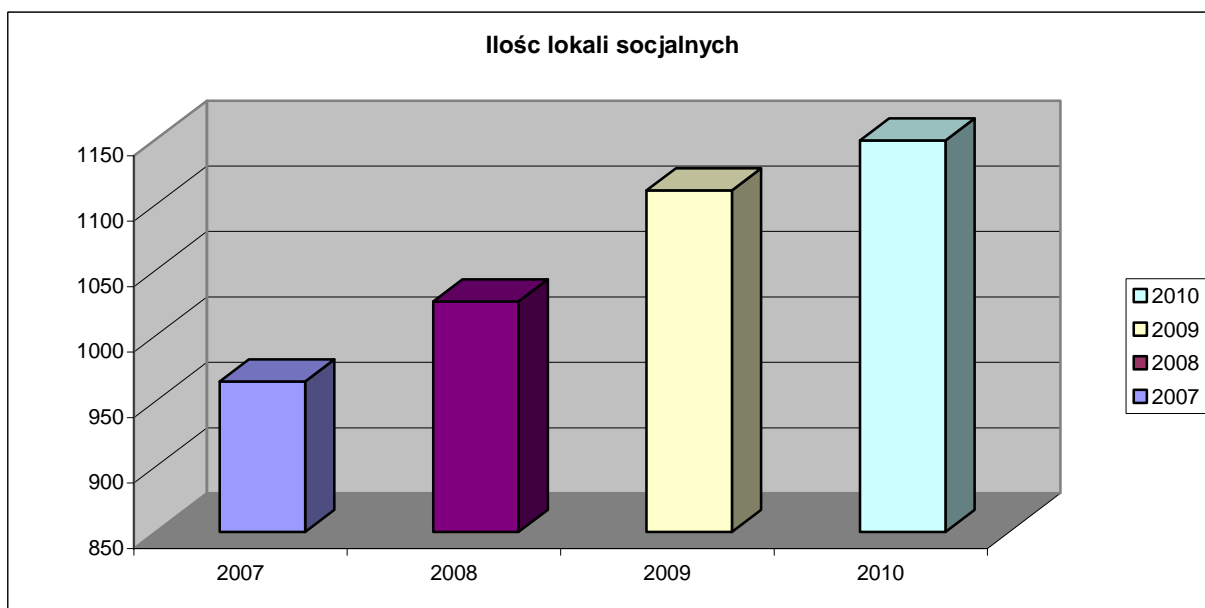

Realizacja list osób uprawnionych do zawarcia umowy najmu lokalu socjalnego z uwagi na pozostawanie w niedostatku przedstawia się następująco:

- zawartych zostało **42** umowy najmu lokali socjalnych,
 - 84 rodziny oczekuje na wyremontowanie wskazanych lokali socjalnych.
- W wyniku prowadzonych postępowań (po spłacie zadłużenia, likwidacja przegęszczenia) oraz na podstawie zarządzeń Prezydenta zawarto 10 umów najmu lokali socjalnych.

Wyroki eksmisyjne:

- zrealizowano:
 - **45** wyroków eksmisyjnych z prawem do lokalu socjalnego z powództwa podmiotów obcych (w tym **33** poprzez wydanie skierowania o zawarcie umowy najmu),

- **94** wyroków z powództwa Gminy Wrocław (w tym **10** poprzez wydanie skierowania o zawarcie umowy najmu).
- na dzień 31 grudnia 2010 r. pozostało do realizacji 726 wyroków sądowych z prawem do lokalu socjalnego, w tym:
 - **414** wyroki z powództwa Gminy,
 - **312** wyroków z powództwa innych podmiotów.

PROCES ODZYSKIWANIA LOKALI NIESAMODZIELNYCH

W wyniku kontynuacji przez Wydział procesu odzyskiwania lokali niesamodzielnych poprzez scalanie lokali, zamiany i eksmisje komornicze, przeznaczono:

- **52** lokale do obrotu cywilno-prawnego, które przekazano do Biura Sprzedaży Lokali, w tym 27 lokali o powierzchni powyżej 80 m²,
- **1** lokal Miejskiemu Ośrodkowi Pomocy Społecznej, wybrany spośród kilku przedstawionych propozycji, z przeznaczeniem na utworzenie rodzinnego domu dziecka,
- **3** lokale dla repatriantów, realizując uchwały Rady Miejskiej Wrocławia w tym zakresie.

WYKWATEROWANIA NAJEMCÓW Z LOKALI DOTYCHCZAS ZAJMOWANYCH

W 2010 r. prowadzono wykwaterowania z **50** budynków, z tego **17** budynków wykwaterowano w całości, tj.:

- **10** budynków w związku z przeznaczeniem ich do obrotu cywilno-prawnego:
 - ul. Centralna 10,
 - ul. Cieszyńskiego 15,
 - ul. B. Krzywoustego 50,
 - ul. Mościckiego 42A,
 - ul. Przyjaźni 121 „a” i „b”,
 - ul. Przyjaźni 123,
 - ul. Klasztorna 33,
 - ul. Traugutta 122,
 - ul. Włodkowica 4,
- **3** budynki ze względu na zły stan techniczny:
 - ul. Lotnicza 23-41,
 - ul. Marszowska 154-166,
 - ul. Wilcza 17,
- **3** budynki ze względu na planową inwestycję gminną:
 - ul. Jagiellończyka 38 of.,
 - ul. Pilczycka 39,
 - ul. Pilczycka 159,
- **1** budynek ze względu na zmianę przeznaczenia:
 - ul. Stabłowicka 147-149,

W 2010 r. w dalszym ciągu realizowano plan wykwaterowań na lata 2008 - 2009, obejmujący łącznie **107** budynków, zakwalifikowanych do wykwaterowania ze względu na zły stan techniczny, przeznaczone do obrotu cywilnoprawnego, do rozbiórki z uwagi na planowane przez Gminę inwestycje miejskie, rewitalizację i modernizację oraz zakwalifikowane do wykwaterowania w latach poprzednich, z których nie zakończono jeszcze wysiedlania lokatorów.

Do ww. planu dodatkowo ujęto **9** budynków mieszkalnych zakwalifikowanych do wykwaterowania z uwagi na zły stan techniczny, remont budynków oraz planowane inwestycje miejskie, co stanowiło konieczność zapewnienia **51** lokali zamiennych:

- ul. Przyjaźni 121 a i b,
- ul. K. Miarki 12a,
- ul. Poniatowskiego 6,
- ul. Drobnera 10,
- ul. Pilczycka 39,

- ul. Pilczycka 159
- ul. Jagiellończyka 38 of.,
- ul. Partynicka 27.

Wykwaterowano również najemców z **7** lokali mieszkalnych, położonych na terenie placówek oświatowych.

Ponadto wykwaterowano **38** najemców z pojedynczych lokali z uwagi na:

- pożar - 5 lokali
- zły stan stropów – 10 lokali
- zagrożenie życia – 1 lokal
- zmianę przeznaczenia – 4 lokale
- remont lokalu mieszkalnego – 5 lokali,
- uznane za niemieszkalne – 13 lokali

W ramach współpracy z Towarzystwem Budownictwa Społecznego Wrocław Sp. z o.o. i podpisanym w tym zakresie porozumieniem oraz umową partycypacyjną, pozyskano **70** lokali mieszkalnych usytuowanych w nowych budynkach, które zostały przydzielone osobom uprawnionym jako lokale zamienne.

REALIZACJA PROCEDURY W ZAKRESIE PRYZDZIAŁU LOKALI MIESZKALNYCH

W 2010 r. przeprowadzona weryfikacja wniosków mieszkaniowych odnosiła się do **1 497** osób ubiegających się o lokal do remontu na koszt własny, do których wysłano ankiety weryfikacyjne. Do 31 grudnia 2010 r. **661** wnioskodawców złożyło potwierdzoną ankietę. Zakończono wszczętą w 2009 r. procedurę w tym zakresie odnoszącą się do osób ubiegających się o najem lokalu socjalnego z tyt. Pozostawania w niedostatku, dla której termin składania ankiet upłynął w dniu 15 stycznia 2010 r. Liczba złożonych wniosków o najem lokalu socjalnego z tyt. pozostawania w niedostatku na dzień 31 grudnia 2010 r. wynosiła – **1 424**.

W ramach realizacji procedury zamiany mieszkań między kontrahentami przyjęto **190** ofert do katalogu zamian. W 2010 r. dokonano **45** zamian, w tym **17** zamian lokali, w wyniku których odzyskano zaległe należności czynszowe w wysokości 347 270,29 zł, dokonując zamiany za tzw. „przejęcie długu”.

Zgodnie z realizowaną procedurą, odnoszącą się do możliwości zawierania porozumień z właścicielami lokali, w których mieszkają osoby uprawnione do lokalu socjalnego na mocy wyroku sądowego, a gmina nie może zaoferować wyremontowanego lokalu z pominięciem ustalonej kolejności, celem przystosowania lokali dla osób uprawnionych – podpisano **14** porozumień pomiędzy Gminą Wrocław a właścicielami lokali mieszkalnych z których powództwa zapadły wyroki eksmisyjne, o remont gminnych lokali socjalnych, które zostaną wskazane do zasiedlenia osobom uprawnionym.

W zakresie prowadzonych przez Wydział postępowań, w wyniku negatywnego załatwienia wniosku, skierowano do Wydziału Prawnego **518** spraw, dotyczących wystąpienia na drogę postępowania sądowego o eksmisję.

Sporządzono **107** projektów zarządzeń Prezydenta Wrocławia.

ANALIZA POTRZEB MIESZKANIOWYCH

Zgodnie ze stanem na 31 grudnia 2010 r. należałoby:

- zapewnić w trybie pilnym **887** lokali, w tym:
 - **312** lokali osobom oczekującym na przydział mieszkania z tyt. wyroków sądowych, orzekających o eksmisji z lokali stanowiących własność innych niż Gmina podmiotów z równoczesnym orzeczeniem zobowiązującym do zapewnienia lokalu socjalnego,
 - **23** lokale osobom ujętym na rocznych listach dot. przyznania lokalu socjalnego pozostającym w niedostatku,
 - **50** lokali osobom ujętym na listach przydziału mieszkań do remontu,
 - **502** lokale zamienne dla mieszkańców zajmujących lokale w budynkach do wyburzenia lub przeznaczonych do rewitalizacji, lokali uznanych za niemieszkalne;

- celem właściwego gospodarowania zasobem mieszkaniowym (m.in. dla odzyskania lepszych lokali) - wskazać łącznie 647 lokali, w tym:
 - **414** lokale osobom oczekującym na przydział mieszkania z tyt. uprawnień wynikających z wyroków o eksmisji z lokalu Gminy,
 - **33** lokale z tytułu prowadzonych postępowań (po wyprowadzeniu się najemcy, po zgonie najemcy, ewentualnie inne..),
 - **171** lokali osobom oczekującym na przydział mieszkania z tyt. zamiany „z urzędu” (zamiany z lokali większych na mniejsze, z lokali zadłużonych, niesamodzielnych),
 - **29** lokali do remontu osobom, które utraciły uprawnienia do lokalu socjalnego;
- ponadto w Wydziale złożonych jest 2 129 wniosków osób ubiegających się o:
 - lokale socjalne z tyt. pozostawania w niedostatku - **1424** lokale,
 - lokale do remontu na koszt własny przyszłego najemcy – **661** lokali,
 - lokale w ramach zamiany „z urzędu” (ze względu na stan zdrowia) – **44** lokale.

Zachodzi również konieczność zapewnienia pomieszczeń tymczasowych z tytułu wyroków o eksmisję z lokalu Gminy w sytuacji braku uprawnienia do lokalu socjalnego. Aktualne potrzeby w tej mierze to stworzenie bazy takich pomieszczeń w ilości **497** pomieszczeń tymczasowych.

POLITYKA GOSPODAROWANIA ZASOBEM MIESZKANIOWYM

PROGRAM GOSPODAROWANIA ZASOBEM MIESZKANIOWYM

W roku 2010 wprowadzone zostały zmiany do uchwały nr XXIV/868/08 z dnia 11 września 2008 r. w sprawie przyjęcia wieloletniego programu gospodarowania mieszkaniowym zasobem Gminy Wrocław na lata 2009-2013:

pierwszą zmianę Rada Miejska Wrocławia wprowadziła uchwałą nr XLV/1362/10 z dnia 21.01.2010 r.; dotyczyła przepisów związanych ze sprzedażą lokali wchodzących w skład mieszkaniowego zasobu Gminy Wrocław;

kolejna została wprowadzona uchwałą nr L/1465/10 Rady Miejskiej Wrocławia z dnia 20.05.2010 r., intencją zmian w wieloletnim programie było doprecyzowanie przepisów w zakresie zasad polityki czynszowej w mieszkaniowym zasobie Gminy Wrocław.

POLITYKA CZYNSZOWA

W dniu 22 czerwca 2010 r. zostało wydane zarządzenie nr 9730/10 Prezydenta Wrocławia zmieniające zarządzenie nr 499/07 w sprawie określenia zasięgu strefy peryferyjnej dla potrzeb ustalenia czynszu za najem lokali mieszkalnych stanowiących własność Gminy Wrocław. Celem wydania ww. zarządzenia była weryfikacja listy ulic, które znajdują się w zasięgu strefy peryferyjnej.

W związku z powodzią, która miała miejsce w maju 2010 r., a której skutki dotknęły m.in. mieszkańców lokali mieszkalnych znajdujących się w budynkach będących własnością Gminy Wrocław, w dniu 28 maja 2010 r. zostało wydane zarządzenie nr 9526/10 Prezydenta Wrocławia w sprawie zwolnienia z czynszów najemców lokali mieszkalnych wchodzących w skład mieszkaniowego zasobu Gminy Wrocław, których lokale ucierpiały w wyniku powodzi w maju 2010 r. Zwolnienia obejmowały okres 3 miesięcy lub 2 lat.

ORGANIZACJA GMINNEGO TRANSPORTU DROGOWEGO

TRANSPORT DROGOWY OSÓB I RZECZY

Lp.	Czynności	Ilość
1.	Transport drogowy taksówką: - wydano licencji na transport drogowy taksówką osobową dokonano zmian licencji w związku ze zmianą pojazdu, tablic rejestracyjnych lub zmianą adresu wydano wtórników licencji	265 315 4
2.	Przeprowadzono kontrole przedsiębiorców w zakresie zgodności wykonywania transportu drogowego taksówką z przepisami prawa	267
3.	Transport drogowy osób i rzeczy -wydano: zaświadczeń na potrzeby własne wypisów z zaświadczeń na potrzeby własne zezwoleń na regularny przewóz osób wypisów z zezwoleń na regularny przewóz osób zezwoleń na regularny specjalny przewóz osób wypisów z zezwoleń na regularny specjalny przewóz osób licencji na krajowy transport drogowy rzeczy wypisów z licencji na krajowy transport drogowy rzeczy licencji na krajowy transport drogowy osób - wypisów z licencji na krajowy transport drogowy osób	152 645 180 1 083 8 13 57 173 15 72

WYDAWANIE KART PARKINGOWYCH DLA OSÓB NIEPEŁNOSPRAWNYCH

Lp.	Czynności	Ilość
1.	Wydano karty parkingowe dla osób niepełnosprawnych	804

UTRZYMANIE KOMUNIKACJI ZBIOROWEJ

W ramach zadań z zakresu utrzymania komunikacji zbiorowej zlecono do realizacji:

- Miejskiemu Przedsiębiorstwu Komunikacji Sp. z o.o. zlecono zadania w zakresie komunikacji miejskiej tramwajowej i autobusowej:

miesiąc	ilość pociągokilometrów w komunikacji tramwajowej	ilość wozokilometrów w komunikacji autobusowej
styczeń	1 020 233	1 822 957
luty	923 277	1 682 396
marzec	1 056 469	1 991 784
kwiecień	981 842	1 897 049
maj	1 008 883	1 941 814
czerwiec	988 315	1 905 884
lipiec	862 824	1 942 574
sierpień	873 019	1 963 602
wrzesień	991 877	2 029 125
październik	1 038 028	2 002 942
listopad	1 013 674	1 910 828
grudzień	1 008 509	1 968 689
Razem	11 776 950	23 059 361

- inni przewoźnicy, którym zlecono zadania w zakresie komunikacji podmiejskiej:

miesiąc	ilość wozokilometrów w komunikacji podmiejskiej			
	SEVIBUS Sp. z o. o.	DLA Sp. z o.o.	POLBUS-PKS Sp. z o.o.	PW Henryk Dyrda
styczeń	30 364	184 152	55 227	15 600
luty	27 667	172 306	49 447	14 638
marzec	31 202	140 578	61 900	16 419
kwiecień	29 832	133 064	58 102	15 432
maj	31 198	151 814	58 405	-
czerwiec	30 426	149 243	55 286	-
lipiec	31 501	156 982	52 082	-
sierpień	31 403	156 375	56 810	-
wrzesień	34 779	150 481	60 448	-
październik	115 699	67 000	60 898	-
listopad	118 453	64 473	58 045	-
grudzień	125 359	68 266	59 218	-
Razem	637 883	1 594 734	685 868	62 089

zlecono zadania związane z drukiem biletów komunikacji miejskiej oraz hologramu

	Ilość
bilety jednorazowe	41 567 000 szt.
bilety na okaziciela	57 000 szt.
bilety imienne	547 400 szt.
bilety czasowe	1 682 000 szt.
bilety aglomeracyjne	36 400 szt.
Hologram	114 rolek

Zgodnie z uchwałą Nr XLVII/1415/10 Rady Miejskiej Wrocławia z dnia 8 marca 2010 r. w sprawie szczegółowych zasad, sposobu i trybu umarzania, odraczania lub rozkładania na raty spłaty należności pieniężnych mających charakter cywilnoprawny przypadających Gminie Wrocław lub jej jednostkom podległym oraz wskazania organu i osób do tego uprawnionych:

rozpatrzono 141 wniosków o umorzenie, odroczenie i rozłożenie na raty należności z tytułu opłat za przejazd bez ważnego biletu, w tym:

- udzielono zgody na umorzenie w 26 przypadkach,
- udzielono zgody na rozłożenie na raty należności w 2 przypadkach,
- udzielono odmowy umorzenia, rozłożenia na raty, odroczenia lub pozostawiono bez rozpoznania w 113 przypadkach.

DYSTRYBUCJA BILETÓW KOMUNIKACJI ZBIOROWEJ

Zgodnie z umową z dnia 2 grudnia 2010 r. o świadczenie usług sprzedaży biletów komunikacji miejskiej zawartą pomiędzy Gminą Wrocław a Mennicą Polską S.A., od dnia 10 maja 2010 r. rozpoczęto sprzedaż biletów okresowych zapisywanych w formie elektronicznej. Bilety zapisywane na URBANCARD zastąpiły tradycyjne okresowe bilety papierowe, które to zostały wycofane ze sprzedaży od dnia 1 grudnia 2010 r.

W ramach wdrażania Systemu Wrocławskiej Karty Miejskiej, wraz z Zespołem Karty Miejskiej i Mennicą Polską S.A.:

- opracowano Ogólne warunki zawierania umowy przewozu środkami miejskiej komunikacji zbiorowej przy zastosowaniu URBANCARD - Wrocławskiej Karty Miejskiej,
- uzgodniono lokalizację i dokonano odbiorów 100 szt. terminali samoobsługowych i ponad 120 szt. terminali obsługowych, tj. urządzeń do sprzedaży i kodowania na URBANCARD biletów wrocławskiej komunikacji zbiorowej.

Ponadto, dystrybucja biletów przez operatora odbywa się:

- w ponad 300 szt. terminali mobilnych zamontowanych w pojazdach Miejskiego Przedsiębiorstwa Komunikacyjnego Sp. z o.o. - bilety jednorazowe i czasowe,
- przy użyciu telefonów komórkowych (wysyłając SMS) - bilety jednorazowe i czasowe,
- za pośrednictwem internetu – okresowe bilety imienne.

W roku 2010 operator URBANCARD wydał ponad 120 000 szt. kart służących do kodowania biletów okresowych.

Dystrybucja biletów komunikacji zbiorowej (w formie papierowej) prowadzona była przez:

- 56 podmioty prowadzące działalność gospodarczą,
- firmę Merona Poland Sp. z o.o., prowadzącą sprzedaż biletów przy użyciu automatów biletowych (na początku roku 2010: 160 automatów, na koniec roku 2010: 83 automaty).

W omawianym okresie sprzedano:

- 36 624 289 szt. biletów jednorazowych,
- 119 725 szt. biletów na okaziciela,
- 1 135 642 szt. biletów imiennych,
- 2 621 543 szt. biletów czasowych,
- 34 254 szt. biletów aglomeracyjnych.

W roku 2010 przygotowano nowelizację uchwał Rady Miejskiej Wrocławia:

- uchwała Nr XLV/1358/10 Rady Miejskiej Wrocławia z dnia 21 stycznia 2010 r. (Dz. Urz. Wojew. Doln. Nr 37, poz. 511) w sprawie zmiany uchwały Nr VIII/275/99 Rady Miejskiej Wrocławia w sprawie zasad odpłatności za usługi przewozowe świadczone środkami lokalnego transportu - wprowadzono nowy rodzaj biletów okresowych, bilety czasowe oraz zasady korzystania z nich, a także dopuszczono przewóz rowerów środkami miejskiej komunikacji zbiorowej;
- uchwała Nr XLV/1359/10 Rady Miejskiej Wrocławia z dnia 21 stycznia 2010 r. w sprawie zmiany uchwały Nr XXI/681/08 Rady Miejskiej Wrocławia w sprawie opłat za usługi przewozowe transportu zbiorowego świadczone przez Gminę Wrocław - ustalono ceny biletów czasowych,
- uchwała Nr L/1461/10 Rady Miejskiej Wrocławia z dnia 20 maja 2010 r. (Dz. Urz. Wojew. Doln. Nr 37, poz. 511) w sprawie zmiany uchwały Nr VIII/275/99 Rady Miejskiej Wrocławia w sprawie zasad odpłatności za usługi przewozowe świadczone środkami lokalnego transportu - wprowadzono nowy rodzaj biletów okresowych, bilety semestralne oraz zasady korzystania z nich;
- uchwała Nr L/1462/10 Rady Miejskiej Wrocławia z dnia 20 maja 2010 r. w sprawie zmiany uchwały Nr XXI/681/08 Rady Miejskiej Wrocławia w sprawie opłat za usługi przewozowe transportu zbiorowego świadczone przez Gminę Wrocław - ustalono ceny biletów semestralnych.

PRZETARGI PUBLICZNE ZWIĄZANE Z KOMUNIKACJĄ ZBIOROWĄ

Zgodnie z ustawą z dnia 29 stycznia 2004 r. Prawo Zamówień Publicznych przygotowano specyfikację istotnych warunków zamówienia, projekty umów oraz uczestniczo w pracach komisji przetargowych:

Zamówienie publiczne	Ilość postępowań
Świadczenie usług przewozowych w ramach miejskiego autobusowego transportu zbiorowego organizowanego przez Gminę Wrocław na terenie	1

Wrocławia oraz Gminy Wisznia Mała	
Świadczenie usług przewozowych w ramach miejskiego autobusowego transportu zbiorowego organizowanego przez Gminę Wrocław na terenie Wrocławia oraz Gminy Długołęka	1
Druk i dystrybucja biletów, upoważniających do przejazdów środkami wrocławskiej komunikacji zbiorowej, przy użyciu automatów biletowych	1
Wytworzenie i dostarczenie 1 350 szt. rolek papieru do terminali samoobsługowych – urządzeń służących do sprzedaży biletów upoważniających do przejazdów środkami wrocławskiej komunikacji zbiorowej	1
Wytworzenie i dostarczenie biletów jednorazowych, czasowych oraz aglomeracyjnych uprawniających do przejazdów środkami lokalnej komunikacji zbiorowej	1
Rozwieszanie rozkładów jazdy i informacji pasażerskiej na przystankach komunikacji zbiorowej organizowanej przez Gminę Wrocław	1

KONTROLA PRZEWOŹNIKÓW

Na podstawie obowiązujących umów zawartych między Przewoźnikami a Gminą Wrocław, zarejestrowano łącznie **1 303 854** kontroli punktualności i jakości usług przewozowych komunikacji zbiorowej:

Miesiąc	Liczba pomiarów jakości usług przewozowych	Liczba zarejestrowanych kontroli automatycznych	Łączna liczba kontroli
styczeń	887	87 218	88 105
Luty	1 387	73 186	74 573
marzec	1 390	93 971	95 361
kwiecień	1 339	89 686	91 025
maj	1 870	101 249	103 119
czerwiec	1 606	98 214	99 820
lipiec	1 575	101 135	102 710
sierpień	603	102 329	102 932
wrzesień	1 092	101 207	102 299
październik	880	138 425	139 305
listopad	1 354	149 356	150 710
grudzień	996	152 899	153 895
Razem	14 979	1 288 875	1 303 854

ZARZĄDZANIE TRANSPORTEM PUBLICZNYM

W ramach działań w zakresie zarządzania transportem publicznym:

- zaopiniowano **72** projekty organizacji ruchu zastępczego na czas remontów i przebudowy układu drogowo-torowego oraz **12** projektów organizacji ruchu docelowego, m.in. dla niżej wymienionych obiektów:
 - ul. Krzywoustego,
 - ul. Bardzkiej,
 - ul. Avicenny,
 - ul. Skłodowskiej-Curie,
 - ul. Buforowej,
 - Mostu Wschodniego,
 - budowy linii Tramwaju Plus do Kozanowa,
 - przebudowy układu drogowego na potrzeby Sky Tower,
 - ul. Średzkiej,
 - ul. Trzmielowickiej,
 - budowy obwodnicy Leśnicy,
 - budowy Trasy Stabłowickiej,
 - ul. Jeleniogórskiej,

- ul. Sołtysowickiej,
 - ul. Żmigrodzkiej,
 - ul. Strzegomskiej,
 - ul. Grabiszyńskiej,
 - ul. Kruczej,
 - przebudowy układu drogowego na skrzyżowaniu Alei Pracy i ulicy Inżynierskiej,
 - ul. Hubskiej,
 - ul. Ślężnej,
 - ul. Piłsudskiego,
 - ul. Swojczyckiej.
- wprowadzono nowe rozwiązania komunikacyjne:
 - utworzenie linii autobusowej nr 140 umożliwiającej dojazd do nowej siedziby schroniska dla zwierząt (Miejskie Centrum Profilaktyki Weterynaryjno-Zootechnicznej) przy ul. Ślazowej,
 - utworzenie linii autobusowej nr 308 obsługującej osiedle Widawa i Pracze Widawskie,
 - oddanie do ruchu nowej pętli autobusowej przy ul. Widawskiej – polepszenie obsługi komunikacyjnej osiedla Pawłowice,
 - korektę w kilkunastu rozkładach jazdy linii m.in. A, 103, 113, 115, 116, 131, 403, 409, 612, 710 w celu dostosowania do istniejących warunków ruchu,
 - uruchomienie dodatkowych kursów w szczycie porannym na linii K, 114, 409,
 - uruchomienie dodatkowego przystanku „na żądanie” dla linii C przy ul. Długiej w celu polepszenia połączenia obiektów Politechniki,
 - uruchomienie zastępczej komunikacji autobusowej na czas prowadzonych remontów (701, 702, 704, 709, 710, 714 i 715),
 - uruchomienie dodatkowych przystanków ułatwiających pasażerom przesiadki m.in. Kosmonautów/Grabowa, pętla Pilczyce,
 - uruchomienie linii nr 723 ułatwiającej odjazd do Hali Targowej na czas wyłączenia komunikacji tramwajowej na mostach Młyńskich.
 - ponadto:
 - zorganizowano obsługę komunikacją zbiorową w okresie Wszystkich Świętych, Sylwestra, funkcjonowania fontanny przy Hali Stulecia, meczów piłkarskich, Dni Otwartych podczas budowy Stadionu EURO, Nocy Muzeów i innych imprez kulturalnych,
 - dokonano weryfikacji dostarczonych przez przewoźników rozkładów jazdy w ilości 731 sztuk,
 - przygotowano do realizacji 36 rozkładów jazdy,
 - przygotowano 95 schematów komunikacji zbiorowej,
 - przygotowano i opublikowano na stronie internetowej 74 artykuły dotyczące zmian w funkcjonowaniu komunikacji zbiorowej,
 - uczestniczono w pracach Komisji Bezpieczeństwa Ruchu Drogowego,
 - uczestniczono w posiedzeniu zespołu ds. przygotowań obsługi komunikacyjnej UEFA EURO 2012,
 - uczestniczono w komisjach odbierających organizacje ruchu zastępczego i docelowego w ilości 127 sztuk,
 - przygotowano i wydano do wywieszenia na przystankach około 65 500 arkuszy rozkładów jazdy oraz około 4 200 arkuszy informacji pasażerskiej, około 8 000 arkuszy informacji dotyczącej UrbanCard i około 1 700 arkuszy informacji dotyczącej zakazu palenia w miejscach publicznych,
 - przeprowadzono kontrolę jakości wykonanych prac na 9 675 przystankach przy rozwieszaniu rozkładów jazdy i informacji pasażerskich,
 - uczestniczono w 15 spotkaniach z Radami Osiedli i Miłośnikami Komunikacji Miejskiej,
 - przeprowadzono obserwacje nappełnień i czasów jazdy wybranych linii autobusowych i tramwajowych m.in. 2, 3, 5, 6, 7, 9, 17, 103, 107, 110, 115, 119, 114, 125, 325, 403, 406.

OCHRONA ŚRODOWISKA

OCHRONA PRZYRODY

W 2010 r. w zakresie ochrony przyrody Wydział rozpatrzył **2 268 spraw**. Na wydanych **877 decyzji** w zakresie usunięcia drzew i krzewów:

- 18 decyzji skierowano do Samorządowego Kolegium Odwoławczego, co stanowi 2,05% wydanych decyzji,
- 187 decyzji wydano w terminie dłuższym niż 1,5 miesiąca, tj. 21% decyzji wydano w terminie dłuższym niż zakładane standardy przewidziane w Procedurze Zintegrowanego Systemu Zarządzania. Dłuższe terminy wydawania decyzji wynikają głównie z jakości składanych wniosków, braków w dokumentacjach, oraz wydłużonej procedury uzgodnień przy wydawaniu zezwoleń na usuwanie drzew z pasa drogowego dróg publicznych.

Wydłużona procedura wynika ze zmiany przepisów w ustawie o ochronie przyrody, które obowiązują od 20 lipca 2010 r. W procedurze wydawania zezwoleń na usunięcie drzew z terenu pasa drogowego dróg publicznych z wyjątkiem topól gatunków obcych, należy uzyskać uzgodnienie projektu zezwolenia z Regionalną Dyrekcją Ochrony Środowiska we Wrocławiu. Jednocześnie należy złożyć dodatkowy kompletny wniosek z dokładnym opisem lokalizacji drzew z ewidencji gruntów, dokumentacją fotograficzną, informacją czy w obrębie wnioskowanych drzew do usunięcia występują gatunki prawnie chronione (protokół z oględzin drzew). Z urzędu termin załatwienia sprawy może wydłużyć się nawet ponad 30 dni, gdyż dopiero nie wyrażenie stanowiska przez RDOŚ w ciągu 30dni od daty otrzymania projektu zezwolenia uznaje się za uzgodnienie zezwolenia – art. 83 ust. 2b ustawy o ochronie przyrody.

OCHRONA ZIELENI

Znaczącym problemem dla miasta jest usuwanie zieleni – drzew i krzewów w związku z projektowanymi inwestycjami. W 2010 r. wydano 877 decyzji zezwalających na usunięcie 5 224 szt. drzew oraz 2 381 m² krzewów, w tym wydano:

- 720 decyzji bez opłat zezwalających na usunięcie 2 415 szt. drzew i 41 m² krzewów,
- 157 decyzji naliczających opłaty na konto Gminy Wrocław.

W wydanych zezwoleniach na usunięcie drzew i krzewów kolidujących z inwestycjami naliczono opłatę na konto Gminy Wrocław w wysokości 13 680 672,48 zł za usunięcie 2 729 szt. drzew i 2 279 m² powierzchni krzewów. W decyzjach naliczono opłatę gwarancyjną w wysokości 278.098,59 zł odroczonej na okres 3 lat w zamian za przesadzenie 80 szt. drzew i 61 m² krzewów kolidujących z planowanymi inwestycjami oraz opłatę gwarancyjną odroczonej na okres 3 lat w wysokości 978 531,74 zł w zamian za nasadzenia zastępcze 211 szt. drzew i 199 m² krzewów.

W decyzjach odmownych nie zezwolono na usunięcie 225 szt. drzew, które zachowano do dalszej uprawy.

W wydanych decyzjach bez opłat zobowiązano do kompensowania powstałych ubytków w zieleni - zobowiązano do nasadzeń kompensacyjnych 1 783 szt. drzew, krzewów o powierzchni 255,5m². Ilość drzew do nasadzeń jest dużo mniejsza niż wycinanych. Ponoszenie opłat za usuwanie drzew zwalnia Inwestorów z obowiązku wykonywania nasadzeń kompensacyjnych. Wobec tego w decyzjach naliczających opłaty za usuwanie drzew, po raz drugi nie można zobowiązać Inwestora do ponoszenia wydatków na kompensację przyrodniczą. Coraz więcej inwestorów jest zainteresowanych nasadzeniami zamiennymi zamiast ponoszonych opłat. W przypadku realizacji wielu inwestycji, inwestorzy nie posiadają jednak terenów, na których mogą zrealizować nasadzenia drzew lub krzewów na trwałe. Kompensacją przyrodniczą nie mogą być nasadzenia tymczasowe realizowane na gruntach nie przeznaczonych w miejscowych planach na zieleń. Dlatego nasadzenia zamienne stosowane są dość rzadko.

Ponadto straty w zieleni związane z inwestycjami są kompensowane poprzez realizację nowych projektów zieleni. Na kompensowanie strat w zieleni przeznaczane są środki z opłat i kar za korzystanie ze środowiska wpływające z wydanych zezwoleń na usuwanie zdrowych drzew i krzewów kolidujących z planowanymi inwestycjami. W roku 2010 była

to kwota 9 896 700 zł. Fundusze te przeznaczone są na nowe nasadzenia, urządzenie i utrzymanie terenów zieleni miejskiej, w tym parków, zieleńców, zieleni przyulicznej i lasów komunalnych

INWESTYCJE ZWIĄZANE Z MODERNIZACJĄ UKŁADÓW KOMUNIKACYJNYCH I INFRASTRUKTURĄ PODZIEMNĄ

- Przebudowa ul. Granicznej na odcinku od ul. Mińskiej do nowego portu Lotniczego i ul. Skarżyńskiego,
- Budowa sieci wodociągowej i kanalizacji sanitarnej do budynków przy ul. Irlandzkiej i ul. Klecińskiej,
- Przebudowa układu komunikacyjnego wraz z infrastrukturą techniczną w strefach B, C i D Dolnośląskich Zakładów Usługowo-Produkcyjnych Dozamel Sp. z o.o. przy ul. Fabrycznej 10,
- Przebudowa torowiska tramwajowego na ul. Grabiszyńskiej,
- Remont mostu Pęgowskiego w ciągu ul. Pęgowskiej wraz z rozbiórką i budową mostu tymczasowego z dojazdami,
- Budowa odcinka ul. Kokosowej i dróg dojazdowych wraz budową sieci do realizowanej inwestycji budowy kompleksu mieszkaniowego domów jednorodzinnych i wielorodzinnych spółki MILART przy ul. Kokosowej, rozbudowa układu drogowego wraz z budową zatok postojowych w rejonie ul. Na Grobli i ul. Międzyrzeckiej,
- Budowa kolektora tłoczego kanalizacji sanitarnej w ul. Kielczowskiej dla osiedla „Wilczyce Małe”,
- Przebudowa i budowa infrastruktury drogowej i technicznej na ul. Powstańców Śląskich, ul. Wielkiej, ul. Kruczej, Gwiazdzistej, ul. Szczęśliwej.

INWESTYCJE ZWIĄZANE Z EURO 2012

- Przebudowa Dworca Głównego we Wrocławiu,
- Budowa ulicy Drzymały w nowym przebiegu od ul. Królewieckiej do północnej łącznicy węzła z drogą krajową nr 94,
- Budowa Centrum Handlowego przy ul. Królewieckiej, M. Drzymały,
- Budowa zintegrowanego węzła przesiadkowego w rejonie Stadionu EURO 2012 – węzeł Stadion EURO 2012,
- Zintegrowany System Transportu Szynowego w Aglomeracji i we Wrocławiu – etap I zadanie 1.4 Budowa połączenia tramwajowego skrzyżowania ulic Legnicka – Na Ostatnim Groszu ze Stadionem EURO przez osiedle Kozanów,
- Budowa przyłącza sieci ciepłowniczej do węzła ciepłego na terenie stadionu piłkarskiego przy ul. Drzymały we Wrocławiu (etap I - odcinek w rejonie od ul. Papierniczej do rzeki Ślęzy),
- Budowa przyłącza ciepłowniczego do węzła zlokalizowanego na terenie stadionu piłkarskiego przy ul. Drzymały we Wrocławiu (etap II – teren przyległy do wschodniej części stadionu – pomiędzy obszarem stadionu i rzeką Ślężą),
- Zagospodarowanie terenu wschodniego pomiędzy obszarem stadionu i rzeką Ślężą wraz z budową kładki we Wrocławiu,
- Budowa Centrum Handlowego przy ul. Królewieckiej – Drzymały,
- Przebudowa ul. Królewieckiej we Wrocławiu wraz z zagospodarowaniem terenu po północnej stronie stadionu na EURO 2012”,
- Budowa drogi oznaczonej jako 3 KD-L rejon ul. Świeżej - Pomarańczowej na Stabłowicach,

INWESTYCJE ZWIĄZANE Z BUDOWĄ I PRZEBUDOWĄ OBIEKTÓW

- Budowa szpitala przy ul. Kosmonautów – dz. 29/14, AM-33 obręb Stabłowice,
- Budowa hotelu przy ul. Wróblewskiego przez I PARK,
- Budowa stacji dealersko-serwisowej Ford przy ul. Żmigrodzkiej 249a,

- Budowa budynku serwisu samochodowego wraz z infrastrukturą techniczną przy ul. Stargardzkiej,
- Budowa budynku handlowego, parkingów i dróg dojazdowych przy ul. Muchoborskiej,
- Budowa hipermarketu SELGROS przy ul. Krakowskiej,
- Rozbudowa Mc Donald przy ul. Bardzkiej,
- Budowa budynku firmy DPI Małachit przy ul. Sikorskiego,
- Budowa pomieszczeń na Pracownię Angiografu dla Kliniki Kardiologicznej na terenie Wojskowego Szpitala Klinicznego przy ul. Weigla,
- Budowa budynku magazynowo-garażowego GAZSYSTEM S.A. przy ul. Gazowej 3B,
- Zmiana zagospodarowania terenu kompleksu wojskowego - ul. Ligocka 4,
- Rozbudowa bazy logistycznej firmy General Logistics Systems Poland Sp. z o.o. przy ul. Paprotnej 10,
- Przebudowa i rozbudowa teatru muzycznego Capitol przy ul. Piłsudskiego,
- Budowa obiektów biurowo-usługowych przy ul. Zabrodzkiej, przy ul. Swobodnej, ul. Komandorskiej,
- Rozbudowa Ośrodka Szkolno Wychowawczego Dzieci Nieśłyszących przy ul. Dworskiej,
- Nadbudowa i rozbudowa garaży dla potrzeb administracyjno-szkoleniowych Wojewódzkiego Ośrodka Ruchu Drogowego przy ul. Ziębickiej 34-38,
- Rozbudowa budynku Magnolia Park przy ulicy Legnickiej 56-58,
- Budowa parkingu terenowego przez Politechnikę Wrocławską pomiędzy ul. J. Hoene-Wrońskiego, a budynkiem C7.

INWESTYCJE ZWIĄZANE Z ZABUDOWĄ MIESZKANIOWĄ

- Budowa zespołu budynków mieszkaniowych wielorodzinnych wraz z elementami infrastruktury technicznej i garażami :
- Przy ul. Hubskiej - ul. Prudnickiej,
- Przy ul. Borowskiej 242 (sm osada),
- Przy ul. Cukrowej,
- Przy ul. Królewieckiej - Brodnickiej,
- Przy ul. Augustowskiej- pasłęckiej, dz.283, am-20, obręb maślice,
- Przy ul. Stabłowickiej (teren dz.15/2, 16/2, am-7, obręb stabłowice),
- Przy ul. Pięknej - osiedle Innova,
- Przy ul. Nyskiej i Pięknej,
- Przy ul. Ołtaszyńskiej,
- Przy ul. Wilczej,
- Przy ul. Rybnickiej,
- Przy ul. Wambierzyckiej,
- Budowa pięciu budynków w zabudowie mieszkalnej jednorodzinnej przy ul. Stabłowickiej (działka nr 38/2, am-23, obręb pracze odrzańskie),
- Budowa zespołu budynków jednorodzinnych „osiedle irlandzkie” na Muchoborze Małym,
- Budowa osiedla budynków jednorodzinnych przy ul. Dożynkowej 43,
- Budowa zespołu zabudowy mieszkaniowo-usługowej z garażem podziemnym, oraz elementami infrastruktury technicznej przy ul. Matejki i ul. Sienkiewicza,
- Budowa budynku usługowo-apartamentowego przy ul. Jeździeckiej.

OCHRONA DZIKIEJ FLORY I FAUNY

Prowadzono rejestr zwierząt gatunków wymienionych w załącznikach A i B rozporządzenia Rady (WE) nr 338/97 z dnia 9 grudnia 1996 r. w sprawie ochrony dzikiej fauny i flory w drodze regulacji handlu nimi, zaliczonych do płazów, gadów, ptaków lub ssaków. Do rejestru zwierząt zagrożonych wyginięciem w 2010 r. złożono **63 wnioski**, w tym: 55 dotyczyło wpisu do rejestru, 8 - skreślenia z rejestru. **Wydano 55 zaświadczeń** o wpisie do rejestru oraz **8 zaświadczeń o skreśleniu** zwierząt z rejestru. Najliczniej zgłaszano do rejestru przedstawicieli gadów - 76 szt., ptaków - 22

szt., płazów - 3 szt., ssaków - 1 szt. Skreślono z rejestru 14 szt. okazów, w tym: 12 szt. gadów oraz 2 szt. ptaków.

Wydział zwrócił się do jednostek miejskich z prośbą o uwzględnienie w rozwiązaniach projektowych instalacji odpowiednich zabezpieczeń redukujących śmiertelność ptaków w okresie przelotów, zimowisk szczególnie w rejonie Mostu Tumskiego i Mostu Piaskowego jak i terenów przyległych.

Zaopiniowano pod względem przyrodniczym m.inn. projekty i opracowania:

- utworzenie edukacyjnego ogrodu - ostoja dla natury i człowieka,
- zagospodarowanie mas ziemnych pochodzących z wykopów podczas realizacji Wrocławskiego Węzła Wodnego,
- możliwości zasypania zbiornika położonego na działce nr 4/13, AM-17, obręb Oporów,
- zagospodarowania terenu wschodniego pomiędzy obszarem stadionu i rzeką Ślężą wraz z budową kładki ochrony w zakresie biotopu kumaka nizinnego,
- ochrony siedlisk łęgowo-topolowych dla inwestycji polegającej na zarurowaniu rowu odwadniającego Ł-6 na terenie działki nr 47/3, AM-16, obręb Maślice,
- ochrony biotopów płazów oraz zieleni dla rekultywacji terenu na działce nr 18/12, AM-4, obręb Sołtysowice,
- ochrony zbiornika wodnego na potrzeby rekultywacji części działki nr 2/2, AM-3, obręb Pracze Odrzańskie.

Udzielono wyjaśnień na interwencje w sprawie bażantów złocistych przetrzymywanych w wolierze w parku przy ul. Teatralnej oraz w sprawie zniszczenia stanowiska flagowca olbrzymiego podczas prac ziemnych przy budowie placu zabaw.

POMNIKI PRZYRODY

W ramach monitoringu dokonano oględzin stanu zdrowotnego wybranych pomników przyrody i wykonano niezbędne zabiegi pielęgnacyjne w koronach drzew nr inw. 9, 93, 11, 73, 102 wg Rejestru Pomników Przyrody oraz założono brakujące tabliczki informujące o prawnej ochronie w formie pomnika przyrody na drzewach o nr inw. z Rejestru Pomników: 10, 103, 104, 105, 106, 107, 108;

Wykonano ekspertyzę oceny przydatności humusu (z likwidowanych siedlisk z udziałem dębów na terenie budowy drogi S-8 Wrocław w km 37+180 do km 37+400) niezbędnego do przeprowadzenia prac pielęgnacyjnych zmierzających do wymiany wierzchniej warstwy gleby przy pomniku przyrody 'Przewodnik' nr inw. 68 z Rejestru Pomników Przyrody. Na podstawie wyników wykonanej ekspertyzy zakupiono 50m³ humusu z w/w terenu budowy drogi S-8 Wrocław i zmagazynowano na terenie dz.3, AM-9, obręb Osobowice przy ul. Osobowickiej we Wrocławiu. Z uwagi na uzyskanie zezwolenia od Generalnego Dyrektora Ochrony Środowiska w Warszawie w grudniu 2010 r. na wykonanie czynności zakazanych wobec gatunków dziko występujących grzybów objętych ochroną przesunięto termin wykonania robót do 31 marca 2011 r., a wartość zamówienia w wysokości 14 700,00 zł brutto przesunięto jako środki nie wygasające.

W związku ze zmianą ustawy z dnia 23 stycznia 2009 r. o zmianie niektórych ustaw w związku ze zmianami w organizacji i podziale zadań administracji publicznej w województwie, w tym również zmian w ustawie z dnia 16 kwietnia 2004 r. o ochronie przyrody na wniosek Regionalnego Dyrektora Ochrony Środowiska we Wrocławiu dokonano przeglądu większości pomników przyrody we Wrocławiu w zakresie oględzin ich stanu zdrowotnego, aktualizacji pomiarów dendrometrycznych, ustalenia zgodności przynależności taksonomicznej oraz lokalizacji obiektów w terenie w stosunku do zapisów z aktów prawnych i ich załączników. Przekazano zaktualizowaną ewidencję pomników przyrody oraz użytków ekologicznych na terenie Wrocławia wraz z aktami prawnymi – zgodnie z wytycznymi formularzy znajdującymi się na stronie internetowej GDOŚ.

Dla potrzeb aktualizacji danych parametrów dendrologicznych pomników przyrody zakupiono urządzenia pomiarowe: wysokościomierz – SUUNTO PM-5/1520, busolę SUUNTO KB 14/360°, taśmę stalową RICHTER w kapslu 308GP/10m (II klasa

dokładności wraz z wzorcowaniem z dnia 22 lipca 2010 r.), taśmę zwijaną RICHTER w kapslu typ 30/5m szerokość 13mm z blokadą oraz dalmierz laserowy Leica Disto D5.

Wydano uzgodnienia w zakresie ochrony pomników przyrody w związku z planowaną przebudową torowisk i rozjazdów tramwajowych ul. Wróblewskiego od ul. Kopernika do ul. Tramwajowej w obrębie pomnika przyrody dęba Piotra Włosta, oraz przebudową infrastruktury podziemnej w rejonie pomnika przyrody dąb „Przewodnik” rosnącego przy ul. Borowskiej/Suchej.

TWORZENIE POMNIKÓW PRZYRODY

W 2010 r. wpłynęły 4 wnioski w sprawie objęcia ochroną w formie pomników przyrody czterech pojedynczych drzew, w tym: dąb szypułkowy na terenie Szkoły Podstawowej Nr 21 przy ul. Osobowickiej 127, dwie leszczyny tureckie w Parku Zachodnim, dwa dęby szypułkowe przy ul. Skoczylasa 23 oraz głąz narzutowy przy ul. Wieczystej. Pozytywnie rozpatrzono dwa wnioski: Uchwałą nr LV/1689/10 Rady Miejskiej Wrocławia z dnia 14 października 2010 r. uznano za pomnik przyrody dąb szypułkowy o obwodzie pnia 450cm rosnący na terenie Szkoły Podstawowej Nr 21 przy ul. Osobowickiej 127 we Wrocławiu i nadano mu nazwę Mieszko, Biuletyn Urzędowy Rady Miejskiej Wrocławia z 2010 r. Nr 9 poz. 349, ogłoszona w Dzienniku Urzędowym Województwa Dolnośląskiego z 2010 r. Nr 210, poz. 3258. Nazwę pomnika przyrody, nawiązującą do imienia ich Szkoły Podstawowej, wybrały dzieci klas IV-VI w konkursie ogólnoszkolnym projektu edukacyjnego „Co nam powiesz, Panie Dębie”. Przygotowano projekt uchwały Rady Miejskiej Wrocławia w sprawie uznania za pomniki przyrody dwóch leszczyn tureckich rosnących na terenie Parku Zachodniego. Uzyskano niezbędne uzgodnienia projektu uchwały. Wprowadzenie projektu uchwały pod obrady Rady Miejskiej Wrocławia przewiduje się na początek 2011 r.

EMISJA ENERGII I ZANIECZYSZCZEŃ

Pracownicy Działu Emisji energii i zanieczyszczeń realizują zadania administracyjne z zakresu ochrony środowiska przed hałasem, polami elektromagnetycznymi, zanieczyszczeniem powietrza oraz z zakresu gospodarki wodnej i ochrony wód przed zanieczyszczeniem.

Zakres działalności, poza w/w działalnością czysto administracyjną, obejmuje również działalność kontrolną i interwencyjną w zakresie w/w ustaw.

OCHRONA POWIETRZA ATMOSFERYCZNEGO

W zakresie ochrony powietrza atmosferycznego realizowano:

- Wydawanie pozwoleń na wprowadzanie substancji gazowych i pyłów do powietrza zgodnie z art. 181 ustawy POŚ. W 2010 r. wydano 26 decyzji dla podmiotów gospodarczych emitujących w sposób zorganizowany substancje gazowe i pyły z instalacji technologicznych, takich jak: spawalnie, drukarnie, instalacje energetycznego spalania paliw, instalacje zbiorników magazynowych materiałów budowlanych, instalacje produkcji farmaceutycznej, lakiernie i in. (m.in. dla VOLVO PLSKA Sp. z o.o., ALSTOM Power Sp. z o.o., PZL-Wrocław Sp. z o.o.),
 - Przyjmowanie zgłoszeń instalacji nie podlegających obowiązkowi uzyskania pozwolenia na emisję, zgodnie z art. 152 ustawy POŚ (14 zgłoszeń). Dotyczyły m.in. instalacji malarni, spalania paliw, stacji paliw, dygestoriów. (m.in. stacje paliw LOTOS Paliwa Sp. z o.o., ORLEN Prewencja, US Pharmacia Sp. z o.o.),
- Przyjmowanie sprawozdań z okresowych pomiarów kontrolnych emisji zanieczyszczeń do powietrza z instalacji technologicznych (6 instalacji - m.in. Wabco Polska Sp. z o.o, Bombardier Transportation Polska Sp. z o.o., AKWAWIT BRASCO S.A.). Złożone sprawozdania nie wykazały przekroczeń dopuszczalnych emisji substancji do powietrza.

Wspieranie monitoringu zanieczyszczeń powietrza poprzez dofinansowanie ze środków pozyskanych z opłat i kar za korzystanie ze środowiska, prac prowadzonych przez Wojewódzki Inspektorat Ochrony Środowiska, Instytut Meteorologii i

Gospodarki Wodnej (w zakresie chemizmu opadów) oraz Politechnikę Wrocławską na terenie m. Wrocławia. W oparciu o wykonywane pomiary substancji zanieczyszczających (dwutlenek siarki, dwutlenek azotu, tlenek węgla, ozon, benzen, ołów i pył zawieszony) opracowywana jest ocena jakości powietrza we Wrocławiu. Dane z monitoringu były podstawą do opracowania przez Marszałka Województwa Dolnośląskiego *Naprawczych programów ochrony dla stref na terenie województwa dolnośląskiego, w których zostały przekroczone poziomy dopuszczalne i docelowe substancji w powietrzu*, obejmujących również Aglomerację Wrocławską - powiat grodzki Wrocław.

Interwencje w zakresie ochrony powietrza atmosferycznego przed zanieczyszczeniami (9 interwencji) - dotyczyły głównie emisji z niewielkich instalacji technologicznych oraz niskiej emisji z palenisk gospodarstw indywidualnych opalanych paliwem stałym. W kilku przypadkach zachodziło podejrzenie spalania odpadów w kotłach grzewczych, ale niestety są to sprawy bardzo trudne do udowodnienia.

Przyjmowanie, zweryfikowanych przez uprawnionych audytorów lub wojewódzkiego inspektora ochrony środowiska, rocznych raportów z monitorowania emisji CO₂ w ramach wydanych podmiotom decyzji udzielających zezwolenia na uczestnictwo we wspólnotowym systemie handlu uprawnieniami do emisji dwutlenku węgla (2 raporty). Raporty, które są ustawowym obowiązkiem dla uczestników wspólnotowego systemu handlu uprawnieniami do emisji dwutlenku węgla zostały złożone przez Dolnośląskie Zakłady Usługowo-Produkcyjne DOZAMEL Sp. z o.o. oraz Zakład Ciepłowniczy TERM-HYDRAL Sp. z o.o.

Wydawanie pozwoleń na uczestnictwo we wspólnotowym systemie handlu uprawnieniami do emisji dwutlenku węgla. Wydano 2 decyzje zmieniające warunki zezwolenia dla w/w uczestników systemu, wynikające ze zmian planu monitorowania instalacji w spółce DOZAMEL oraz w związku z przejęciem instalacji ZC TERM-HYDRAL przez Zespół Elektrociepłowni Wrocławskich KOGENERACJA S.A.

GOSPODARKA WODNO-ŚCIEKOWA I OCHRONA WÓD:

W zakresie gospodarki wodno-ściekowej działań realizuje:

Wydawanie pozwoleń wodnoprawnych na:

- wykonywanie urządzeń wodnych tj. mostów, przepustów, rurociągów, wylotów, pomostów, przystani (wydano: 84 pozwoleń);
- na szczególne korzystanie z wód w zakresie :
 - poboru wód (3 pozwolenia),
 - odprowadzania wód opadowych i roztopowych (52 pozwoleń),
 - odprowadzania ścieków bytowych (wydano: 7 pozwoleń),
 - piętrzenie wody (2 pozwolenia),
 - odprowadzania ścieków przemysłowych (28 pozwoleń).

Sprawa dotycząca wydania pozwolenia wodnoprawnego na odprowadzanie wód opadowych i roztopowych do wód i do ziemi z terenu Stadionu EURO ze względu na niezuzupełnienie braków formalnych i merytorycznych (pomimo kilkukrotnych wezwań i spotkań), pozostała bez rozpoznania.

- wprowadzanie ścieków przemysłowych do kanalizacji (z parkingów podziemnych, stacji paliw – wydano: 22 pozwoleń);
- przekroczenia rzek i wałów przeciwpowodziowych: liniami kolejowymi, energetycznymi, gazociągami, rurociągami (wydano: 9 pozwoleń);
- obniżenie poziomu zwierciadła wody podziemnej: stałe obniżenie zwierciadła wód podziemnych (wydano: 2 pozwolenia);
- odwodnienie obiektów i wykopów budowlanych: czasowe obniżenie zwierciadła wód podziemnych (wydano: 9 pozwoleń);
- żeglugę śródlądową.

Wydawanie decyzji w zakresie:

- zatwierdzania instrukcji gospodarowania wodą (1 pozwolenie),
- ustalenie linii brzegowej (3 pozwolenia),

- ustanawianie stref ochrony bezpośredniej ujęć wód (1 pozwolenie).

Wydawanie decyzji o cofnięciu lub wygaszeniu pozwoleń wodnoprawnych (15 decyzji).

Zmiany zakresu pozwoleń wodnoprawnych (5 decyzji).

Interwencje dotyczące zanieczyszczenia wód powierzchniowych (rozpoznano: 8 spraw).

Rozpoznanie terenowe przed wydaniem pozwoleń wodnoprawnych (przeprowadzono: 113 wizji terenowych).

Opiniowanie projektów technicznych w zakresie gospodarki wodnej (opiniowano: 2 projekty).

Opiniowanie planów zagospodarowania przestrzennego (opiniowano: 34 planów).

Udział w odbiorach urządzeń wodnych (20 odbiorów). Pracownicy działu wspólnie z Dolnośląskim Zarządem Melioracji i Urządzeń Wodnych brali udział w odbiorach robót z zakresu bieżącego utrzymania wałów przeciwpowodziowych rzek Odry, Widawy, Ślęzy i Bystrzycy, jak również w odbiorach prac wykonywanych przez Związek Spółek Wodnych we Wrocławiu w zakresie bieżącej konserwacji rowów melioracyjnych w ramach dofinansowania z budżetu Gminy oraz ze środków pozyskanych z opłat i kar za korzystanie ze środowiska .

Ochrona urządzeń wodnych w tym melioracyjnych (opiniowano: 6 przedsięwzięć).

Przeglądy pozwoleń wodnoprawnych na pobór wód lub wprowadzanie ścieków do wód, do ziemi lub urządzeń kanalizacyjnych mające na celu sprawdzenie dotrzymywania warunków wydanych decyzji (4) .

W ramach bieżącej konserwacji urządzeń wodnych melioracji szczegółowych na terenie miasta Wrocławia wykonano w ramach umowy z Wrocławskim Związkiem Spółek Wodnych 4 470 mb konserwację rowu w obrębie Jerzmanowo i Ratyń oraz 2 334 mb rowu w obrębie Psie Pole, Zgorzelisko.

W 2010 r. Wydział Środowiska i Rolnictwa pozyskał z budżetu Województwa Dolnośląskiego, dofinansowanie dla Gminy Wrocław (w kwocie 56 078,16 zł) dla zadań z zakresu gospodarki wodnej, w ramach której została wykonana bieżąca konserwacja rowu melioracyjnego W-10 (obr. Psie Pole, Zgorzelisko) na długości 2,5 km.

OCHRONA PRZED HAŁASEM

W dniach 10-11 maja 2010 r. Wydział Środowiska i Rolnictwa Urzędu Miejskiego Wrocławia zorganizował, przy współudziale spółki LEMITOR Ochrona Środowiska Sp. z o.o., piątą edycję Konferencji Ochrony Środowiska „Zarządzanie Środowiskiem Akustycznym. Hałas w mieście”. Współorganizatora Konferencji wyłoniono w wyniku zaproszenia do składania ofert. Konferencja cieszyła się dużym zainteresowaniem. Uczestniczyło w niej 128 osób, w tym 10 przedstawicieli nauki, 11 przedstawicieli Rad Osiedli, 69 osób z administracji rządowej i samorządowej, oraz 38 przedstawicieli usług i przemysłu oraz innych instytucji i firm związanych z tematyką hałasową, a także osób zainteresowanych poruszonymi zagadnieniami.

W wyniku złożonych przez mieszkańców Wrocławia wniosków w sprawie uciążliwego hałasu rozpatrzono 13 interwencji. Na podstawie przeprowadzonych przez Wojewódzki Inspektorat Ochrony Środowiska we Wrocławiu kontrolnych pomiarów poziomów dźwięku w środowisku prowadzono 6 postępowań administracyjnych, w wyniku których wydano 4 decyzje administracyjne ustalające dopuszczalne poziomy hałasu w środowisku. Pozostałe postępowania są w toku.

OCHRONA ŚRODOWISKA PRZED POLAMI ELEKTROMAGNETYCZNYMI

W roku 2010 wydano 24 decyzje środowiskowe dotyczące stacji bazowych telefonii komórkowej (wszystkie umarzały toczące się postępowania). Aktualnie na terenie Wrocławia działa 1 329 stacji bazowych telefonii komórkowej.

W sprawach dotyczących decyzji umarzających postępowania w zakresie ustalenia środowiskowych uwarunkowań dla stacji bazowych telefonii komórkowej, wpłynęły w roku 2010 trzy odwołania od decyzji. Każde z nich dotyczyło postępowania, które zgodnie z przepisami prawa zostało wznowione na wniosek strony. Wniesione odwołania

wynikały z obaw mieszkańców zamieszkujących sąsiednie nieruchomości, związanych ze szkodliwością promieniowania elektromagnetycznego. Badania promieniowania elektromagnetycznego przeprowadzone przez WIOŚ w 15 punktach pomiarowych na terenie m. Wrocławia, nie wykazały przekroczeń poziomów dopuszczalnych pól elektromagnetycznych.

„INFORMATOR O STANIE ŚRODOWISKA WROCŁAWIA”

W 2010 r. opracowana została kolejna wersja *Informatora o stanie środowiska Wrocławia* obejmująca swoim zakresem lata 2006-2009. W opracowaniu przedstawiono ogólną charakterystykę środowiska na obszarze miasta, główne źródła zanieczyszczeń oraz ich oddziaływanie na środowisko, jak również informacje ze sfery edukacyjnej i finansowej w powiązaniu ze zrealizowanymi w ubiegłych latach zadaniami ukierunkowanymi na poprawę stanu i jakości środowiska.

PROJEKT UE PT. „REGIONY DLA ZRÓWNOWAŻONEJ ZMIANY” (ang. Regions for Sustainable Change)

Pracownicy Wydziału Środowiska i Rolnictwa w imieniu Gminy Wrocław biorą udział w międzynarodowym projekcie pt. „Regiony dla Zrównoważonej Zmiany” w ramach programu Interreg IVC. Celem projektu jest międzynarodowa wymiana oraz zdobywanie doświadczeń na temat możliwości wykorzystywania i wpływu technologii niskowęglowych (oraz wzrostu zużycia źródeł odnawialnych) na zmiany klimatu globalnego. Partnerzy projektu planują opracowanie poradnika mającego na celu promowanie zrównoważonego rozwoju miast i regionów oraz ograniczenie ich wpływu na zmiany klimatu globalnego.

Liderem projektu jest organizacja ekologiczna The Regional Environmental Center for Central and Eastern Europe na Węgrzech. Projekt jest realizowany przez 3 lata w okresie od 2008 r. do 2011 r. i biorą w nim udział partnerzy z 8-miu krajów (Węgier, Austrii, Malty, Bułgarii, Polski, Wielkiej Brytanii, Hiszpanii i Włoch).

W ramach projektu, w 2010 r. zostały wykonane:

- ekspertyza na temat ekonomicznych i ekologicznych zysków wpływających z Powiatowego Programu Lesistości Miasta Wrocławia, pod kątem absorpcji CO₂,
- opracowanie na temat najlepszych dostępnych technologii niskowęglowych z wykorzystaniem odnawialnych źródeł energii możliwych do wdrożenia na terenie Gminy Wrocław wraz z oceną ekonomiczną i ekologiczną płynącą z ich wykorzystania.

W roku 2011 planowana jest organizacja konferencji na temat „Możliwości wdrażania technologii niskowęglowych i technologii z wykorzystaniem odnawialnych źródeł energii na terenie Gminy Wrocław”.

DECYZJE ŚRODOWISKOWE

W okresie sprawozdawczym w Wydziale Środowiska i Rolnictwa łącznie wydano 6 decyzji obligatoryjnych, 103 fakultatywne i 107 decyzji umarzających.

Razem wydano 216 decyzji oraz 118 postanowień w ramach prowadzonych postępowań. Decyzje środowiskowe dotyczyły m.in. najważniejszych inwestycji dotyczących układów komunikacyjnych, sieci wodociągowych i kanalizacyjnych we Wrocławiu tj.:

- budowy Mostu Wschodniego,
- budowy Północnej Obwodnicy Śródmiejskiej Etap II (odcinek od ul. Poświęckiej do ul. Kamieńskiego),
- budowy połączenia tramwajowego skrzyżowania ul. Legnicka-Na Ostatnim Groszu ze stadionem EURO,
- przebudowy ul. Granicznej na odcinku od ul. Mińskiej do nowego portu Lotniczego i ul. Skarżyńskiego,
- budowy i wymiany kanalizacji sanitarnej w zakresie średnic 0,2 - 0,3 m o długości około 6 200 m, przebudowy istniejącej przepompowni, budowy kanału tłocznego, remontu sieci wodociągowej o średnicy 225 mm o długości około 620m, przebudowy sieci wodociągowej w zakresie średnic 100 - 150 mm o długości około 4 100 m,

budowy nowych odcinków sieci wodociągowej o długości około 750m na osiedlu Osobowice we Wrocławiu,

- budowy kanalizacji sanitarnej w zakresie średnic 0,2 ÷ 0,3 m, o długości ok. 7 300 m, remontu sieci wodociągowej w zakresie średnic 0,2 ÷ 0,3 m, o długości ok. 1 900 m oraz przebudowy sieci wodociągowej w zakresie średnic 0,1 ÷ 0,3 m, o długości ok. 5 600 m na osiedlu Zakrzów we Wrocławiu,
- budowy kanalizacji sanitarnej w zakresie średnic 0,2 ÷ 0,3m, o długości ok. 12 600 m, budowy przepompowni ścieków, budowy kanału tłoczego, remontu sieci wodociągowej w zakresie średnic 200 ÷ 400 mm, o długości ok. 3 720 m, przebudowy sieci wodociągowej w zakresie średnic 100 ÷ 150 mm, o długości ok. 5 160 m na osiedlu Lipa Piotrowska i Widawa we Wrocławiu,
- budowy kanalizacji sanitarnej w zakresie średnic 0,20 ÷ 0,50 m o długości ok. 12 100 m, budowy przepompowni ścieków, remontu sieci wodociągowej o średnicy 300 mm i długości ok. 600 m, przebudowy sieci wodociągowej w zakresie średnic 100 ÷ 300mm o długości ok. 5 800 m oraz budowy nowych odcinków wodociągu w zakresie średnic 100 ÷ 300 mm o długości ok. 4 000 m na osiedlu Zgorzelisko we Wrocławiu,

GOSPODARKA ODPADAMI

UTRZYMANIE CZYSTOŚCI I PORZĄDKU W GMINIE

W związku z pracami legislacyjnymi zmierzającymi do rozszerzenia kompetencji gminy w zakresie gospodarki odpadami komunalnymi, mając na uwadze potrzebę przygotowania gminy do planowanych zmian, od sierpnia 2010 r. nastąpił podział Działu gospodarki odpadami, z którego został wyłoniiony Dział gospodarki odpadami komunalnymi, do którego przydzielono 5 osób. W kompetencji działu pozostaje realizacja zadań wynikających z przepisów ustawy *o utrzymaniu czystości i porządku w gminach oraz ustawy o odpadach w zakresie dotyczącym gospodarowania odpadami komunalnymi*:

- wydawanie decyzji – zezwoleń na prowadzenie działalności w zakresie odbierania odpadów komunalnych od właścicieli nieruchomości oraz na opróżnianie zbiorników bezodpływowych i transport nieczystości ciekłych (w okresie sprawozdawczym wydano 17 decyzji),
- przeprowadzenie interwencji w odpowiedzi na wnioski i skargi mieszkańców, w zakresie działalności podmiotów uczestniczących w procesie gospodarki odpadami komunalnymi – (w okresie sprawozdawczym przeprowadzono 18 interwencji oraz przekazano innym organom do załatwienia zgodnie z kompetencjami 17 spraw),
- przeprowadzenie kontroli podmiotów posiadających zezwolenia na opróżnianie zbiorników bezodpływowych oraz transport nieczystości ciekłych oraz na odbieranie odpadów komunalnych od właścicieli nieruchomości - kontrolą objęto 22 podmioty. W przypadku stwierdzenia naruszania warunków określonych w zezwoleniu, podmiot wzywany był do zaniechania naruszania warunków zezwolenia.

Obecnie najistotniejszą sprawą w zakresie gospodarowania odpadami komunalnymi jest osiąganie wymaganych prawem poziomów redukcji odpadów komunalnych ulegających biodegradacji kierowanych do składowania. W tym celu zintensyfikowano nadzór w tym zakresie. W ścisłej współpracy z ZDiUM dokonywana jest weryfikacja kwartalnych sprawozdań przedkładanych w ramach Miejskiego Systemu Monitoringu Odpadów Komunalnych, a w przypadku stwierdzenia nieprawidłowości przedsiębiorcy wzywani są do ich weryfikacji oraz podejmowania działań w celu osiągnięcia wymaganych poziomów redukcji odpadów kierowanych do składowania. W celu poprawy efektywności kontroli prowadzone są szkolenia i wspólne narady z pracownikami ZDiUM odpowiedzialnymi za kontrolę przedsiębiorców.

Ponadto, w celu dostosowania wydanych już zezwoleń na odbieranie odpadów komunalnych do obecnych wymagań, w marcu 2010 r. przystąpiono do zmiany z urzędu wszystkich wydanych zezwoleń. W tym celu zorganizowano 15 marca 2010 r. spotkanie ze wszystkimi przedsiębiorcami, na którym przedstawiono proponowany zakres zmian. Do grudnia 2010 r. **dokonano zmiany 6 zezwoleń**, pozostali przedsiębiorcy wnieśli o dokonanie dodatkowych zmian i aktualnie trwają postępowania w tych sprawach.

W 2010 r. pracownicy Działu Gospodarki odpadami komunalnymi realizowali również następujące działania:

Opracowanie Programu usuwania wyrobów zawierających azbest.

W 2010 r. przystąpiono do pierwszego etapu przygotowania tego dokumentu polegającego na inwentaryzacji wyrobów zawierających azbest. W celu upowszechnienia wśród mieszkańców informacji o obowiązku zgłaszania wykorzystywania wyrobów zawierających azbest przez ich użytkowników odpowiednim organom podjęto dotychczas następujące działania:

- rozesłano ankiety do 84 spółdzielni mieszkaniowych, 53 zarządców nieruchomości, 48 rad osiedli, Zarządu Okręgowego Polskiego Związku Ogrodów Działkowych oraz 9 uczelni wyższych,
- informacje o obowiązkach właścicieli, zarządców lub użytkowników miejsc, w których był lub jest wykorzystywany azbest lub wyroby zawierające azbest (m.in. o obowiązku przedkładania Prezydentowi Miasta informacji o wyrobach azbestowych) oraz o prowadzonej inwentaryzacji azbestu i wyrobów zawierających azbest zamieszczono na stronie internetowej Biuletynu Informacji Publicznej Urzędu Miejskiego Wrocławia bip.um.wroc.pl i na stronie internetowej Urzędu Miejskiego Wrocławia www.wroclaw.pl.

Zwrócono się do MPWiK Sp. z o.o., Fortum Power and Heat Polska Sp. z o.o., oraz do Zarządu Zasobu Komunalnego o udzielenie informacji o użytkowanych wyrobach zawierających azbest.

W audycji zrealizowanej i wyemitowanej przez TVP S.A. Oddział we Wrocławiu we wrześniu 2010 r. w cyklu tematycznym poświęconym zagadnieniom związanym z ochroną środowiska pt. „Żyj bezpiecznie”, przedstawiono temat szkodliwości azbestu oraz obowiązku sporządzenia oceny i inwentaryzacji wyrobów azbestowych przez ich użytkowników. Realizację audycji dofinansowano ze środków budżetowych pozyskanych z opłat i kar za korzystanie ze środowiska. Na realizację cyklu w 2010 r. przyznano łącznie dofinansowanie w kwocie 20 000 zł., kwota dofinansowania jednej audycji wynosi 4 000 zł.

Przyjęcie Aktualizacji Planu Gospodarki Odpadami dla miasta Wrocławia na lata 2009-2012.

21 stycznia 2010 r. została przyjęta, uchwałą Rady Miejskiej Wrocławia nr XLV/1361/10, opracowana w 2009 r. w WSiR Aktualizacja Planu Gospodarki Odpadami dla miasta Wrocławia na lata 2009-2012. Pracownicy działu uczestniczyli w pracach komisji RM przed przyjęciem uchwały.

Przygotowanie projektu: EKOLOGICZNY WROCŁAW sieć ładowania pojazdów elektrycznych.

Celem projektu jest zainicjowanie rozwoju rynku pojazdów elektrycznych we Wrocławiu oraz upowszechnienie korzystania z nich w ruchu miejskim. Projekt obejmuje budowę i pilotażowe wdrożenie systemu ładowania pojazdów elektrycznych obejmującego 10 urządzeń ładowania pojazdów (tj. 30 gniazd ładowania). W 2010 r. przygotowano założenia do projektu, opracowano kartę projektu i przygotowano SIWZ do przetargu na dostawę i eksploatację w/w urządzeń.

Monitoring nieczynnych składowisk odpadów:

W 2010 r. kontynuowano badania monitoringowe składowisk odpadów, mające na celu określenie ich wpływu na środowisko. Monitoringiem objętych było pięć wyłączonych z eksploatacji składowisk odpadów znajdujących się na terenie Wrocławia: składowiska odpadów komunalnych – „Maślice” przy ul. Koziej, „Swojczyce” przy ul. Ceglanej, „Żerniki” przy ul. Przybyły; składowiska odpadów przemysłowych - przy ul. Gazowej i Bardzkiej oraz przy ul. Kwidzyńskiej.

W roku 2010, w ramach realizacji umowy z dnia 19 sierpnia 2009 r. Nr WSR/P/5/2009, wykonano dwie serie badań. Zakres badań był zgodny z wytycznymi zawartymi w Rozporządzeniu Ministra Środowiska z dnia 9 grudnia 2002 r. w sprawie zakresu,

czasu, sposobu oraz warunków prowadzenia monitoringu składowisk odpadów (Dz. U. Nr 220, poz. 1858 ze zm.). Nie stwierdzono znaczącego rozprzestrzeniania się zanieczyszczeń ze składowisk.

Koordinacja działań ws. realizacji w aglomeracji Wrocław Krajowego Programu Oczyszczania Ścieków Komunalnych.

GOSPODARKI ODPADAMI Z DZIAŁALNOŚCI GOSPODARCZEJ

Wydawanie decyzji:

- pozwolenia na wytwarzanie odpadów i zatwierdzanie programów gospodarki odpadami niebezpiecznymi (w okresie sprawozdawczym wydano 61 decyzji, m.in. pozwolenia na wytwarzanie odpadów dla MP2 sp. z o.o. W-w, ul. Szczecińska 5, Dolnośląskie Zakłady Usługowo-Produkcyjne DOZAMEL sp. z o.o. W-w ul. Fabryczna 10, zatwierdzenie programu dla „GEOTRADE” sp. z o.o. W-w ul. Trzebnicka 88/1a),
- zezwolenia na prowadzenie działalności w zakresie:
 - zbierania, transportu, odzysku lub unieszkodliwiania odpadów (w okresie sprawozdawczym wydano łącznie 53 decyzje, m.in. zezwolenie na zbieranie dla spółki KORONA s.c., odzysk odpadów budowlanych w procesie R14 poza instalacjami do rekultywacji osadników byłej cukrowni Wrocław przy ul. Poprzecznej we W-wiu dla spółki jawnej „Chmielewski” ul. Kołłątaja 7, Głubczyce).

Wydawanie postanowień:

- opiniowanie wniosków dot. wydania zezwoleń w zakresie gospodarki odpadami niebezpiecznymi przez Regionalnego Dyrektora Ochrony Środowiska (RDOŚ) i Urząd Marszałkowski (w okresie sprawozdawczym wydano 1 postanowienie), opiniowanie w zakresie gospodarki odpadami na etapie ustalania obowiązku sporządzania raportu o oddziaływaniu przedsięwzięcia na środowisko (w okresie sprawozdawczym wydano 36 postanowień).
- przekazanie (w oparciu o art. 65 kpa) spraw do załatwienia innym organom administracyjnym (w okresie sprawozdawczym wydano 17 postanowień).

Opiniowanie i uzgodnienia;

- składanych informacji o planowanych wytwarzanych odpadach i sposobach ich wykorzystywania – przyjęto 222 inf. i przekazano do Urzędu Marszałkowskiego i WIOŚ.
- w zakresie uzgadniania inwestycji na etapie wydawania decyzji o środowiskowych uwarunkowaniach zgody na realizację przedsięwzięcia:
 - uzgadnianie w zakresie gospodarki odpadami warunków do decyzji o środowiskowych uwarunkowaniach zgody na realizację przedsięwzięcia,
 - projektów rozporządzeń Ministra Środowiska dot. regulacji prawnych gosp. odpadami – wydano 1 opinię.

Kontrole podmiotów uczestniczących w procesie gospodarki odpadami:

- interwencyjne, sprawdzające zasadność zgłaszanych skarg i wniosków (w okresie sprawozdawczym przeprowadzono 45 kontroli),
- przed wydaniem decyzji administracyjnej (w okresie sprawozdawczym przeprowadzono 34 kontroli),
- planowane kontrole podmiotów posiadających decyzje administracyjne (w okresie sprawozdawczym skontrolowano 2 podmioty).

Interwencje w zakresie gospodarki odpadami w przedsiębiorstwach.

W przypadku naruszania warunków określonych w posiadanych przez Firmy zezwoleniach lub przepisów w/w ustaw, jeżeli nie stosują się one do wezwania do usunięcia nieprawidłowości, następuje cofnięcie zezwolenia bez odszkodowania.

W okresie sprawozdawczym nie podjęto działań administracyjnych przewidzianych prawem, w wyniku których zachodziłaby konieczność cofnięcia zezwolenia.

Współdziałanie ze Strażą Miejską i Zarządem Dróg i Utrzymania Miasta w zakresie likwidacji nielegalnych wysypisk odpadów, kontroli zawierania umów na usuwanie (odbiór) odpadów itp. (w okresie sprawozdawczym przeprowadzono 28 kontroli),

Rejestr podmiotów (posiadaczy odpadów) zwolnionych z obowiązku uzyskiwania zezwoleń w zakresie zbierania lub transportu odpadów oraz odzysku lub unieszkodliwiania odpadów (w roku sprawozdawczym zarejestrowano 15 nowych podmiotów)

od początku prowadzenia rejestru (2003 r.) zarejestrowano 202 podmioty gospodarcze. Konsekwentne stosowanie przepisów w/w ustaw w wyniku działań kontrolnych sukcesywnie wpływa na zmniejszanie się ilości powstawania nielegalnych wysypisk odpadów – wg danych z ZDiUM na koniec 2010 r. zinwentaryzowano ok. 30 szt. (w latach wcześniejszych średniorocznie powstawało ok. 80 - 100 szt.).

Wspólne działania kontrolno – prewencyjne ze Strażą Miejską oraz Zarządem Dróg i Utrzymania Miasta oraz działania edukacyjne (szkolenia) w znaczący sposób wpływają na wzrost świadomości wśród mieszkańców w zakresie utrzymywania czystości i ochrony środowiska przed zanieczyszczeniem odpadami – powolne lecz korzystne zmiany potwierdzają przeprowadzane rekontrole.

Dzięki ww. działaniom zwiększają się możliwości dające osiągnąć efekt ekologiczny polegający na wyeliminowaniu negatywnego oddziaływania odpadów na środowisko poprzez; poprawę warunków ich magazynowania oraz przekazywania uprawnionym podmiotom do odzysku lub unieszkodliwiania tj. właściwego (zgodnie z obowiązującymi przepisami) postępowania z odpadami w ramach prowadzonej przez firmy działalności, wyeliminowanie firm prowadzących działalność w zakresie gospodarki odpadami bez wymaganych zezwoleń, lub naruszających warunki w nich określone – w roku sprawozdawczym nie cofnięto żadnej firmie zezwolenia/pozwolenia,

ROLNICTWO

PRODUKCJA ROŚLINNA I ZWIERZĘCA

W ramach nadzoru nad produkcją roślinną na terenie Wrocławia w 2010 r. wykonywano zadania kontrolno – ochronne upraw rolniczych, ogrodniczych sadowniczych przed chorobami, szkodnikami wpływającymi na obniżenie plonu. Wystosowano i przekazano do wiadomości 13 komunikatów precyzujących zasady ochrony roślin.

Zorganizowano wspólnie z Agencją Restrukturyzacji i Modernizacji Rolnictwa szkolenia dla wrocławskich rolników w zakresie właściwego wypełniania wniosków o dopłaty oraz poinformowanie ich o zmianach w przepisach prawnych na 2010 r.

Przeprowadzono **131** kontroli na miejscu dot. wykonania obowiązku zawarcia umowy ubezpieczeń odpowiedzialności cywilnej rolników oraz ubezpieczenia budynków od ognia i innych zdarzeń losowych. Sporządzono i zarejestrowano **43** protokoły. Istotą ubezpieczenia jest udzielenie ochrony ubezpieczeniowej rolnikowi przez realizację jego zobowiązań odszkodowawczych. Zobowiązanie to powstaje po stronie rolnika, jeżeli wyrządzi on czynem niedozwolonym szkodę osobie trzeciej.

W maju/czerwcu 2010 r. w wyniku powodzi w 42 gospodarstwach rolnych na powierzchni 935,34 ha (co stanowi 12,49% użytków rolnych w mieście), powstały znaczące straty. W większości gospodarstw dotyczyły one 100 % upraw. Szkody w gospodarstwach i działach specjalnych produkcji rolnej na obszarach dotkniętych powodzią zostały oszacowane przez Gminną Komisję na kwotę 1 901 838,73 zł.

Podczas przejścia fali powodziowej na Odrze, z osiedla Opatowice we Wrocławiu konieczna była ewakuacja zwierząt gospodarskich (owce, kozy, trzoda chlewna, kucy i drób), czego dokonano we współpracy ze Strażą Miejską i Wydziałem Bezpieczeństwa i Zarządzania Kryzysowego. Przez ponad dwa tygodnie zwierzęta pozostawały pod nadzorem pracowników WSR i pracowników Toru Wyścigów Konnych. W dobrej kondycji powróciły do właścicieli.

Zlecono Stacji Chemiczno – Rolniczej Oddział we Wrocławiu wykonanie badania odczynu i zasobności gleb użytkowanych rolniczo w gospodarstwach rolnych położonych na terenie miasta Wrocławia – obręb; Kuźniki, Złotniki, Żerniki. Przebadano **25** gospodarstw

rolniczych z których pobrano **64** próby glebowe na **57,60 ha** użytków rolnych. Wyniki badań przekazano zainteresowanym gospodarstwom rolnym w formie wydruku komputerowego, określając potrzeby wapnowania i zasobność w makro i mikroelementy.

Uczestniczono w wizjach terenowych mających na celu kontrolę stanu upraw oraz utrzymania gleb w dobrej kulturze rolnej. W wyniku zgłoszeń mieszkańców Wrocławia skontrolowano **6** gospodarstw rolnych.

Ponadto wydano **5** zaświadczeń, sporządzono 2 opinie do planu i 1 oświadczenie w sprawie uprawy maku i konopi.

Dla potrzeb realizacji zadań związanych z produkcją zwierzęcą w mieście prowadzono bazę stanu pogłowia zwierząt gospodarskich, według której w 2010 r. liczba utrzymywanych zwierząt wynosiła;

bydło - 245 szt. (w tym krowy - 123 szt.), trzoda chlewna - 325 szt. (w tym maciory - 32 szt.), owce - 459 szt. (w tym matki 315 szt.), konie - 262 szt. (w tym kłacze - 113 szt.), kozy - 377 szt. (w tym matki - 272 szt.), zwierzęta futerkowe - 536 szt. (stado podstawowe), drób - 75 447 szt.

Realizując zadania wynikające z uchwały w sprawie ustalenia Regulaminu utrzymywania czystości i porządku na terenie Miasta Wrocławia, rozpatrzono **5** spraw dot. zakazu utrzymywania zwierząt gospodarskich na terenach wyłączonych z produkcji rolniczej przeprowadzając **13** kontroli w terenie. Wspólnie ze służbami Powiatowego Lekarza Weterynarii przeprowadzono **2** kontrole dobrostanu zwierząt. Na terenie miasta Wrocławia nie stwierdzono żadnych przypadków wystąpienia chorób zakaźnych zwierząt gospodarskich.

Realizując zadania związane z wydawaniem zezwoleń na utrzymywanie psów ras uznanych za agresywne oraz chartów a także wydawania decyzji o czasowym odebraniu zwierzęcia traktowanego przez właściciela w sposób niehumanitarny wydano **3** decyzji na utrzymywanie psów rasy Rottweiler oraz **4** decyzje na utrzymywanie chartów angielskich. Ponadto na podstawie art. 7 ustawy o ochronie zwierząt na wniosek organizacji, których statutowym działaniem jest ochrona zwierząt, wydano **5** decyzje na czasowe odebranie zwierząt. Wspólnie ze Strażą Miejską przeprowadzono **15** rekontroli miejsca i warunków utrzymania psa z uwzględnieniem zachowania bezpieczeństwa w ich utrzymywaniu.

LEŚNICTWO I ŁOWIECTWO ORAZ AMATORSKI POŁÓW RYB

W ramach nadzoru przeprowadzono oceny stanu lasów prywatnych oraz lasów komunalnych pod kątem realizacji zadań wynikających ze wskazań gospodarczych ujętych w inwentaryzacji stanu lasu, w uproszczonych planach urządzenia lasu. W czasie wizji terenowych zwracano uwagę na sprawy pielęgnowania i ochrony lasów tj. ochrony p-poż, likwidację drzew opianowanych przez organizmy szkodliwe, ochrony gleb oraz hodowli lasu, a także zagospodarowania rekreacyjnego oraz użytkowania lasu. W związku z art. 19 ust. 3 oraz art. 24 ustawy z dnia 28 września 1991 r. o lasach, wydano roku **5 decyzji** administracyjnych określających obowiązek lub potrzebę wykonania przez właścicieli określonych zadań z zakresu gospodarki leśnej. Ponadto dokonywano w terenie zatwierdzeń planów wyrębu drzew, wyznaczano drzewa do wycinki oraz sporządzano wykazy odbiorcze drewna, a także cechowano pozyskane drewno. Łącznie wydano **11 świadectw legalności** pozyskania drewna w lasach Wrocławia.

W ramach nadzoru nad realizacją Programu Zwiększania Lesistości Miasta Wrocławia, Wydział koordynował i aktywnie wspierał działania związane z przejmowaniem oraz zalesianiem gruntów nieleśnych. W 2010 r. wykonano w ramach kompensat przyrodniczych ok. 10 ha zalesień (łącznie ok. 40 000 szt. sadzonek drzew i krzewów), w tym: ok. 7 ha na gruncie Zarządu Zieleni Miejskiej, na terenie Pól Irygowanych (obr. Świniary) – inwestor: GDDKiA, oraz ok. 3 ha na gruncie Zarządu Zieleni Miejskiej, na terenie Pól Irygowanych (obr. Świniary) – inwestor: SKANSKA.

W ramach współpracy z Regionalną Dyрекcją Lasów Państwowych we Wrocławiu w oparciu o materiały własne oraz udostępnione przez Lasy Państwowe opracowano prezentację - Informator o lasach Wrocławia. Zawarto w niej podstawowe informacje

dotyczące własności, nazewnictwa oraz powierzchni poszczególnych kompleksów leśnych, ich walorów przyrodniczych, kulturowych, a także istniejącej infrastruktury turystyczno - rekreacyjnej. Prezentację zamieszczono na stronie internetowej miasta oraz Regionalnej Dyrekcji Lasów Państwowych we Wrocławiu. Na podstawie w/w prezentacji zlecono i wykonano mapę pt. „Lasy Wrocławia”. Mapę pod względem merytorycznym przygotowano w Wydziale Środowiska i Rolnictwa przy współpracy RDLP Wrocław, a jej opracowanie kartograficzne i wydanie zlecono Wydawnictwu „Eko-Graf” z Wrocławia. Kwota wydatkowana na ten cel ze środków miasta to 14 070,50 zł.

Kolejnym zadaniem było opracowanie i wykonanie jednolitego systemu informacji wizualnej o poszczególnych kompleksach leśnych miasta. W tym celu zostało podpisane porozumienie między Miastem Wrocław, a Lasami Państwowymi, w wyniku którego strony zobowiązały się sfinansować tablice informacyjno – edukacyjne opracowane przez Wydział Środowiska i Rolnictwa dla poszczególnych kompleksów leśnych na terenie miasta. Opracowano, wykonano i zainstalowano w lasach Wrocławia 55 tablic informacyjno – edukacyjnych, z czego 30 na terenie lasów miejskich, a 25 na terenie lasów państwowych. Opracowanie graficzne, wykonanie oraz instalację na terenie lasów miejskich 30 tablic zlecono firmie „Mentor” s.c. z Polczyna Zdrój. Kwota wydatkowana na ten cel ze środków miasta pochodzących z opłat za korzystanie ze środowiska to 45 201,00 zł.

Miasto Wrocław od 2000 r. aktywnie działa na rzecz ochrony kasztanowców przed groźnym szkodnikiem – szrotówkiem kasztanowcowiaczkiem m.in. poprzez coroczną akcję informacyjną „Ratujmy kasztanowce” promującą mechaniczne zwalczanie tego szkodnika (grabienie i kompostowanie opadłych liści). Metoda ta stosowana jest już powszechnie na terenach zieleni miejskiej Wrocławia oraz w coraz większym stopniu na pozostałych terenach miasta, co znacznie przyczynia się do poprawy kondycji zdrowotnej tych drzew. Ponadto akcja ta - oprócz korzyści przyrodniczych - ma również olbrzymie znaczenie dla kształtowania świadomości ekologicznej społeczeństwa. W roku 2010 Wydział Środowiska i Rolnictwa po raz kolejny przeprowadził akcję „Ratujmy Kasztanowce” na terenach publicznych placówek oświatowych. Zadaniem tym objęto 264 drzew kasztanowca na terenie 40 szkół i przedszkoli. Kwota wydatkowana na ten cel ze środków miasta to 29 040 zł .

Realizując zadania z zakresu łowiectwa zaopiniowano roczny plan łowiecki na rok gospodarczy 2010/2011. Naliczono i rozliczono czynsz dzierżawny za obwody łowieckie polne na terenie Wrocławia za sezon 2010/2011. W 2010 r. dochód Gminy Wrocław z tytułu dzierżawy obwodów łowieckich wyniósł - 2 097,13 zł.

W ramach realizacji zadań związanych z gospodarką łowiecką oraz zwiększaniem bezpieczeństwa mieszkańców kontynuowano działania mające na celu redukcję populacji dzików występujących na terenie miasta. W związku z powyższym wydano decyzja o wykonaniu odłowów redukcyjnych zwierzyny na terenie miasta Wrocławia a jej wykonanie powierzono Uniwersytetowi Przyrodniczemu we Wrocławiu.

Ponadto w ramach działań profilaktycznych, zainstalowane w latach ubiegłych na terenie lasów miejskich, pułapki żywołowne (odłownie) były stale zaopatrywane w karmę oraz monitorowane. Wydatkowana na ten cel 25 713,20 zł.

Jako działania uzupełniające do odłowów redukcyjnych zlecono za kwotę 30 000 zł, Zarządowi Okręgowemu Polskiego Związku Łowieckiego we Wrocławiu wykonanie usługi ograniczenia migracji dzikich zwierząt w głąb miasta, pod nazwą „Łowiecki pierścień ochronny Wrocławia” polegającą na wykonaniu kompleksowych działań mających na celu zatrzymanie zwierzyny grubej (w szczególności dzika) na obrzeżach miasta Wrocławia. Kwota wydatkowana na ten cel to 30 000 zł. Działania były wykonane na terenach obwodów łowieckich położonych w granicach miasta oraz bezpośrednio do nich przyległych i polegały na: wykonaniu lub zakupie oraz trwałym zainstalowaniu w terenie paśników w ilości 10 szt., wykonaniu lub zakupie oraz trwałym zainstalowaniu w terenie lizawek w ilości 20 szt., tematycznym dozorcze urządzeń oraz ich zaopatrywaniu w karmę i sól, w okresach niedoborów pokarmowych dla zwierzyny, wykonaniu tzw. pasów zaporowych (miejsc dokarmiania) w celu zatrzymanie zwierzyny na terenach obwodów łowieckich na obrzeżach miasta, systematycznym stosowaniu w miejscach stałych i

okresowych szlaków migracji zwierzyny w głąb miasta Wrocławia repelentów oraz innych środków dopuszczonych prawem do stosowania w celu odstraszania dzikiej zwierzyny. Dodatkowo ze środków miasta pochodzących z opłat za korzystanie ze środowiska, dofinansowano powstanie i funkcjonowanie w 2010 r. Ośrodka leczenia i rehabilitacji dzikich zwierząt Uniwersytetu Przyrodniczego w Złotówku. Kwota przekazana na ten cel to 51 178,42 zł. W ramach umowy ośrodek ten zapewnił profesjonalną opiekę weterynaryjną nad dzikimi zwierzętami pochodzącymi z odłowów redukcyjnych prowadzonych na terenie Wrocławia lub poszkodowanymi w skutek wypadków lub kolizji na terenie miasta.

Amatorski połów ryb jest bardzo popularnym sposobem spędzania wolnego czasu przez mieszkańców Wrocławia. Szczególnym zainteresowaniem cieszą się młodzieżowe szkółki wędkarskie oraz organizowane pod patronatem Polskiego Związku Wędkarskiego – zawody wędkarskie. Na koniec 2010 r. w bazie danych zarejestrowano **31 205** wędkarzy. W 2010 r. wydano **929** nowych kart wędkarskich i **100** szt. ich duplikatów. Zarejestrowano **148** jednostek pływających służących do amatorskiego połowu ryb. Wydano **10** nowych legitymacji dla członków Społecznej Straży Rybackiej a w **37** przypadkach przedłużono ważność. Z tytułu pobierania opłat za wydanie karty wędkarskiej i jej duplikatu oraz za karty łowiectwa podwodnego w 2010 r. WSR wygenerował dochód w wysokości 10 290 zł.

ODKOMARZANIE WROCŁAWIA

Wydział Środowiska i Rolnictwa w roku 2010 tak jak w ubiegłych latach kontynuował program zintegrowanych metod biokontroli komarów. Na realizację Wrocławskiego Programu Kontroli Komarów tutejszy Wydział w 2010 r. otrzymał środki finansowe w wysokości 198 000 zł z budżetu gminy. Dzięki staraniom radnego Pana Jana Chmielewskiego budżet na ten cel został powiększony o 200 000 zł. Powódź, która wystąpiła w maju spowodowała znacznie większe zapotrzebowanie na opryski niż były zaplanowane w warunkach stabilnych. Współpracując w tym trudnym okresie z Wydziałem Bezpieczeństwa i Zarządzania Kryzysowego tutejszy Wydział otrzymał środki finansowe w wysokości 22 000 zł za zakup preparatów ograniczających populację komarów. W ramach wykonania odpowiedniej ilości oprysków Wydział Środowiska i Rolnictwa pozyskał dodatkową kwotę w wysokości 100 000 zł na ten cel. Łącznie kwota przeznaczona na odkomarzanie w roku 2010 r. **wyniosła 498 000 zł.**

Działania rozpoczęto od kampanii informacyjnej dotyczącej wdrażania profilaktycznych metod zwalczania tych insektów. W ramach współpracy z radami osiedli, spółdzielniami mieszkaniowymi i działkowcami Wydział Środowiska i Rolnictwa przekazał informacje wraz z instrukcją niszczenia zimujących samic komarów na strychach, klatkach, w piwnicach.

Na początku sezonu wyłoniono Zespół ds. monitoringu komarów, którego zadaniem było prowadzenie monitoringu dynamiki rozwoju komarów na terenie miasta Wrocławia, wyznaczenie obszarów na których należy wykonać oprysk w celu zmniejszenia populacji, dobór odpowiedniego preparatu i jego dawki oraz ocena skuteczności wykonanego zabiegu. Usługa ta kosztowała **10 000 zł.**

Biologiczne zwalczanie komarów, którego głównym narzędziem jest szczep bakterii *Bacillus thuringiensis israelensis* poszerzono o dodatkowe naturalne czynniki ograniczające. W ramach nawiązanej współpracy z Ośrodkiem Zarybieniowym Polskiego Związku Wędkarskiego w Szczodrym od którego pozyskujemy gatunki ryb odżywiających się larwami komarów jesienią zarybiono 50 akwenów wodnych na terenie miasta Wrocławia. Została wykonana również inwentaryzacja kilku wybranych zbiorników. Usługa ta kosztowała **14 994,95 zł.**

W drodze przetargu wyłoniono 5 firm, których zadaniem było przeprowadzenie zabiegów odkomarzania metodą naziemną, agrolotniczą i ręcznej aplikacji w sezonie wiosenno-letnim, przy użyciu preparatów biologicznych oraz w zależności od zapotrzebowania - preparatów chemicznych. Do realizacji metody biologicznej używano preparatu Simulin i VectoBag 12 AS, a w przypadku metody chemicznej były to Aqua K-Othrine, Trebon, Draker 10.2.

W ramach otrzymanych funduszy wykonano łącznie **136** zabiegów na powierzchni **4 486,8 ha** (z czego 91 zabiegów biologicznych na powierzchni 624,3 ha i 45 zabiegów chemicznych na powierzchni 3 562,5 ha). Łącznie wykonane zabiegi kosztowały **455 326,29 zł**. Dzięki co rocznej realizacji programu odkomarzania terenów zielonych miasta Wrocławia oraz inwentaryzacji potencjalnych miejsc rozwojowych komarów, w sytuacji powodziowej, takiej jaką mieliśmy w bieżącym roku można było przeprowadzić szybkie działania zapobiegawcze w celu ograniczenia populacji komarów na terenie miasta.

Z roku na rok w zależności od finansów przeznaczonych na ten cel program jest udoskonalany poprzez wdrażanie nowych sposobów zwalczania tych owadów. Wieloletnie badania naukowców prowadzone przez specjalistów z Instytutu Genetyki i Mikrobiologii Uniwersytetu Wrocławskiego, którzy współpracują z zagranicznymi organizacjami zajmującymi się zintegrowanymi programami zwalczania komarów umożliwiają testowanie i stosowanie nowych form preparatów oraz technik ich aplikacji.

PROGRAM ZNAKOWANIA ZWIERZĄT ZA POMOCĄ ELEKTRONICZNYCH MIKROPROCESORÓW

Wykonując powyższe zadanie kontynuowano rozpoczęty w 2005 r. *Program bezpłatnego znakowania psów*. Znakowanie odbywało się w 5. Zakładach Weterynaryjnych położonych w obrębie dawnych dzielnic Wrocławia. Programem objęto także wszystkie psy przyjmowane i wydawane ze Schroniska dla Zwierząt we Wrocławiu. W 2010 r. w Lecznicach Weterynaryjnych oznakowano 395 psów za co zapłacono 11 325,15 zł. W Schronisku oznakowano 1 156 psy. Razem w 2010 r. oznakowano i zarejestrowano w bazie danych "Psy miejskie" 1 551 kolejnych psów. Wydano także 1 zaświadczenie potwierdzające rejestrację psa. Poczynając od 2005 r. w ramach Programu oznakowano ogółem 16 041 psów. Koszty związane z prowadzeniem ww. programu w całości pokrywa Miasto.

OCHRONA GRUNTÓW ROLNYCH

W związku ze zmianą przepisów o zmianie ustawy o ochronie gruntów rolnych i leśnych (Dz. U. Nr 237 z 31 grudnia 2008, poz. 1657) zgodnie z art. 1 pkt. 1 „przepisów ustawy nie stosuje się do gruntów rolnych stanowiących użytki rolne położone w granicach administracyjnych miast” z dniem 01 stycznia 2009 r.

W związku z wyżej wymienionymi zmianami w ustawie w roku 2010 decyzje z zakresu ustawy o ochronie gruntów rolnych nie były wydawane z wyjątkiem spraw wymagających bieżących wyjaśnień. W roku 2010 rozpatrzono 15 spraw.

GEOLOGIA

Starostowie, w tym Prezydenci miast na prawach powiatu, zgodnie z Ustawą Prawo geologiczne i górnicze działają jako organy pierwszej instancji w sprawach należących do właściwości administracji geologicznej, jeżeli nie zostały one zastrzeżone dla marszałków województw lub ministra ds. środowiska.

Do kompetencji starosty należy więc:

- podejmowanie decyzji niezbędnych do przestrzegania i stosowania ustawy,
- nadzór nad projektowaniem i wykonywaniem prac geologicznych oraz prawidłowością sporządzania dokumentacji geologicznych,
- bilansowanie zasobów kopalin o powierzchni mniejszej niż 2ha i wydobyciu mniejszym niż 20 000 m³ na rok przy eksploatacji bez użycia materiałów wybuchowych,
- prowadzenie prac geologicznych o podstawowym znaczeniu dla gospodarki narodowej, zwłaszcza dla odnowienia bazy surowcowej kraju, ustalenia zasobów złóż kopalin, bilansowania i ochrony zasobów wód podziemnych, a także ochrony środowiska
- gromadzenie, archiwizowanie i przetwarzanie danych geologicznych

- gromadzenie danych o wykonanych otworach wiertniczych w celu wykorzystania ciepła Ziemi,
- nadzór i kontrola wszystkich miejsc wykonywania prac geologicznych.

Wszystkie prace wykonywane w ramach i zgodnie z Ustawą Prawo geologiczne i górnicze prowadzone są tak aby nie miały negatywnego wpływu na środowisko gruntowo-wodne. Inwestycje mogące mieć potencjalnie niekorzystny wpływ obejmowane są monitoringiem, z którego sprawozdania składane są w Wydziale Środowiska i Rolnictwa. W 2010 r. w ramach realizacji Ustawy Prawo geologiczne i górnicze wykonywano następujące zadania:

- zatwierdzanie projektów prac geologiczno - inżynierskich oraz hydrogeologicznych,
- przyjmowanie zgłoszeń projektów i dokumentacji geologicznych na wykorzystanie ciepła ziemi,
- przyjmowanie bez zastrzeżeń dokumentacji geologiczno-inżynierskich, hydrogeologicznych sporządzanych dla odwodnień wykopów budowlanych lub ujęć wód podziemnych o wydajności mniejszej niż 50 m³/h,
- wydawanie decyzje o poprawie i uzupełnieniu dokumentacji geologicznych,
- prowadzenie monitoringu środowiska gruntowo-wodnego na terenie 23 stacji paliw. Na żadnej ze stacji nie stwierdzono przekroczeń dopuszczalnych stężeń monitorowanych substancji dla obszarów zaliczanych do grupy C – tereny przemysłowe,
- opiniowanie zagadnień z zakresu środowiska gruntowo-wodnego dla raportów oddziaływania na środowisko na etapie postępowania i decyzji o uwarunkowaniach środowiskowych,
- gromadzenie i archiwizacja przekazywanych przez inwestorów opracowań geologicznych (projektów i dokumentacji geologicznych),
- udostępnianie informacji geologicznej zgodnie z Rozporządzeniem Ministra Środowiska z dnia 22 czerwca 2005 r. (Dz. U. Nr 165, poz. 1159),
- opiniowanie planów ruchu zakładów górniczych (otworów hydrogeologicznych pow. 100 m głębokości),
- udział w postępowaniu dot. próby wykorzystania przez gminę Kąty Wrocławskie udokumentowanych przez miasto Wrocław strategicznych zasobów wód podziemnych ze struktury Bogdaszowic,
- udział w postępowaniu dot. wydania pozwolenia wodnoprawnego dla ujęcia wody w Leśnicy.

ŚRODKI FINANSOWE Z BUDŻETU GMINY POZYSKANE Z OPŁAT I KAR ZA KORZYSTANIE ZE ŚRODOWISKA

Plan środków finansowych pozyskanych z opłat i kar za korzystanie ze środowiska na 2010 r. wynosił **14 850 000 zł**.

Do dnia 30 grudnia 2010 r. na konto wpłynęła kwota **16 621 490 zł**, co stanowi 112 %. Z kwoty **19 731 416 zł** (razem ze środkami przeniesionymi z roku 2009 w kwocie 3 109 926 zł) rozdysponowano w roku 2010 środki finansowe na kwotę 17 600 000 zł na realizację następujących zadań:

EDUKACJA EKOLOGICZNA ORAZ PROPAGOWANIE DZIAŁAŃ PROEKOLOGICZNYCH I ZASADY ZRÓWNOWAŻONEGO ROZWOJU

Środki finansowe w kwocie 2 624 000 zł w przeznaczono na następujące zadania:

- dofinansowanie programów edukacyjnych w TVP Wrocław pt. „Żyj Bezpiecznie”, „EKO WROCŁAW” I „EKO MIASTO” oraz programów radiowych w Katolickim Radio Rodzina pt. „Wrocław przyjazny środowisku”
- dofinansowanie do wydruku materiałów konferencyjnych pt. „Problemy ochrony roślin na terenach zurbanizowanych (konferencja organizowana przez Uniwersytet Przyrodniczy we Wrocławiu)

- dofinansowanie Centrum Przyjaznych Relacji Ludzie – Zwierzęta działającym w strukturze ZOO Wrocław
- dofinansowanie konkursu „Ukwiecamy Wrocław” organizowanego przez Towarzystwa Miłośników Wrocławia, ul. Odrzańska 39/40
- dofinansowanie placówki leczniczej dla dzikich zwierząt przy Ośrodku Badań Środowiska Leśnego i Hodowli Zwierząt Łownych w Złotówku
- dofinansowanie budowy pracowni dydaktycznej – „Wrocławskiego Centrum Doskonalenia Nauczycieli „Ogrody Doświadczeń” przy ul. Stabłowiskiej 147/149”.

REALIZOWANIE ZADAŃ MODERNIZACYJNYCH I INWESTYCYJNYCH SŁUŻĄCYCH OCHRONIE ŚRODOWISKA I GOSPODARKI WODNEJ

Środki finansowe w kwocie 3 139 600 zł przeznaczono na następujące zadania:
dofinansowanie do prac związanych z czyszczeniem stawu ekspozycyjnego we Wrocławskim Ogrodzie Zoologicznym:

- dofinansowanie do budowy ośrodka hodowli i ekspozycji ginących ras zwierząt udomowionych i hipoterapii w ZOO Wrocław,
- dofinansowanie budowy kanalizacji deszczowej w ul. Siostrzanej i Rodzinnej realizowanej przez ZDIUM,
- dofinansowanie do konserwacji urządzeń wodno – melioracyjnych na terenach rolniczych – zadanie realizowane przez Wrocławski Związek Spółek Wodnych,
- dofinansowanie do konserwacji urządzeń melioracji komunalnych na terenie Wrocławia – zadanie realizowane przez Zarząd Zieleni Miejskiej
- dofinansowanie na zagospodarowanie wnętrza podwórkowego w kwadracie ulicy Traugutta 67 – zadanie realizowane przez Zarząd Zasobu Komunalnego we Wrocławiu,
- dofinansowanie do budowy przyłączy kanalizacyjnych w budynkach Gminy Wrocław (Al. Piastów 30, Rowckiego 65, Kupców 1-3, Wielkopolska 58, Złotnicka 19/21, Maślicka 198, Pilczycka 203, Bora Komorowskiego 85) – zadanie realizowane przez Zarząd Zasobu Komunalnego ,
- dofinansowanie do utrzymania urządzeń ochrony przeciwpowodziowej na terenie Wrocławia – zadanie realizowane przez Dolnośląski Zarząd Melioracji i Urządzeń Wodnych we Wrocławiu,
- dofinansowanie do budowy sieci kanalizacyjnej na terenie Gospodarstwa Swojec przy ul. Wschodniej we Wrocławiu – zadanie realizowane przez Uniwersytet Przyrodniczy we Wrocławiu.

URZĄDZANIE I UTRZYMYWANIE TERENÓW ZIELENI, ZADRZEWIEN, ZAKRZEWIEN ORAZ PARKÓW

Środki finansowe w kwocie 9 896 700 zł przeznaczono na następujące zadania:

- bieżące utrzymanie zieleni w mieście Wrocław w kwocie 9 580 000 zł (z czego ze środków z roku 2010 kwota 3 400 000 zł, zaś kwota 6 180 000 zł została przyznana w 2009 r. i przeniesiona na 2010 r.) – zadanie realizowane przez Zarząd Zieleni Miejskiej we Wrocławiu,
- dofinansowanie do pielęgnacji drzewostanu na terenach cmentarzy komunalnych (Osobowice i Grabiszyn) – zadanie realizowane przez Zarząd Cmentarzy Komunalnych,
- dofinansowanie do nasadzeń zieleni przy budynkach Urzędu Miejskiego Wrocławia – zadanie realizowane przez Wydział Obsługi UMW,
- dofinansowanie do pielęgnacji drzewostanu i nowe nasadzenia na terenie Wrocławskiego Ogrodu Zoologicznego,
- dofinansowanie do projektu „Szare na zielone” (pielęgnacja zieleni i nowe nasadzenia w placówkach oświatowych na terenie Wrocławia) – zadanie realizowane przez Wydział Edukacji UMW.

WSPOMAGANIE EKOLOGICZNYCH FORM TRANSPORTU

Środki finansowe w kwocie 220 000 zł przeznaczono na dofinansowanie budowy ścieżek rowerowych i montaż stojaków rowerowych na terenie miasta Wrocławia – zadanie realizowane przez Zarządu Dróg i Utrzymania Miasta Wrocławia ul. Długa 49.

INNE ZADANIA SŁUŻĄCE OCHRONIE ŚRODOWISKA, WYNIKAJĄCE Z ZASADY ZRÓWNOWAŻONEGO ROZWOJU, USTALONE PRZEZ RADĘ GMINY WROCŁAW

Środki finansowe w kwocie 7 599 525 zł przeznaczono na następujące zadania:

- dofinansowanie termomodernizacji budynku Miejskiej Straży Pożarnej przy ul. Wierzbowej 14,
- dofinansowanie termomodernizacji budynków w klasztorze Sióstr Karmelitanek przy ul. Zduńskiej 6 oraz Rzymskokatolickiej Parafii pw. Miłosierdzia Bożego ul. Bajana 47a,
- dofinansowanie do wymiany okien w budynkach oświatowych Gminy Wrocław,
- dofinansowanie Jednolitego Systemu Informacji Wizualnej – zadanie realizowane wspólnie z Państwowymi Lasami,
- dofinansowanie do badań naukowych projektu „Wrocław – pierwsze miasto przyjazne dla klimatu” – zadanie realizowane przez firmę McKinsey & Company Poland Spółka z o.o. z siedzibą w Warszawie, przy Pl. Piłsudskiego 2,
- dofinansowanie do badań składu morfologicznego i frakcyjnego strumieni odpadów komunalnych – zadanie realizowane przez ZDiUM,
- dofinansowanie do wymiany lamp rtęciowych na energooszczędne w oświetleniu drogowym – zadanie realizowane przez ZDiUM,
- dofinansowanie do zakupu podwozia i karoserii do samochodu celem przystosowania go do celów usuwania skutków skażenia gleby – zadanie realizowane przez Miejską Straż Pożarną,
- dofinansowanie gospodarki odpadami – zadanie realizowane przez ZDiUM
- dofinansowanie do państwowego monitoringu opadów atmosferycznych na terenie miasta Wrocławia – zadanie realizowane przez Instytut Meteorologii i gospodarki Wodnej,
- dofinansowanie badań monitoringu powietrza i eksploatację automatycznych stacji zanieczyszczeń powietrza na terenie Wrocławia – zadanie realizowane przez Wojewódzki Inspektorat Ochrony Środowiska we Wrocławiu, ul. Paprotna 14.

Przyznane środki finansowe dla poszczególnych jednostek przyczyniły się do poprawy stanu środowiska i poniesienia świadomości proekologicznej wśród mieszkańców Wrocławia, poprawy jakości ich życia pod względem infrastruktury i gospodarki wodno – ściekowej. Przyznane dofinansowania spowodowały również poprawę warunków zoohigieniczne zwierząt.

Wykonanie budowy kanalizacji, konserwacji urządzeń melioracyjnych, udrożnienia rowów oraz konserwacja urządzeń ochrony przeciwpowodziowej zapewni prawidłowe odwodnienie ulic, polepszy stosunki wodne i ekologiczne na terenie Gminy Wrocław oraz zapewni zmniejszenie szkód powodziowych w okresie występowania intensywnych opadów atmosferycznych.

Wymiana okien oraz termomodernizacja budynków oświatowych polepszyła stan obiektów oraz zwiększyła ich termomodernizacyjność, co spowodowało zmniejszenie ilości CO₂ do atmosfery oraz prowadzenie oszczędniejszej gospodarki energetycznej w placówkach oświatowych.

ŚRODKI FINANSOWE Z BUDŻETU GMINY NA ZADANIA PROEKOLOGICZNE

Plan wydatków na rok 2010 wynosił 75 000 zł, w tym:

- „akcja proekologiczna” - 60 000 zł
- Rady Osiedlowe m. Wrocławia - 15 000 zł

W ramach akcji proekologicznej w roku 2010 przyznano **52** dofinansowania na kwotę 58 178 zł dla jednostek oświatowych miasta Wrocławia (szkoły, przedszkola, ośrodki wychowawcze) oraz 14 dofinansowań dla Rad Osiedlowych na kwotę 14 940 zł.

Dofinansowanie przyznane zostało na następujące zadania: zakup nagród, dyplomów i wyróżnień dla uczestników konkursów proekologicznych, organizację festynów o tematyce proekologicznej, pomocy dydaktycznych i naukowych, zakup materiału roślinnego celem nasadzenia na terenach szkolnych i przedszkolnych.

Informacje dot. Ilości i treści wydanych zarządzeń Prezydenta Wrocławia przygotowanych przez WNS

LP.	TYTUŁ ZARZĄDZENIA	Ilość zarządzeń	NIERUCHOMOŚCI OBJĘTYCH ZARZĄDZENI
1	W sprawie przeznaczenia do sprzedaży lub oddania w użytkowanie wieczyste nieruchomości gruntowych zabudowanych i niezabudowanych w trybie przetargowym, bezprzetargowym i w trybie przetargu ograniczonego	234	234
2	Zmieniające zarządzenia w sprawie przeznaczenia do sprzedaży w trybie przetargowym nieruchomości gruntowej zabudowanej i niezabudowanej.	4	4
3	W sprawie sporządzenia i podania do publicznej wiadomości wykazu dotyczącego nieruchomości niezabudowanej przeznaczonej do sprzedaży w trybie bezprzetargowym.	1	1
4	Zmieniające zarządzenia w sprawie sporządzenia i podania do publicznej wiadomości wykazu dotyczącego nieruchomości niezabudowanej przeznaczonej do sprzedaży w trybie przetargowym i bezprzetargowym.	4	4
5	W sprawie ogłoszenia przetargu ustnego drugiego, trzeciego, czwartego nieograniczonego lub ograniczonego na sprzedaż lub oddanie w użytkowanie wieczyste nieruchomości gruntowych zabudowanych i niezabudowanych.	244	244
6	W sprawie odwołania przetargu ustnego nieograniczonego na sprzedaż nieruchomości gruntowej niezabudowanej.	7	7
7	W sprawie sprostowania ogłoszenia o przetargu ustnym nieograniczonym na sprzedaż nieruchomości gruntowej niezabudowanej.	1	1
8	W sprawie ogłoszenia rokowań, drugich, trzecich, czwartych celem sprzedaży nieruchomości gruntowej niezabudowanej.	16	16
9	W sprawie powołania komisji do przeprowadzania przetargów, drugich, trzecich i czwartych ustnych ograniczonych i nieograniczonych na sprzedaż lub oddanie w użytkowanie wieczyste nieruchomości gruntowych niezabudowanych i zabudowanych oraz lokali mieszkalnych i użytkowych.	373	373
10	W sprawie powołania komisji do przeprowadzenia rokowań celem sprzedaży nieruchomości gruntowych zabudowanych i niezabudowanych.	9	9
11	W sprawie zmiany zarządzenia w sprawie powołania komisji do przeprowadzenia przetargu ustnego ograniczonego do osób fizycznych na sprzedaż nieruchomości gruntowej niezabudowanej.	5	5

LP.	TYTUŁ ZARZĄDZENIA	Ilość zarządzeń	NIERUCHOMO ŚCI OBJĘTYCH ZARZĄDZENI
12	W sprawie powołania komisji do przeprowadzenia przetargu pisemnego nieograniczonego na oddanie w dzierżawę nieruchomości niezabudowanej.	1	1
13	W sprawie niewykonania przysługującego Gminie Wrocław prawa pierwokupu nieruchomości.	69	69
14	W sprawie wykonania przysługującego Gminie Wrocław prawa pierwokupu prawa własności nieruchomości.	1	1
15	W sprawie przeznaczenia do zbycia w trybie bezprzetargowym prawa własności nieruchomości gruntowych stanowiących własność Gminy Wrocław, poprzez wniesienie ich jako wkładu niepieniężnego (aportu) na pokrycie podwyższonego kapitału zakładowego.	4	4
16	W sprawie wyrażenia zgody na ustanowienie nieodpłatnej służebności gruntowej na rzecz każdorazowego właściciela lub użytkownika wieczystego nieruchomości.	2	2
17	W sprawie zamiany praw do nieruchomości gruntowych zamiany nieruchomości oraz lokalu mieszkalnego i przyznania nieruchomości zamiennej w ramach odszkodowania.	14	14
18	Zmiana zarządzenia w sprawie zamiany lokalu mieszkalnego.	1	1
19	W sprawie rezygnacji z prawa odkupu nieruchomości stanowiącej własność spółki.	1	1
20	W sprawie zmiany zarządzenia w sprawie zamiany praw do gruntu.	1	1
21	W sprawie nabycia do zasobu Gminy Wrocław prawa własności prawa użytkowania wieczystego nieruchomości gruntowych zabudowanych i niezabudowanych oraz lokalu mieszkalnego.	30	30
22	W sprawie wniosku do Wojewody Dolnośląskiego o nieodpłatne przekazanie na rzecz Gminy Wrocław wykonującej zadania powiatu jako miasta na prawach powiatu własności gruntu Skarbu Państwa, zbudowanego częścią drogi powiatowej.	1	1
23	W sprawie ustalenia wypłaty odszkodowania na rzecz byłych współwłaścicieli za przejęte z mocy prawa nieruchomości.	31	31
24	W sprawie przeznaczenia do sprzedaży lokali mieszkalnych stanowiących przedmiot najmu w domach wielolokalowych i małych domach.	79	2 110
25	w sprawie zmiany warunków sprzedaży lokali mieszkalnych w domach wielolokalowych i małych domach, zbycia części nieruchomości, wyrażenia zgody na wykonanie adaptacji.	30	34
26	W sprawie odstąpienia od sprzedaży lokali mieszkalnych.	322	347
27	W sprawie odstąpienia od żądania zwrotu bonifikaty, udzielonej z tytułu nabycia lokali mieszkalnych i inne zarządzenia związane z bonifikatą.	7	7
28	W sprawie zabezpieczenia hipoteką kaucyjną zwrotu kwoty równej bonifikacie udzielonej nabywcy przy sprzedaży lokalu mieszkalnego.	25	25

LP.	TYTUŁ ZARZĄDZENIA	Ilość zarządzeń	NIERUCHOMO ŚCI OBJĘTYCH ZARZĄDZENI
29	W sprawie przeznaczenia do sprzedaży lokali użytkowych stanowiących przedmiot najmu w domach wielolokalowych.	36	39
30	W sprawie przeznaczenia do nieodpłatnego zbycia własności garażu z przysługującym mu prawem użytkowania wieczystego gruntu na rzecz dzierżawcy.	3	3
31	W sprawie odstąpienia od sprzedaży lokali użytkowych stanowiących przedmiot najmu.	8	8
32	W sprawie przeznaczenia do sprzedaży w drodze przetargu nieograniczonego wolnych lokali mieszkalnych i użytkowych.	104	104
33	W sprawie ogłoszenia przetargu na sprzedaż wolnych lokali mieszkalnych i użytkowych.	155	158
34	W sprawie zmiany zarządzenia w sprawie przeznaczenia do sprzedaży wolnych lokali użytkowych, odwołania przetargu w sprawie sprzedaży wolnego lokalu użytkowego oraz sprostowania umowy sprzedaży.	8	8
35	W sprawie zmiany wysokości udziałów, zmiany zarządzeń w sprawie zmiany wysokości udziałów, wyrażenia zgody na wyodrębnienie z nieruchomości wspólnej części zaadaptowanych na lokale, połączeń nieruchomości, korekt dot. danych geodezyjnych, uchylenia wcześniejszych zarządzeń.	215	960
36	W sprawie aktualizacji z dniem 1 stycznia 2010 r. opłat z tytułu użytkowania wieczystego nieruchomości stanowiących własność Gminy Wrocław.	1	8 503
RAZEM		2 047	13 357

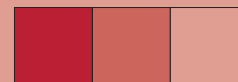

Departament Architektury i Rozwoju

ARCHITEKTURA I BUDOWNICTWO

ZADANIA REALIZOWANE PRZEZ ARCHITEKTA MIASTA

W roku sprawozdawczym 2010 przygotowywano i wykonano następujące opracowania:

- ostateczny modelu do projektu planu miejscowego zagospodarowania przestrzennego placu Społecznego,
- założenia i harmonogram etapowania przebudowy pl. Społecznego,
- wytyczne i model do projektu planu miejscowego zagospodarowania przestrzennego rejonu ul. Swobodnej,
- wytyczne i model przestrzenny dla miejscowego planu zagospodarowania przestrzennego osiedla Gaj Południe,
- założenia do organizacji wystawy budownictwa WUWA 2012,
- koordynacja współpracy pomiędzy Urzędem Miasta a Izbą Architektów RP przy odbudowie przedszkola przy ul. Wróblewskiego,
- konsultacje przy opracowaniu założeń do budowy parkingu przy Hali Stulecia,
- koncepcja urbanistyczno–architektoniczna terenu przy pl. Strzegomskim,
- wytyczne dla przebudowy i remontów dworców PKP i ich otoczenia przed Euro 2012,
- wytyczne i opiniowanie projektu i lokalizacji reklam w związku z EURO 2012,
- wytyczne do projektu przebudowy skweru przy ulicy św. Antoniego,
- przygotowanie materiałów do wystawy w Galerii Dominikańskiej – „Rzeźby we Wrocławiu”,
- wytyczne do przetargu dla formy parkomatów,
- wytyczne do konkursu na zagospodarowanie ul. Szewskiej i ustawienie wiat przystankowych w mieście,

W ramach współpracy z komórkami organizacyjnymi Urzędu i miejskimi jednostkami organizacyjnymi, między innymi opiniowano projekty zagospodarowania terenu dla:

- przystanku EURO 2012
- przystanku przesiadkowego
- przebudowy ul. Kuźniczej i placu Uniwersyteckiego,
- rynku Psiego Pola,
- terenu rekreacyjnego po wschodniej stronie stadionu Euro 2012 (tzw. „cygara”),
- Mostów Młyńskich,
- elementów Mostu Wschodniego (kładka nad ul. 9 Maja, ekrany akustyczne),

opiniowano:

- oferty sprzedaży nieruchomości i koncepcje składane w ofertach przetargowych pod względem zgodności z mpzp,
- warunki samodzielności działek budowlanych przeznaczonych do sprzedaży przez Gminę Wrocław,
- lokalizację na terenach Miasta: ogródków letnich, pomników i rzeźb oraz mebli miejskich (stojaków rowerowych, automatów biletowych, zegarów, ławeczek promocyjnych firmy FORTUM, itp),
- rozwiązania dotyczące plastycznego doboru słupów i opraw oświetlenia drogowego, ciągów rowerowych i pieszych w projektach budowy, przebudowy ulic, iluminacji budynków i mostów, sztyldów i reklam,

Współpracowano przy:

- projekcie „Pomnika Pomordowanych Profesorów we Lwowie”,
- realizacji powtarzalnego kiosku prasowego RUCH S.A.,
- projekcie przebudowy schronu przeciwlotniczego przy pl. Strzegomskim na potrzeby Muzeum Współczesnego,
- realizacji „Zegara Słonecznego” (przez Park Wodny),
- realizacji projektu „Ścieżki historii Wrocławia w chodniku” – plac Nankiera,
- projekcie rewitalizacji i realizacji przejścia do Synagogi pod Białym Bocianem,

- projekcie ożywienia ulicy Szewskiej – Zewnętrzna Galeria Szewska Pasja,
- określeniu zasad usuwania kiosków handlowych w pasach drogowych,
- organizacji wystawy w Muzeum Architektury „20/20”
- przy odbudowie przedszkola przy ul. Wróblewskiego – koordynacja współpracy pomiędzy Urzędem Miasta a Izbą Architektów RP,
- projekcie Śródmiejskiej Trasy Południowej – przeprowadzenie konsultacji architektonicznych,
- nadzorze autorskim na budowie zintegrowanego węzła przesiadkowego EURO 2012.

Kontynuowano działania rozpoczęte w roku poprzednim:

- uzupełnianie katalogu mebli miejskich,
- koordynacja organizacji międzynarodowej wystawy rzeźby współczesnej pt. „Kamienie miasta”,

Zakończono działania rozpoczęte w roku poprzednim:

- realizacja „Pociągu do nieba” w porozumieniu z ARCHICOM Sp. z o.o.,
- organizacja międzynarodowej wystawy rzeźby współczesnej pt. „Kamienie miasta” i zakup trzech rzeźb,

Zorganizowano konkursy:

- „Piękny Wrocław” – XX edycja konkursu na najlepszą realizację architektoniczną w roku 2009 – przygotowanie, organizacja i rozstrzygnięcie,
- na opracowanie koncepcji architektonicznej zagospodarowania obszaru placu Nowy Targ we Wrocławiu poddawanego przebudowie w związku z budową parkingu podziemnego.

Zapewniono udział w komisjach przetargowych, zespołach, sądach konkursowych, konferencjach:

- Plastyków Miejskich w Bydgoszczy – wystąpienie z referatem na temat „Praktyk wrocławskich”,
- „Działania artystyczne w przestrzeni publicznej miasta” w Kielcach – wystąpienie z prezentacją,

Ilość i rodzaj spraw rozpatrywanych w roku 2010

L.p.	Rodzaj spraw	Ilość
	korespondencja, która wpłynęła do Wydziału	43543
	w tym: wnioski i zgłoszenia	21338
	wszystkie wydane dokumenty	49820
	w tym: decyzje	6785
	w tym: decyzje wydane w oparciu o ustawę o planowaniu i zagospodarowaniu przestrzennym	1556
	decyzje wydane w oparciu o prawo budowlane	5229
	postanowienia	3770
	zaświadczenia	15132
	decyzje o warunkach zabudowy	892
1	w tym: ustalające warunki	769
	odmawiające ustalenia warunków zabudowy	123
2	decyzje o przeniesieniu decyzji o warunkach zabudowy	65
3	decyzje inne związane z decyzją o warunkach zabudowy	464
4	decyzje o ustaleniu lokalizacji inwestycji celu publicznego	122
	w tym: ustalające lokalizację	117

	odmawiające ustalenia lokalizacji	5	
5	decyzje inne związane z ustaleniem lokalizacji		43
6	decyzje o pozwoleniu na budowę i zatwierdzeniu projektu budowlanego		2863
	w tym: decyzje udzielające pozwolenia na budowę	2651	
	w tym: budownictwo jednorodzinne	283	
	budownictwo wielorodzinne	56	
	infrastruktura techniczna	329	
	decyzje odmawiające pozwolenia na budowę	221	
7	decyzje pozwolenia na rozbiórkę		140
	w tym: decyzje udzielające pozwolenia	129	
	odmawiające pozwolenia na rozbiórkę	11	
8	decyzje o przeniesieniu pozwolenia na budowę		242
9	decyzje inne		641
10	decyzje wnoszące sprzeciw wobec prowadzenia robót budowlanych lub zmiany sposobu użytkowania		748
11	zgłoszenia prowadzenia robót budowlanych i zgłoszenia zmiany sposobu użytkowania		3027
12	postanowienia o usunięciu nieprawidłowości w proj. bud.		1871
13	rejestracja dzienników budów		2003
14	zaświadczenia o samodzielności lokali		11465
	w tym: zaświadczenia o samodzielności lokali mieszkalnych	10544	
	zaświadczenia o samodzielności lokali użytkowych	455	
	zaświadczenia o samodzielności garaży	46	
15	postanowienia o odmowie wydania zaświadczenia o samodzielności lokalu		50
16	zaświadczenia inne (np. o ostateczności decyzji, o zgłoszeniu prowadzenia robót budowlanych, zmiany sposobu użytkowania)		3664
17	postanowienia opiniujące podział		440
18	zaświadczenia dotyczące planów miejscowych		523
19	wypisy i wyrysy z obowiązujących planów miejscowych		1389
	w tym: dla WNS	245	
	dla WSR	89	
	dla WMK	44	
20	opinie urbanistyczne, pisma w sprawie planów miejscowych (w tym wyrysy i wypisy z nieobowiązujących planów miejscowych)		676
	w tym: dla WNS	27	
	dla WSR	26	
	dla WMK	63	
	dla ZGiKM	5	
	dotyczące niejasnych zapisów mpzp	113	
21	wykazy decyzji dla BRW		27
22	skargi		8
23	wnioski		0

DOKUMENTY WYDANE W 2010 ROKU

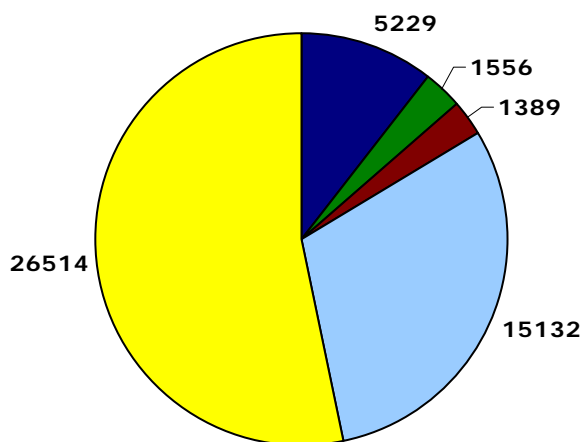

- Decyzje wydane na podstawie ustawy - Prawo budowlane
- Decyzje wydane na podstawie ustawy - O planowaniu i zagospodarowaniu przestrzennym
- Wyrisy i wypisy z miejscowych planów zagospodarowania przestrzennego
- Zaświadczenia
- Inne dokumenty

W 2010 r. ilość wpływających do Wydziału Architektury i Budownictwa wniosków i podań, w stosunku do lat poprzednich, nieznacznie się zmniejszyła. Wynika to przede wszystkim z mniejszej ilości wniosków o wydanie zaświadczeń o samodzielności lokali.

W roku 2010, tak jak w latach poprzednich, nadal największe trudności w pracy Wydziału związane były z prowadzeniem długotrwałych i skomplikowanych postępowań administracyjnych dotyczących ustalania warunków zabudowy.

Na wydłużenie czasu postępowań znacząco wpływają:

- orzecznictwo Samorządowego Kolegium Odwoławczego,
- niekompletność składanych wniosków,
- konieczność uzyskania wymaganych ustawą uzgodnień,
- konieczność uzyskiwania w trakcie postępowania umów z dostawcami mediów wynikająca ze złego stanu uzbrojenia terenów,
- coraz bardziej skomplikowane analizy, z uwagi na obszar, sąsiedztwo,
- zbyt duże obciążenie pracowników sprawami, tzn. za dużą liczbą spraw prowadzonych jednocześnie przez jednego pracownika,
- negocjowanie warunków decyzji przez inwestorów spowodowane pełnym dostępem i jawnością postępowania.

Brak planów miejscowych na wielu terenach Miasta (pokrycie obszaru gminy Wrocław planami na koniec 2010 r. wynosi ok. 45,7%) powoduje, że podmioty podejmujące działania inwestycyjne muszą uzyskać decyzje, zawierające ustalenia dotyczące przeznaczenia terenu (zastępujące plany). Coraz częściej wpływają wnioski o ustalenie warunków zabudowy dla obszarów, dla których, ze względu na ich wielkość, położenie i

warunki uzbrojenia, rozstrzygnięcia dotyczące zagospodarowania przestrzennego powinny być podejmowane w ramach ustaleń planu miejscowego. Sytuacja taka ma negatywny wpływ na działania inwestycyjne w mieście. Dodatkowo pojawiają się bariery w postaci małej wydolności układu komunikacyjnego, co wymaga oprócz podejmowania opracowywania planów miejscowych, sporych środków w budżecie na realizację inwestycji drogowych.

Proces wydawania pozwoleń na budowę, pomimo braków i nieprawidłowości występujących w składanej dokumentacji zamyka się w ustawowo dopuszczonym czasie – 65 dni. Tak, jak i w latach poprzednich, Wydział nie był ukarany karą za zwłokę. W procesie tym, w przypadku inwestycji lokalizowanych na obszarach objętych planami miejscowymi, często, wobec niejednoznacznych zapisów w nich zawartych, występują trudności w badaniu zgodności projektu budowlanego z ustaleniami planu miejscowego. Niejednoznaczność ustaleń stanowi problem, z którym również niejednokrotnie zwracają się inwestorzy i projektanci. W 2010 r. wydano 113 opinii urbanistycznych dotyczących niejasnych zapisów planu (w tym 93 opinie na wniosek inwestorów, 20 – dla komórek Urzędu Miejskiego).

Z analizy wskaźników przyjętych do monitorowania zadań Wydziału wynika, że czas wydawania decyzji **skrócił się w stosunku do lat poprzednich**. Połowa decyzji o warunkach zabudowy i zagospodarowania terenu wydana była w czasie 4 miesiące i krótszym niż 4 miesiące, 60 % pozwoleń na budowę wydano w czasie krótszym niż 50% czasu przewidzianego przez prawo budowlane, czyli w czasie do 1 miesiąca.

Jakość wychodzących decyzji, mimo znacznej poprawy w stosunku do lat poprzednich, nie była w pełni satysfakcjonująca, co wykazywały decyzje kasacyjne organu drugiej instancji. Po szczegółowej analizie tych orzeczeń, okazało się, że coraz częściej Samorządowe Kolegium Odwoławcze rozstrzyga kwestie dotyczące zasad ładu przestrzennego, co według wskazań ustawy o planowaniu i zagospodarowaniu przestrzennym może budzić wątpliwości. Korekta rozstrzygnięć drugiej instancji jest możliwa wyłącznie na wniosek stron, co w sytuacji wieloletniego oczekiwania na Wyroki Naczelnego Sądu Administracyjnego nie jest praktykowane.

Po wymianie poglądów i doświadczeń na roboczej płaszczyźnie z członkami SKO Wydział jest w trudnej sytuacji. Z jednej strony wiążą go orzeczenia II instancji, a z drugiej stosować musi całą wiedzę i odpowiedzialność zawodową dla utrzymania wymagań ładu przestrzennego, w tym urbanistyki i architektury. Zarówno decyzje o pozwoleniu na budowę, jak i w sprawie warunków zabudowy wymagają doskonalenia w części uzasadnienia decyzji lub postanowienia. Powinien to być jeden z priorytetów w 2011 r.

IŁOŚĆ PRZYJĘTYCH WNIOSKÓW I WYDANYCH DOKUMENTÓW

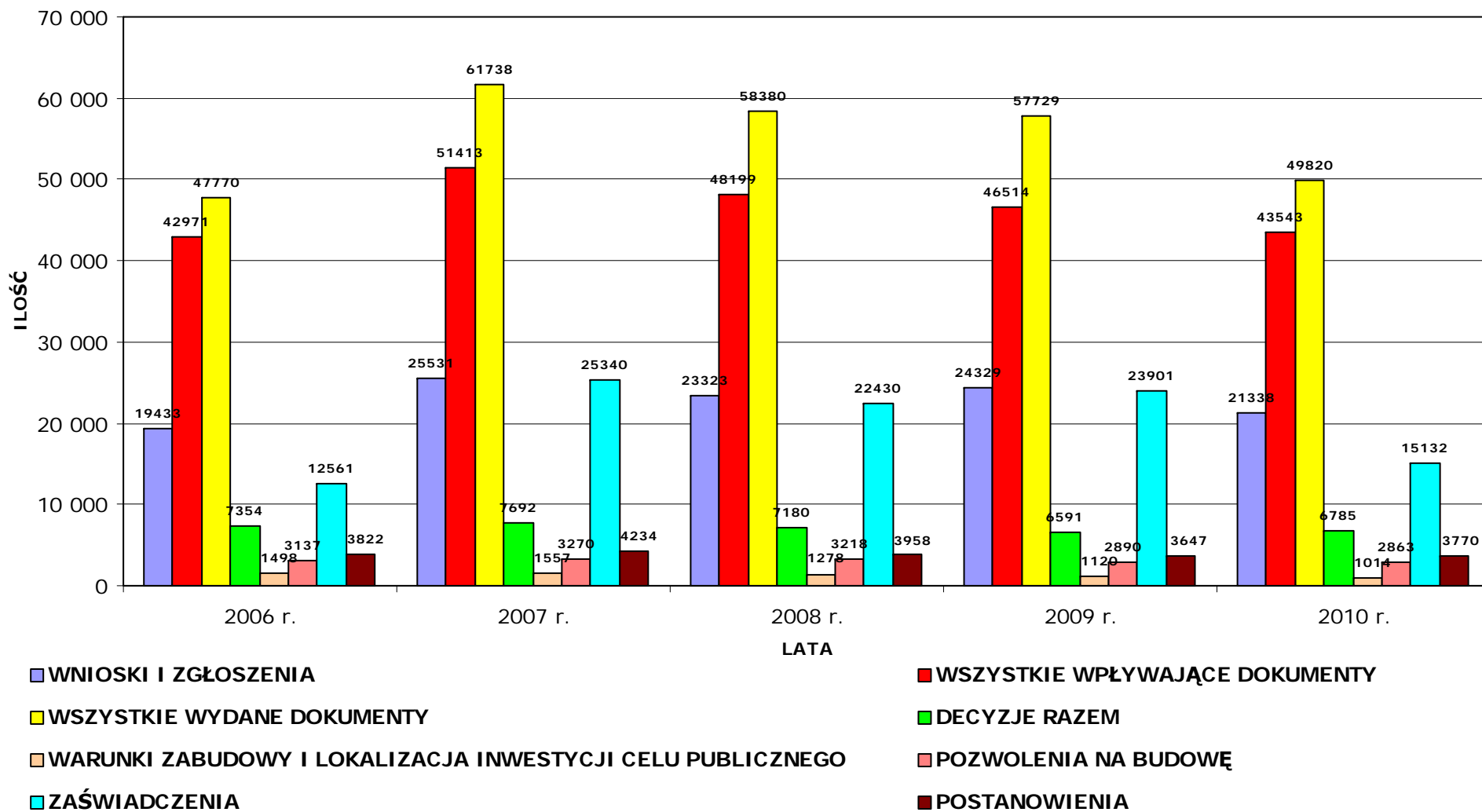

PLANOWANIE PRZESTRZENNE I ROZWÓJ SPOŁECZNO-GOSPODARCZY WROCŁAWIA

ZAŁOŻENIA POLITYKI SPOŁECZNO-GOSPODARCZEJ

Stanowią jeden z ważniejszych dokumentów określający przedsięwzięcia realizowane przez Gminę Wrocław i jej jednostki organizacyjne oraz źródła pozyskiwania dochodów w wysokości umożliwiającej realizację wszystkich zaplanowanych wydatków. Praca przy opracowaniu dokumentu „Założeń polityki społeczno-gospodarczej na rok 2011” – uchwalonych Uchwałą LI/1485/10 Rady Miejskiej Wrocławia z dnia 10 czerwca 2010 r. obejmowała:

- opracowanie koncepcji założeń na 2011 r.,
- zbieranie wniosków od komórek organizacyjnych Urzędu i miejskich jednostek organizacyjnych i opracowanie pierwszego projektu dokumentu,
- praca nad projektem dokumentu na komisjach i klubach Rady Miejskiej Wrocławia przed lipcową sesją RM oraz wprowadzenie zmian po pierwszym czytaniu dokumentu,
- praca nad drugim projektem dokumentu na komisjach i klubach Rady Miejskiej.

MONITORING REALIZACJI „ZAŁOŻEŃ POLITYKI SPOŁECZNO-GOSPODARCZEJ WROCŁAWIA NA ROK 2010”

- przygotowanie zarządzenia Prezydenta w sprawie monitoringu „Założeń polityki społeczno-gospodarczej Wrocławia na 2010 rok”,
- opracowanie wykazu jednostek organizacyjnych Urzędu, koordynatorów i wykonawców odpowiedzialnych za realizację poszczególnych zadań,
- przygotowanie korespondencji i materiałów wyjściowych dla koordynatorów zadań,
- przygotowanie korespondencji i materiałów wyjściowych dla jednostek realizujących zadania,

DZIAŁANIA ZWIĄZANE Z AKTUALIZACJĄ „STRATEGII ROZWOJU WROCŁAWSKIEGO OBSZARU METROPOLITALNEGO”

- wspólne spotkania prezydentów, starostów, wójtów i burmistrzów Aglomeracji Wrocławskiej dotyczące form współpracy;
- analiza aktualności dotychczasowych ustaleń Strategii integracji gospodarczo-przestrzennej aglomeracji wrocławskiej;
- diagnoza sytuacji gospodarczo-przestrzennej i społecznej aglomeracji;
- wytypowanie obszarów merytorycznych wymagających zmian w Strategii;
- zawarcie umowy z zespołem autorskim pod kierunkiem prof. St. Korenika dotyczącej aktualizacji Strategii.
- Przygotowania do opracowania planu zagospodarowania przestrzennego Wrocławskiego Obszaru Metropolitalnego.
- Prace nad dokumentem dot. aktualizacji Strategii powinny zakończyć się na przełomie II i III kwartału 2011 r.

DZIAŁANIA ZWIĄZANE Z REALIZACJĄ EUROPEJSKIEGO PROJEKTU „VIA REGIA PLUS” FINANSOWANEGO W RAMACH PROGRAMU EUROPEJSKA WSPÓŁPRACA TERYTORIALNA – EUROPA CENTRALNA

- Koordynacja i zarządzanie projektem.
- Realizacja i nadzorowanie strategii komunikacji z partnerami projektu (systematyczne przekazywanie informacji związanych z projektem, informowanie o ważnych wydarzeniach związanych z projektem, zadania związane z promocją projektu).
- Organizacja oraz uczestnictwo w spotkaniach w ramach projektu (spotkania warsztatowe, spotkania parterów projektu):

- spotkanie grupy zarządzającej projektem dotyczące omówienia spraw związanych z zarządzaniem projektem oraz koordynacją prac merytorycznych
- 27 stycznia 2010 r., Drezno;
- 11 maja 2010 r., Wrocław;
- 16 września 2010 r., Drezno;
- spotkanie partnerów projektu dotyczące tematyki poprawy połączeń transportowych:
- (pakiet roboczy III) oraz turystyki (pakiet roboczy V) – 17/19 marca 2010 r., Berlin;
- 27 października 2010 r., Lipsk;
- forum regionalne dotyczące poprawy transgranicznych połączeń kolejowych pomiędzy Berlinem, Dreznom i Wrocławiem – 18 marca 2010 r., Berlin;
- warsztaty transnarodowe dotyczące tematyki obszarów metropolitalnych (pakiet roboczy IV) – 7/8 czerwca 2010 r., Wrocław;
- konferencja promocyjna projektu Via Regia Plus – promocja projektu, jego założeń i celów oraz informacja na temat dotychczasowych prac – 8 czerwca 2010 r., Wrocław;
- konferencja podsumowująca półmetek projektu Via Regia Plus - Strategiczna współpraca miast i regionów wzdłuż korytarza Via Regia – 26 października 2010 r., Lipsk;
- spotkanie Komitetu Sterującego dotyczące spraw organizacyjnych i finansowych – 27 października 2010 r., Lipsk.

UDZIAŁ W SEMINARIACH ORGANIZOWANYCH PRZEZ SEKRETARIAT TECHNICZNY W WIEDNIU

konferencja partnerów wiodących oraz innych przedstawicieli projektów realizowanych w ramach programu Europa Centralna - 23-24 listopada 2010 r. – Praga. Spotkanie dotyczyło prezentacji programu Europa Centralna oraz przedstawienia projektów, realizowanych w ramach programu, ich głównych założeń i celów, jak również omówienia najważniejszych dokonań. Podczas konferencji zaprezentowane zostały główne założenia oraz najważniejsze zagadnienia merytoryczne projektu Via Regia Plus.

W roku 2010 zrealizowane zostały w ramach procedur przetargowych następujące opracowania:

- „Studium przypadku dotyczącego koordynacji rozwoju infrastruktury kolejowej w powiązaniu ze strukturą osadniczą we wrocławskim obszarze metropolitalnym na przykładnie wybranej linii kolejowej”;
- „Studium funkcjonalno-przestrzenne połączenia pomiędzy Dworcem Nadodrza a obszarem śródmieścia we Wrocławiu z uwzględnieniem aspektów rewitalizacji”;
- „System Bike and ride we wrocławskim obszarze metropolitalnym - studium lokalizacji oraz analiza funkcjonalno-przestrzenna”;
- „Studium możliwości zwiększenia prędkości pociągów na linii 274 na odcinkach Wrocław – Zgorzelec jako alternatywy linii E – 30”.

ORGANIZACJA SPOTKAŃ PREZYDENTÓW, STAROSTÓW, BURMISTRZÓW I WÓJTÓW AGLOMERACJI WROCŁAWSKIEJ

- 6 stycznia 2010 r., Wrocław. Spotkanie dotyczyło m.in.:
 - o przedstawienia problematyki usytuowania obszarów Natura 2000 w obrębie Metropolitalnym Wrocławia.
 - o omówienia kwestii związanych z opracowaniem planu zagospodarowania przestrzennego Wrocławskiego Obszaru Metropolitalnego.
- 22 października 2010 r., Wrocław. Spotkanie dotyczyło m.in.:
 - o Podsumowania oraz omówienia kwestii związanej z nowelizacją dokumentu Strategia integracji gospodarczo – przestrzennej aglomeracji wrocławskiej;
- 15 grudnia 2010 r., Wrocław:

- o Najważniejszym punktem spotkania było wygłoszenie referatu przez dr Bolesława Maksymowicza – członka Państwowej Rady Ochrony Środowiska, wykładowcy Uniwersytetu Łódzkiego nt. „Wyzwania dla gmin w zakresie gospodarki odpadami w świetle zmieniających się przepisów prawa”.

Wprowadzanie i aktualizowanie informacji o planach w toku w serwisie internetowym UM, a od lipca 2010 r. w Biuletynie Informacji Publicznej. Wprowadzono i opublikowano:

- 26 ogłoszeń o przystąpieniu do sporządzenia mpzp,
- 26 ogłoszeń dot. procedury postępowania w sprawie oddziaływania na środowisko,
- 26 ogłoszeń o wyłożeniu do publicznego wglądu projektów mpzp,
- 26 ogłoszeń z zakresu ochrony środowiska wraz z projektami uchwał, rysunkami planów, prognozami oddziaływania na środowisko, rysunkami do prognoz.

MIEJSCOWE PLANY ZAGOSPODAROWANIA PRZESTRZENNEGO

Kształtowanie przestrzeni publicznych i zabudowy w istotny sposób wpływa na ład przestrzenny, dlatego planowanie przestrzenne jest jednym z ważniejszych zadań samorządu lokalnego. Jest to zadanie własne gminy. Poprzez odpowiednie organizowanie i racjonalne kształtowanie przestrzeni, ma zapewnić prawidłowy rozwój obszaru Miasta. Jednym z instrumentów kształtowania ładu przestrzennego są miejscowe plany zagospodarowania przestrzennego (mpzp) sporządzane zgodnie z Regulaminem Organizacyjnym Urzędu przez Biuro Rozwoju Wrocławia (BRW).

W planowaniu i zagospodarowaniu przestrzennym uwzględnia się zwłaszcza: wymagania ładu przestrzennego, w tym urbanistyki i architektury, walory architektoniczne i krajobrazowe, wymagania środowiska, ochrony dziedzictwa kulturowego i zabytków, ochrony zdrowia oraz bezpieczeństwa ludzi i mienia, walory ekonomiczne przestrzeni, prawo własności, potrzeby obronności bezpieczeństwa państwa oraz potrzeby interesu publicznego. Zgodnie z ustawą z dnia 27 marca 2003 r. o planowaniu i zagospodarowaniu przestrzennym (Dz. U. Nr 80, poz. 717 z późn. zm.) mpzp jest aktem prawa miejscowego.

W roku sprawozdawczym, w opracowaniu było ogółem **102 projekty mpzp**, będących na różnych etapach procedury formalno – prawnej, z tego Rada Miejska Wrocławia **uchwaliła ich 24**. Pokrycie Miasta jak największą ilością mpzp przyczynia się do zachowania porządku i ładu przestrzennego.

W roku 2010 uchwalone mpzp pokryły **957,90 ha powierzchni**, co stanowi **3,3 % powierzchni Wrocławia**.

Poniższa tabela przedstawia plany uchwalone (narastająco od roku 1995) oraz plany znajdujące się w opracowaniu z powierzchnią gruntu jaką obejmują, a także jaki jest procentowy udział mpzp w stosunku do powierzchni Miasta.

Udział uchwalonych mpzp w powierzchni Miasta

Plany	Liczba planów	Powierzchnia [ha]	Udział w powierzchni miasta [%]
Uchwalone od 1995r.	276	13385,23	45,7
uchwalone – 2010r.	24	957,90	3,3
uchwalone obowiązujące	264	13113,71	44,8
w opracowaniu	78	4932,94	16,8

Tereny objęte uchwalonymi mpzp po 1 stycznia 1995 r.
(z uwzględnieniem mpzp później uchylonych).

	II-III Kadencja RMW	IV Kadencja RMW	V Kadencja RMW	Powierzchnia miasta obecnie objęta mpzp (bez uchylonych)
Powierzchnia miasta objęta planami (%)	6,1	23,4	18,5	45,7
Powierzchnia miasta objęta planami (ha)	1791	6863,40	5430	13385,23
Liczba planów uchwalonych	54	114	117	276

Liczba uchwalonych mpzp w latach 2003-2010
(z uwzględnieniem mpzp w międzyczasie uchylonych)

Lata	Liczba planów	Powierzchnia [ha]	Udział w powierzchni miasta [%]
2010	24	958	3,3
2009	26	1374	4,7
2008	35	2123	7,3
2007	30	971	3,3
2006	32	1908	6,5
2005	22	446	1,5
2004	29	1849	6,3
2003	32	2680	9,2

PLANOWANIE KOMUNIKACJI, INFRASTRUKTURY TECHNICZNEJ I ŚRODOWISKA

Zrealizowano następujące zadania i sporządzono:

- Projekt jednego miejscowego planu zagospodarowania przestrzennego;
- opracowania:
 - ekofizjograficzne – 29,
 - komunikacyjne – 32;
- prognozy oddziaływania mpzp na środowisko – 46;
- teksty uchwał dot. zagadnień:
 - transportowych - 32,
 - infrastrukturalnych – 40;
 - inwentaryzacji sieciowych – 40.
- zmiany Studium, w tym:
 - dopracowanie zmian komunikacyjnych, infrastrukturalnych i środowiskowych do zmiany Studium w części graficznej i tekstowej
 - analiza i rozpatrzenie uwag złożonych do zmiany Studium
 - przygotowanie prezentacji uwag na Kolegium Prezydenta
 - Prezentacja zmiany Studium na posiedzeniach Komisji Rady Miejskiej Wrocławia;
- dot. modeli komunikacyjnych:
 - aktualizacja, oraz wprowadzanie i uszczegółowianie danych mających wpływ na ruch komunikacyjny w mieście (dane demograficzne, prognozy inwestycji drogowych, infrastrukturalnych i urbanistycznych), aktualizacja i weryfikacja zasobu sieci modelowych Wrocławia i aglomeracji;
 - Rozbudowa i usprawnienie działania narzędzi wspomagających modelowania, służących m.in. obliczania więźb ruchu za pomocą modelu pośrednich możliwości, manipulacji danymi o ruchu (edytor macierzy), konwersji danych między oprogramowaniem itp.;

- adrażanie nowego oprogramowania służącego do modelowań komunikacyjnych - VISUM firmy PTV Vision, wraz z pracami służącymi przeniesieniu modelu komunikacyjnego na nową platformę programistyczną;
- modelowania komunikacyjne i prognozy ruchu związane z wariantowaniem i priorytetyzacją rozwiązań planistycznych i urbanistycznych – przewidywany wpływ różnych rozwiązań organizacji ruchu na ruch komunikacyjny w skali miasta m.in. dla rejonów: Starego Miasta, ul. Podwale i Krupniczej;
- modelowania komunikacyjne i prognozy ruchu dla wielowariantowych rozwiązań komunikacyjnych na potrzeby zlecanych koncepcji drogowych: tymczasowa ul. Szpitalna, ul. Curie Skłodowskiej, Alei Karkonoskiej i ul. Przyjaźni.

Wyniki prowadzonych symulacji są wykorzystywane przy sporządzaniu warunków wejściowych dla projektowania inwestycji drogowych przygotowywanych przez Miasto, omówieniach strategii i drogowych priorytetów inwestycyjnych w Mieście; sporządzaniu przez podmioty zewnętrzne opracowań dla Miasta oraz konsultacjach przy opracowywaniu mpzp w Mieście.

Ponadto sporządzono analizy, wydano wytyczne i opinie:

- analiza komunikacyjna dla obsługi terenów pod zabudowę na osiedlu Oporów;
- analiza obsługi komunikacyjnej nowych inwestycji MPWIK przy ul. Na Grobli;
- Dworzec Mikołajów – analiza możliwości przekształceń istniejącego układu dla potrzeb integracji transportu publicznego;
- analiza funkcjonowania dworca autobusowego we Wrocławiu przy ul. Suchej oraz innych dworców w Europie;
- analiza linii wysokiego napięcia od GPZ Pasikowice do GPZ Małuszów;
- analiza przebiegu linii wysokiego napięcia w obrębie Wyspy Opatowickiej;
- analiza przyrodnicza pól irygacyjnych w kontekście ich zagospodarowania;
- analiza powodziowa dla terenu Wrocławia w odniesieniu do dostępnych dokumentów;
- analiza prawnych zagadnień telekomunikacyjnych;
- analizy lokalizacyjne dla obiektów małej architektury, koła młyńskiego, plaż miejskich i ścianek wspinaczkowych;
- wytyczne do koncepcji zasilania w wody opadowe pól irygacyjnych we Wrocławiu;
- wytyczne komunikacyjne dla elementów układu transportowego, w tym m.in. dla: ul. Pułaskiego, ul. Miłoszyckiej, ul. Wyszyńskiego;
- wytyczne dla Działu Informacji Przestrzennej do opracowania koncepcji sieci kanalizacji sanitarnej i wodociągowej, w celu wykorzystania ich w środowisku GIS i współpraca z tym zespołem w ich wdrożeniu;
- opinie komunikacyjne – 48 opinii skierowanych do wydziałów UM, ZDiUM-u lub innych podmiotów związanych z zagadnieniami transportowymi;
- Opinie infrastrukturalne pomocnicze – 200 opinii pomocniczych do WAB i innych instytucji;
- opinia do planu zagospodarowania województwa dolnośląskiego;
- wnioski do zmiany Studium gminy Długołęka;
- opinia do projektu Studium gminy Czernica;
- koncepcja zagospodarowania rejonu Dworca Świebodzińskiego – opiniowanie kolejnych etapów opracowania zlecanego przez PKP.

INFORMACJA PRZESTRZENNA

W roku 2010 r. do ważniejszych zadań w zakresie informacji przestrzennej należało w szczególności:

- uruchomienie nowej rodziny rozwiązań GIS, w tym: zmiana platformy (architektura 64bit, LINUX > Windows, ArcGIS Server 9 >10 oraz opracowanie i wdrożenie nowej aplikacji mapowej opartej na API Java Script;

- opracowanie algorytmów transformacji danych SIP z odwzorowania lokalnego do Państwowego Układu Współrzędnych Geodezyjnych 2000; transformacja (90%) danych;
- opracowanie uniwersalnej wyszukiwarki obiektów przestrzennych (dla potrzeb m.in. projektu monitoringu aktywności organizacji pozarządowych);
- opracowanie i wdrożenie edytora POI powiązanego ze Słownikiem Adresów dla harmonizacji baz adresowych systemów informatycznych Urzędu Miejskiego;
- skonfigurowanie i wdrożenie narzędzi mobilnego zbierania danych;
- pozyskiwanie, kontrola techniczna, przetwarzanie danych przestrzennych i włączenie ich do Systemu Informacji Przestrzennej (SIP), w tym m.in.: aktualnej (maj 2009) ortofotomapy, testowego zbioru zdjęć panoramicznych (Cycloram), danych dla otoczenia Wrocławia (emapa);
- aktualizacja zbioru danych przestrzennych budynków, osi ulic, krawężników;
- prowadzenie prac nad budową elementów „Miasta 3D” dla różnych użytkowników danych; prace nad modelową strukturą danych; konfrontacja wymagań użytkowników danych (WAB, BRW) ze standardami (3D City GML); testowanie konwersji danych pozyskiwanych z dokumentacji projektów drogowych; przygotowanie danych miasta 3D dla potrzeb analiz BRW i WAB;
- testowanie włączania danych z pozyskiwanych projektów koncepcji sieci wod.-kan. do SIP; opracowanie wymaganej struktury danych dla koncepcji;
- przygotowanie danych dla potrzeb modelowania zalania podczas powodzi 2010; budowa warstw tematycznych dla potrzeb planowania obszarów zagrożonych powodzią;
- opracowanie narzędzi zasilania danych przestrzennych dla monitoringu Wieloletniego Planu Inwestycyjnego i oraz dla bazy ukończonych inwestycji „było-jest”, wspomaganie napełniania bazy i jej weryfikacja; rozbudowa „mapy utrudnień w ruchu” i mechanizmów jej aktualizowania, wsparcie Wydziału Edukacji w zakresie rozwijanego systemu rekrutacji uczniów;
- przygotowanie danych przestrzennych i map tematycznych oraz udostępnienie ich użytkownikom SIP oraz jednostkom wykonującym prace na rzecz Urzędu m.in.: wielokrotne przetwarzanie danych, w tym bazy demograficznej, TERYT, ADRESY, przygotowywanie map dla różnych instytucji, m.in.: dla Biura EURO (dane i 18 map), Ośrodka Postępu Technicznego, Biura Funduszu Spójności (39 map, ortofoto), rastry i wektory planów dla projektów MAN (WIN) i drogowych (ZDiUM), przygotowanie danych dla projektów „Wrocław dla klimatu”, „Poprawa jakości wody w mieście”, opracowanie map i danych dla analizy potrzeb parkingowych centrum miasta, przygotowanie danych DTM dla projektów Wrocławskiego Węzła Wodnego;
- opracowanie prognozy demograficznej dla projektu sieci szkół;
- modernizacja i dodawanie nowych serwisów do portalu mapowego, w tym: widoki 3D, serwis inwestycji „było-jest”, rozbudowa serwisu programu mieszkaniowego, serwis Studium..., serwisy komunikacji zbiorowej i indywidualnej, modernizacja serwisu mapy akustycznej, modernizacja serwisu POI;
- prowadzenie numerycznych baz – rejestru mpzp w postaci opisowej i graficznej, bazy ich granic, dokumentów rysunków i tekstów oraz wektorowej bazy planów; aktualizacja wektoryzacji i klasyfikacji treści bazy ustaleń przeznaczenia terenów w mpzp;
- prowadzenie monitoringu, wykonywanie analiz oraz udostępnianie raportów i statystyk dotyczących mpzp oraz realizowanych procedur planistycznych,
- prowadzenie bazy adresowej;
- prowadzenie przestrzennej bazy przetargów nieruchomości;
- prace nad narzędziami wspomagającymi opracowywanie mpzp i ich standaryzację, w tym: testowanie i weryfikacja edytorów tekstu i rysunku mpzp, badanie zgodności z powstającymi standardami INSPIRE;
- prowadzenie rejestrów wniosków o sporządzanie lub zmianę planów oraz wniosków o zmianę Studium... i ich analiza;
- opracowywanie opinii (ponad 50) oraz wypisów i wyrysów ze Studium (ponad 200);

- analizy i modelowania na potrzeby Biura i innych wydziałów Urzędu, w tym: organizacja danych i narzędzi oraz współpraca w opracowaniu podziału Miasta na rejony gimnazjalne i szkół podstawowych, analiza zieleni rekreacyjnej we Wrocławiu, waloryzacja terenów rozwojowych na potrzeby projektowania sieci telefonii komórkowej (dla WIN), opracowanie analiz dla potrzeb oceny aktualności planów, analiza lokalizacji Wrocławskiego Centrum Energii Odnawialnej, analizy potrzeb oświatowych oraz możliwości lokalizacji nowych obiektów oświatowych, wyszukiwania terenów pod obiekty hotelowe i konferencyjne, lokalizacji dla domu pomocy społecznej, toru motocrossowego, handlu detalicznego, aktualizacja danych dot. lokalizacji fortyfikacji i zabytków militarnych oraz zabytków techniki;
- udział w opracowaniu aktualizacji Studium uwarunkowań i kierunków zagospodarowania przestrzennego Wrocławia (w tym: analizy, koordynacja opracowania i synteza rysunku);
- udział w opracowaniu mpzp (obszaru położonego w rejonie ulic: Koreańskiej, Woskowej i Alei Róż, obszaru położonego w rejonie ulic: Rogowskiej i Żernickiej).

ZMIANY STUDIUM UWARUNKOWAŃ I KIERUNKÓW ZAGOSPODAROWANIA PRZESTRZENNEGO WROCŁAWIA

Ważnym zadaniem były prace związane ze sporządzeniem zmiany Studium... Jest to dokument określający kierunki polityki przestrzennej Wrocławia na kilka najbliższych lat. Nie jest prawem miejscowym, ale sporządzane mpzp muszą być zgodne ze Studium... W związku ze sporządzaniem projektu zmiany „Studium...” dokonano analizy i rozpatrzenia uwag; dokonano prezentacji Zmiany Studium na posiedzeniach Komisji Rady Miejskiej Wrocławia i przekazano dokument do Rady Miejskiej na Sesję uchwalającą; W dniu 20 maja 2010 r. Rada Miejska Wrocławia podjęła uchwałę Nr L/1467/10 w sprawie uchwalenia zmiany Studium uwarunkowań i kierunków zagospodarowania przestrzennego Wrocławia.

Ponadto w roku sprawozdawczym sporządzono także szereg dodatkowych opracowań i analiz związanych z rozwojem Miasta. Do najbardziej istotnych należą w szczególności:

- Analiza zagospodarowania terenu wzdłuż Śródmiejskiej Trasy Południowej (ŚTP), analiza miejsc węzłowych, przestrzeni publicznych, skrzyżowań, terenów zielonych, komunikacji pieszej, rowerowej wzdłuż i w poprzek ŚTP, analiza zabudowy 3D wzdłuż ŚTP.
- Analiza zagospodarowania terenu wzdłuż Autostradowej Obwodnicy Wrocławia, analiza przestrzeni publicznych, terenów zielonych, komunikacji pieszej, rowerowej wzdłuż AOW, analiza zabudowy 3D wzdłuż AOW.
- Analiza planowanych rodzajów ekranów akustycznych wzdłuż tras komunikacyjnych, analiza widoków urbanistycznych, na podstawie której zaproponowano możliwe do zastosowania rodzaje ekranów akustycznych wzdłuż AOW i ŚTP.
- Analiza zagospodarowania terenu i zabudowy oraz potencjalnych rozwiązań komunikacyjnych w obszarze opracowywanego miejscowego planu zagospodarowania przestrzennego w rejonie ulic Bolesława Drobniera i Henryka Sienkiewicza we Wrocławiu, a także wzdłuż ulicy Wyszyńskiego.
- Analiza terenu pod kątem podziałów geodezyjnych, etapowania inwestycji w obszarze miejscowego planu zagospodarowania przestrzennego dla fragmentu zespołu urbanistycznego Centrum w rejonie Placu Społecznego we Wrocławiu.
- Analiza terenu pod kątem podziałów geodezyjnych w obszarze miejscowego planu zagospodarowania przestrzennego północnej części obszaru Na Grobli we Wrocławiu.
- Analiza obszaru miasta pod kątem terenów narażonych na niebezpieczeństwo powodzi, analiza zapisów obowiązujących planów miejscowych.
- Analiza obszaru miasta pod kątem usytuowania wystawy mieszkaniowej WUWA II, analiza historycznych uwarunkowań i ideologii wystawy, analiza stanu istniejącego i przykładów realizacji podobnych przedsięwzięć na świecie, wskazanie proponowanych lokalizacji i przygotowanie prezentacji na kolegium.
- Analiza obszaru miasta pod kątem usytuowania:

- lokalizacją dla tymczasowej siedziby Capitolu,
- centrów konferencyjnych,
- kempingów na potrzeby EURO 2012,
- hoteli na potrzeby EURO 2012,
- hal targowych,
- targowisk,
- koła młyńskiego (diabelskiego młyna)
- wieży widokowej,
- lokalizacją krzesła Kantora,
- mariny,
- ścian wspinaczkowych,
- lokalizacją toru motocrossowego,
- „Pociągu do nieba” w rejonie pl. Strzegomskiego,
- lokalizacją cmentarza dla zwierząt,
- zastępczych lokalizacji dla ogrodów działkowych.
- Analiza usytuowania „Pociągu do nieba” w rejonie pl. Strzegomskiego, koncepcje zagospodarowania terenu placu i jego bezpośredniego sąsiedztwa, analiza docelowej formy i obudowy placu, wykonanie analizy w 3D.
- Analiza usytuowania „Domów na wodzie”, o funkcji mieszkaniowej i usługowej, propozycje ich lokalizacje oraz wykonanie prezentacji na Kolegium.
- Analiza obszaru miasta pod kątem zastępczych lokalizacji dla ogrodów działkowych.
- Analiza sposobu zagospodarowania osiedli mieszkaniowych, osiedli blokowych pod kątem zapobieganiu dogęszczaniu.
- Przygotowanie wystawy „20-lecie Samorządu” - opracowanie idei przedstawienia tematu, przygotowanie materiałów graficznych i opisowych na potrzeby wystawy.
- Przygotowanie okładki do płyty CD dla radnych miejskich z uchwalonymi planami miejscowymi w kadencji 2006-2010
- Udział w spotkaniu z planistami z RTPi w BRW.
- European Urban Summer School – organizacja i przeprowadzenie międzynarodowych warsztatów planistycznych.
- Program rewitalizacji – przygotowanie materiałów opisowych i graficznych, analiz przestrzennych i kompozycyjnych na potrzeby projektu.
- Prace związane z tworzeniem modelu 3D miasta.
- Modele 3D kwartałów zabudowy.
- Współpraca przy realizacji projektu Ścieżki Kulturowej Czterech Świątyń.
- Program przygotowania ofert terenów pod budownictwo mieszkaniowe:
- monitoring stanu realizacji terenów objętych Programem przygotowania ofert terenów pod zabudowę mieszkaniową oraz aktualizacja wyznaczonych do zabudowania terenów,
- wyznaczenie nowych obszarów, gdzie zgodnie ze Studium ... planuje się rozwój zabudowy mieszkaniowej.
- Analiza wyznaczenia granic pod kątem przystąpienia do sporządzenia miejscowego planu zagospodarowania przestrzennego w rejonie ulic Komandorskiej, Sanockiej i Ślężnej we Wrocławiu w nawiązaniu do Śródmiejskiej Trasy Południowej.
- Wykonanie modeli i analiz 3D dla opracowywanego miejscowego planu zagospodarowania przestrzennego w rejonie zespołu urbanistycznego Swojczyce Południe we Wrocławiu.
- Wykonanie modeli i analiz 3D dla opracowywanego miejscowego planu zagospodarowania przestrzennego w rejonie ulic Leonarda da Vinci, Wiaduktowej i Semaforowej we Wrocławiu.
- Wykonanie modeli i analiz 3D dla opracowywanego miejscowego planu zagospodarowania przestrzennego w rejonie ulic Koreańskiej, Woskowej i Alei Róż we Wrocławiu..
- Wykonanie modeli i analiz w 3D dla opracowywanego miejscowego planu zagospodarowania przestrzennego w rejonie ulic Centralnej, Polnej i Chińskiej we Wrocławiu.

- Analizy merytoryczne, w tym prawne w zakresie wprowadzania zmian w technice zapisu uchwały planu jak i we wzorach pism dotyczących procedury sporządzania mpzp oraz ich aktualizowanie w związku ze zmianami w przepisach prawnych.
- Prace związane z wprowadzaniem standaryzacji w zakresie części graficznej mpzp.
- Udział w pracach dotyczących wprowadzania bazy modeli przestrzennych.
- Analizy zapisów planu zagospodarowania przestrzennego Województwa Dolnośląskiego pod kątem zgodności ze Studium Wrocławia.
- Przygotowanie analizy dotyczącej możliwości dopuszczania bez ograniczeń i z ograniczeniami różnych kategorii przeznaczenia w lokalach użytkowych w budynkach mieszkalnych jednorodzinnych.
- Sporządzenie prezentacji odnośnie reklam w tym:
 - analizy istniejących sposobów zapisu w planach miejscowych, analizy uwarunkowań prawnych oraz propozycje ustaleń w zakresie kształtowania nośników reklamowych,
 - rys historyczny dotyczący sytuowania reklam w mieście, ich wymiarów i funkcji.
- Dokonanie analiz zasięgu wód powodziowych w obowiązujących i sporządzanych planach miejscowych.
- Przygotowanie prezentacji i opracowanie analiz możliwości sytuowania reklam i innych obiektów wyposażenia ulicy, w tym wizji w terenie, oraz zmiany ustaleń obowiązujących planów pod kątem przystąpienia do sporządzenia miejscowego planu zagospodarowania przestrzennego w rejonie ulicy Szewskiej we Wrocławiu.
- Opracowanie analiz stanu istniejącego, powiązań komunikacyjnych i funkcjonalnych, struktury własności i wydanych decyzji o warunkach zabudowy i pozwolenia na budowę pod kątem przystąpienia do sporządzenia miejscowego planu zagospodarowania przestrzennego w obszarze zespołu urbanistycznego jednorodzinne Stabłowice.
- Opracowanie analiz stanu istniejącego, powiązań komunikacyjnych i funkcjonalnych, struktury własności, ustaleń obowiązującego planu pod kątem przystąpienia do sporządzenia miejscowego planu zagospodarowania przestrzennego w obszarze zespołu urbanistycznego jednorodzinne Oporów przy ul. Jordanowskiej we Wrocławiu.
- Przygotowanie prezentacji wraz z analizami stanu istniejącego, powiązań komunikacyjnych i funkcjonalnych oraz struktury własności pod kątem przystąpienia do sporządzenia miejscowego planu zagospodarowania przestrzennego w rejonie ulicy Nowowiejskiej we Wrocławiu.
- Przygotowanie dla PKP opinii do koncepcji zagospodarowania obszaru w rejonie Dworca Świebodzkiego we Wrocławiu oraz udział w prezentacjach rozwiązań projektowych, opracowanych przez firmę zewnętrzną.
- Przygotowanie prezentacji dotyczącej analizy kształtowania zabudowy wzdłuż ulic śródmiejskich na przykładzie historycznych rozwiązań, na potrzeby sporządzanego planu w rejonie ulic: Braniborskiej, Strzegomskiej i Tęczowej w obrębie Stare Miasto we Wrocławiu.
- Przygotowanie koncepcji przestrzennego rozwoju zespołu urbanistycznego Widawa, zapewniającą spójność kompozycyjną z planami rozwoju obszarów na północ od AOW i opracowanie analiz pod kątem przystąpienia do sporządzenia miejscowego planu zagospodarowania przestrzennego w tym obszarze.
- Dokonanie analizy możliwości rozwoju na Pracach Odrzańskich ośrodka naukowo-badawczego w ramach planowanego w zachodniej części miasta bieguna nauki i innowacji w tym sporządzenie:
 - analiz pod kątem przystąpienia do sporządzenia miejscowych planów zagospodarowania przestrzennego w tym obszarze, stwarzających podstawy prawne dla rozwoju ośrodka,
 - przygotowanie prezentacji oraz opisu ofert przestrzennych dla lokalizowania inwestycji w obszarze Bieguna Nauki i Innowacji, w rejonie Prac Odrzańskich we Wrocławiu,
 - koncepcji rozwoju Bieguna Nauki i Innowacji, w skład którego wchodzi wizualizacje, koncepcje, analizy własnościowe, analizy aktualnych ustaleń obowiązujących planów.

- Przygotowanie wstępnej koncepcji funkcjonalno-przestrzennej dla części zespołu urbanistycznego kameralnego Krzyżanowice.
- Wykonanie studium możliwości rozwoju rejonu pomiędzy ul. Legnicką i Strzegomską, wraz z pl. Strzegomskim, Dworcem Mikołajów i Wzgórzem Mikołajskim, w tym:
 - opracowanie koncepcji i wizualizacji przestrzennych,
 - przygotowanie analiz: stanu istniejącego, powiązań komunikacyjnych i funkcjonalnych, struktury własności i wydanych decyzji o warunkach zabudowy i pozwolenia na budowę,
 - weryfikacja zamierzeń inwestycyjnych w zakresie prowadzenia sieci infrastruktury technicznej w rejonie pl. Strzegomskiego pod kątem przyszłego zagospodarowania terenów przyległych.
- Sporządzanie koncepcji funkcjonalno-przestrzennej wraz z wizualizacjami wzdłuż obwodnicy śródmiejskiej w obszarze zawartym między ulicą Obornicką a ulicą Żmigrodzką, w tym ekspozycji nowego obiektu elektrociepłowni na tle sylwety miasta.
- Współpraca przy analizie możliwości przeprowadzenia trasy gazociągu wc. od projektowanej stacji przy ul. Cholewkarskiej do elektrociepłowni przy ul. Obornickiej w kontekście istniejących uwarunkowań i sporządzanych planów miejscowych, w tym rejonie.
- Przygotowanie wstępnej koncepcji funkcjonalno-przestrzennej dla części zespołu urbanistycznego sielskiego Świniary.
- Przygotowanie wstępnej koncepcji funkcjonalno-przestrzennej dla części zespołu urbanistycznego ośrodków usługowych Złotniki Centrum.
- Współpraca przy projekcie „Katyńskie Dęby Pamięci”, w tym:
 - udział w spotkaniach dotyczących realizacji projektu,
 - wykonanie analiz przestrzennych i funkcjonalnych w zakresie możliwości zagospodarowania fragmentu parku na przedmiotowy cel,
 - przygotowanie koncepcji zagospodarowania obszaru,
 - przygotowanie prezentacji.
- Przygotowanie kalendarium sprawy Pana Heliodora Żaka związanej z opracowaniem mpzp dla północnej części zespołu urbanistycznego Leśnica oraz Parku Leśnickiego we Wrocławiu
- Wizualizacje do miejscowych planów zagospodarowania przestrzennego, analizy dotyczące wysokości zabudowy wykonane w programie SketchUp.
- Koncepcje, analizy w związku z projektami uchwał w sprawie przystąpienia do sporządzenia projektów miejscowych planów zagospodarowania przestrzennego.
- Wyszukiwanie terenów pod baseny otwarte we Wrocławiu (przy współpracy z Zarządem Inwestycji Miejskich i Biurem Sportu Turystyki i Rekreacji).
- Wyszukiwanie terenów pod domy opieki społecznej (mpzp Księża i Trasa Krakowska).
- Analiza zagospodarowania terenów po likwidowanej jednostce Wojska Polskiego.
- Analiza wniosku o zmianę mpzp centralnej części obszaru Starego Miasta rejonu Rynku i Placu Solnego – część „A”.
- Analiza pod względem ustaleń Studium terenu przy ul. Lotniczej (rejon usytuowania jest CREATORA).
- Współpraca przy organizacji "European Urban Summer School" (współpraca Urzędu Miejskiego z Politechniką Wrocławską i ONZ-Habitat) - Warsztaty urbanistyczne.
- Współpraca przy organizacji „II Forum Metropolitalnego” (współpraca Urzędu Miejskiego z Politechniką Wrocławską).
- Przygotowanie i udział w Warsztatach Polsko-Brytyjskich „Konflikt przestrzenny”.
- Standaryzacja zapisów planistycznych - tekstowych i rysunkowych planu miejscowego.
- Analiza ustaleń Planu Województwa w oparciu o analizy WrOM.
- Ścieżka Kulturowa Czterech Świątyń – współpraca przy programie.
- Przygotowanie prezentacji nt. oświetlenia w mieście.
- Przygotowanie prezentacji nt. zieleni w mieście.
- Wizualizacje koncepcji zagospodarowania fragmentów terenu:
 - Swojczyc;
 - w okolicy ul. Wł. Reymonta;

- w okolicy ul. Zawalnej;
- w okolicy ul. Kwiatkowskiego (dodatkowo analiza linijki słońca);
- w okolicy ul. Swobodnej, Komandorskiej, Powstańców Śląskich.
- Udział i wsparcie merytoryczne dla studentów z Bolonii.
- Nadzór nad symboliką rysunku planu miejscowego.
- Przygotowanie prezentacji nt. oświetlenia w mieście.
- Przygotowanie prezentacji nt. zieleni w mieście.
- Analizy aktywizacji Wrocławskiego Węzła Wodnego dla potrzeb miejscowych planów zagospodarowania przestrzennego dla koryta rzeki Widawy i Odry (ścieżki rowerowe, ciągi piesze).
- Wsparcie merytoryczne i techniczne podczas warsztatów – Summer School (materiały, pomoc techniczna i merytoryczna).
- Zaangażowanie w prace przy organizacji Forum Metropolitalnego.
- Opracowanie prezentacji i założeń referatu pt.: „Polityka przestrzenna Wrocławia w zakresie ochrony przed powodzią” (szkolenie ZOIU).
- Współpraca przy interpretacji zapisów w miejscowych planach zagospodarowania przestrzennego w odniesieniu do zagadnienia telekomunikacji, w związku z wejściem w życie ustawy o wspieraniu rozwoju usług i sieci telekomunikacyjnych z dnia 7 maja 2010 r.
- Uczestnictwo w szkoleniach i konferencjach dotyczących gospodarki przestrzennej oraz dyscyplin pokrewnych.

OCHRONA ZABYTKÓW

Wydatkowało dotacje przeznaczone na realizację zadań publicznych z zakresu ochrony dóbr kultury w oparciu o przepisy ustawy o działalności pożytku publicznego i o wolontariacie polegających na prowadzeniu prac remontowo-konserwatorskich obiektów zabytkowych sakralnych i świeckich, ruchomych i nieruchomych. **Wydatkowano kwotę 3 955 113,70 zł na prace prowadzone w 43 obiektach.**

Realizowano uchwałą Nr LIV/3242/06 Rady Miejskiej Wrocławia w sprawie przyjęcia zasad i trybu udzielania dotacji celowej na prace konserwatorskie, restauratorskie i roboty budowlane przy zabytku wpisanym do rejestru zabytków niestanowiącym wyłącznej własności Gminy Wrocław. **Wydatkowano kwotę 3 149 617,22 zł na remont 12 kamienic.**

Prowadzono renowację Synagogi Pod Białym Bocianem w ramach środków z Europejskiego Obszaru Gospodarczego. Kwota 250 000 zł stanowiła wkład własny Gminy do projektu. Zadanie zrealizowano na kwotę 250 000 zł. Zlecono wykonanie 20 kart ewidencyjnych zabytków, za kwotę 25 000 zł (w tym 10 000 zł ze środków powierzonych od Wojewody).

W ciągu roku 2010 wydano:

- 959 decyzje konserwatorskie,
- 70 postanowienia konserwatorskie,
- 51 opinie konserwatorskie.

Od dwóch decyzji złożono odwołania do Ministra Kultury – jedno odwołanie zostało rozpatrzone (decyzja Miejskiego Konserwatora Zabytków została przekazana do ponownego rozpatrzenia), drugie odwołanie nie zostało jeszcze rozpatrzone przez Ministra.

Od jednego postanowienia złożono zażalenie, które zostało uchylone i przekazane do ponownego rozpoznania. W związku ze zmianą przepisów art. 39 ust. 3 ustawy z dnia 7 lipca 1994 r. Prawo budowlane sprawę przekazano do załatwienia, zgodnie z kompetencjami, do Wojewódzkiego Konserwatora Zabytków.

- Miejski Konserwator Zabytków uczestniczył w pracach zespołu opracowującego program funkcjonowania Ścieżki Czterech Świątyń,

- MKZ aktywnie działa w zespole Programu Rewitalizacji Wrocławia Przedmieścia Odrzańskiego,
- MKZ uczestniczy w kontynuowaniu zadań związanych z programem Iluminacja Odry i jej nabrzeży,
- MKZ jest członkiem zespołu konserwatorskiego przy Hali Stulecia - Zespole Unesco,
- MKZ uczestniczy w pracach Miejskiej Komisji Urbanistyczno-Architektonicznej oraz komisji konkursowych w konkursach architektonicznych,
- MKZ uczestniczył w Projekcie Organizacyjno – Technicznym (POT) dla I etapu budowy Wrocławskiego Publicznego Systemu Informacji Przestrzennej (WPSIP).

GEODEZJA I KARTOGRAFIA

W 2010 r. Zarząd Geodezji, Kartografii i Katastru Miejskiego we Wrocławiu realizował zadania z zakresu geodezji i kartografii na obszarze miasta Wrocławia, a w szczególności prowadził państwowy zasób geodezyjny i kartograficzny.

PROWADZENIE PAŃSTWOWEGO ZASOBU GEODEZYJNEGO I KARTOGRAFICZNEGO ORAZ WYKONANIEM ROZGRANICZEŃ I PODZIAŁÓW DZIAŁEK MIENIA KOMUNALNEGO I SKARBU PAŃSTWA

Prowadzono bieżącą aktualizację baz danych państwowego zasobu geodezyjnego i kartograficznego w oparciu o:

- wyniki zgłoszonych prac geodezyjnych i kartograficznych przekazanych do zasobu oraz wyciągi z operatów szacunkowych,
- wnioski właścicieli i władających gruntami,
- prawomocne orzeczenia sądowe, ostateczne decyzje administracyjne, zawiadomienia z ksiąg wieczystych, odpisy aktów notarialnych, akty normatywne (w tym uchwały Rady Miejskiej Wrocławia).

Prowadzono obsługę interesantów poprzez:

- przyjmowanie zgłoszeń prac geodezyjnych i kartograficznych, oraz zamówień i wniosków na udostępnianie informacji i wydanie dokumentów z państwowego zasobu geodezyjnego i kartograficznego,
- przygotowanie i udostępnianie materiałów, informacji i dokumentów dla zgłoszonych prac geodezyjnych i kartograficznych oraz dla złożonych zamówień i wniosków.

Udostępnianie informacji następowało poprzez: internet, intranet, telefonicznie, pocztę elektroniczną, faks, pocztę oraz bezpośredni kontakt.

- Pobierano opłaty za udostępnione materiały, dokumenty oraz udzielane informacje zgodnie z Rozporządzeniem Ministra Infrastruktury w sprawie wysokości opłat (Dz. U. z 2004 r. Nr 37, poz. 333).
- Dopracowano i kontynuowano proces związany z wykonywaniem podziałów działek mienia komunalnego i Skarbu Państwa oraz rozgraniczeń, wznowień znaków granicznych i okazań granic działek dla nowych nabywców mienia komunalnego i Skarbu Państwa.
- Realizacja tych prac umożliwiała opracowanie dokumentacji do sprzedaży nieruchomości komunalnych i Skarbu Państwa.
- Przygotowano różnorodne dokumentacje dla potrzeb wydziałów merytorycznych Urzędu Miejskiego oraz jednostek gminy związane z prowadzonymi przez te jednostki postępowaniami np. dla potrzeb komunalizacji, regulacji stanów prawnych, decyzji o warunkach zabudowy, sprzedaży mienia komunalnego itp.
- W 2010 r. przeprowadzono odnowienie poziomej osnowy III klasy na terenie miasta Wrocławia.
- Wykaz wybranych zrealizowanych zadań przez ZGKiKM.

Lp.	Wyszczególnienie czynności	Ilość		
		2008	2009	2010
1	2	3	4	5
1.	Wprowadzanie zmian do operatu ewidencyjnego	51 615	88 436	121 509
2.	Przygotowywanie i wysyłka zawiadomień o wprowadzonych zmianach w ewidencji gruntów	18 990	32 160	36 256
3.	Przyjmowanie zamówień i przygotowywanie materiałów do prac geodezyjnych	7 436	8 843	9 097
4.	Kontrola operatów przyjmowanych do zasobu	7 341	7 356	7 944
5.	Przygotowanie dokumentacji dla potrzeb Urzędu Miejskiego oraz jednostek organizacyjnych Gminy /ilość spraw/	9 105	10 945	3 774
6.	Liczba przyjętych do uzgadniania projektów	2 853	3 082	2 903
7.	Liczba uzgodnionych projektów /wydanych opinii/	2 565	2 761	2 584
8.	Podziały działek	88	79	412
9.	Wznowienia granic, okazania granic działek	141	228	276

REALIZACJA ZADAŃ OBEJMUJĄCYCH PRACE ORGANIZACYJNO – TECHNICZNE POZWALAJĄCE NA OPRACOWANIE I PEŁNIEJSZE WYKORZYSTANIE BAZ DANYCH ORAZ BARDZIEJ EFEKTYWNE DZIAŁANIE ZGKiKM

- Kontynuowano proces informatyzacji państwowego zasobu geodezyjnego i kartograficznego.
- Proces ten obejmował bieżące skanowanie dokumentacji z prac geodezyjnych i kartograficznych przekazywanych do zasobu przez wykonawców tych prac. Skanowanie obejmowało również dokumentację archiwalną oraz przekazywane przez kancelarie notarialne odpisy aktów notarialnych i orzeczenia sądowe.
- W 2010 r. kontynuowano prace związane z archiwizacją dokumentacji zasobu geodezyjnego i kartograficznego zgromadzonej w ZGKiKM. Zakończenie tego procesu w 2011 r. umożliwi elektroniczne udostępnianie dokumentów między innymi do realizacji prac geodezyjnych i kartograficznych oraz dla rzeczoznawców majątkowych, policji, sądów, itp..
- Wdrożono system udostępniania danych za pośrednictwem internetu i intranetu dla upoważnionych pracowników Urzędu Miejskiego Wrocławia, jednostek organizacyjnych gminy, Urzędu Wojewódzkiego i innych upoważnionych instytucji do korzystania z dostępu do danych z ewidencji gruntów i budynków.
- W oparciu o zapisy ustawy o infrastrukturze informacji przestrzennej uruchomiono powszechny nieodpłatny dostęp poprzez środki komunikacji elektronicznej do baz danych:
 - ewidencji gruntów i budynków (bez danych osobowych),
 - mapy zasadniczej - w zakresie umożliwiającym wyszukiwanie i przeglądanie ww. zbiorów.
- Wdrożono system internetowego udostępniania dla upoważnionych osób map oraz rejestru cen i wartości nieruchomości.
- Zgodnie z dyrektywą INSPIRE wdrożono środowisko i opracowano metadane.

- Dokonano inwentaryzacji na terenie Wrocławia pomników przyrody i użytków ekologicznych, poprzez ich pomiar i opracowanie dokumentacji geodezyjnej i kartograficznej.
- Prowadzono oprócz bieżącej aktualizacji operatu ewidencji gruntów i budynków weryfikację istniejących zapisów w ewidencji co do zgodności z przepisami prawnymi oraz zapisami w księgach wieczystych.
- W sposób ciągły prowadzono szkolenia pracowników w zakresie bhp, obsługi wdrażanego oprogramowania, obsługi interesantów, zmiany przepisów prawa, systemu zarządzania jakością, itp.. W szkoleniach zewnętrznych oraz wewnętrznych uczestniczyło 78 pracowników. W konferencjach i seminariach wzięło udział 10 osób.

REALIZACJA UCHWAŁ RADY MIEJSKIEJ WROCŁAWIA

Postanowienia niżej wymienionych uchwał Rady Miejskiej Wrocławia zostały wprowadzone do ewidencji gruntów i budynków Wrocławia:

- Uchwała Nr XLVI/1407/10 Rady Miejskiej Wrocławia z dnia 25.02.2010 r. w sprawie nadania nazw nowym ulicom na terenie Wrocławia (Biuletyn Urzędowy Rady Miejskiej Wrocławia nr 2 poz. 54),
- Uchwała Nr XLVI/1409/10 Rady Miejskiej Wrocławia z dnia 25.02.2010 r. w sprawie nadania nazwy rondu we Wrocławiu (Biuletyn Urzędowy Rady Miejskiej Wrocławia nr 2, poz. 56),
- Uchwała Nr L/1469/10 Rady Miejskiej Wrocławia z dnia 20.05.2010 r. w sprawie zmian kategorii dróg wskazanych ulic we Wrocławiu (Biuletyn Urzędowy Rady Miejskiej Wrocławia nr 5 poz. 118),
- Uchwała Nr LIV/1599/10 Rady Miejskiej Wrocławia z dnia 09.09.2010 r. w sprawie nadania nazwy ulicy na terenie Wrocławia (Biuletyn Urzędowy Rady Miejskiej Wrocławia nr 8 poz. 256),
- Uchwała Nr LIV/1598/10 Rady Miejskiej Wrocławia z dnia 09.09.2010 r. w sprawie nadania nazw nowym ulicom na terenie Wrocławia (Biuletyn Urzędowy Rady Miejskiej Wrocławia nr 8 poz. 255),
- Uchwała Nr LV/1698/10 Rady Miejskiej Wrocławia z dnia 10.10.2010 r. w sprawie nadania nazwy skwerowi na terenie Wrocławia (Biuletyn Urzędowy Rady Miejskiej Wrocławia nr 9 poz. 358),
- Uchwała Nr LV/1697/10 Rady Miejskiej Wrocławia z dnia 10.10.2010 r. w sprawie nadania nazwy rondu na terenie Wrocławia (Biuletyn Urzędowy Rady Miejskiej Wrocławia nr 9 poz. 357),
- Uchwała Nr LV/1689/10 Rady Miejskiej Wrocławia z dnia 10.10.2010 r. w sprawie uznania za pomnik przyrody dębu szypułkowego rosnącego na terenie Szkoły Podstawowej Nr 21 przy ul. Osobowickiej 127 we Wrocławiu wraz z nadaniem mu nazwy (Biuletyn Urzędowy Rady Miejskiej Wrocławia nr 9 poz. 349),
- Uchwała Nr LVI/1728/10 Rady Miejskiej Wrocławia z dnia 04.11.2010 r. w sprawie nadania nazwy skwerowi na terenie Wrocławia (Biuletyn Urzędowy Rady Miejskiej Wrocławia nr 10 poz. 388).

POZOSTAŁE ZADANIA

Kontynuowano współpracę z:

- Uniwersytetem Przyrodniczym we Wrocławiu,
- Politechniką Wrocławską,
- Technikum Geodezyjnym we Wrocławiu, Legnicy i Wieruszowie.

W ramach współpracy organizowano lekcje dydaktyczne dla uczniów i studentów, praktyki dla uczniów i studentów, współpracę przy realizacji prac dyplomowych (inżynierskich i magisterskich). Powyższe działania umożliwiały uczniom i studentom praktyczne zapoznanie się z funkcjonowaniem powiatowej służby geodezyjnej i kartograficznej na terenie dużej aglomeracji miejskiej jaką jest Wrocław.

Zarząd Zieleni Miejskiej w 2010 r. realizował zadania własne Gminy Wrocław w zakresie:

ZIELEŃ MIEJSKA

W roku 2010 zadania z przedmiotowego zakresu realizowane były poprzez:

- zarządzanie terenami zieleni miejskiej,
- bieżąca konserwacja posiadanych zasobów zieleni miejskiej o powierzchni 2 389,88 ha, w tym:
 - parki – 559,36 ha
 - zieleń przyuliczna- 506,37 ha
 - lasy komunalne- 1128,42 ha
 - zieleńce- 117,07 ha
 - zieleń tymczasowa i nieurządzona- 78,66 ha
- rewaloryzacja posiadanych zasobów zieleni ze szczególnym uwzględnieniem obiektów wpisanych do rejestru zabytków,
- nasadzenia uzupełniające drzew i krzewów na terenach zieleni parkowej, przyulicznej i na zieleńcach,
- ukwiecanie terenów zieleni miejskiej,
- kontrola prawidłowości prowadzonych nasadzeń i jakości dostarczanego materiału roślinnego,
- prace interwencyjne,
- przygotowanie dokumentacji projektowo – kosztorysowych niezbędnych do realizacji zadań inwestycyjnych i remontowych w zakresie zieleni.

WYDATKOWANE ŚRODKI FINANSOWE NA REALIZACJĘ ZADAŃ

DOCHODY

W 2010 r. Zarząd Zieleni Miejskiej uzyskał dochody w kwocie **1 927 326,12 zł** z następujących tytułów:

- w Dz. 900, rozdz. 90004
 - sprzedaż biletów wstępu do Ogrodu Japońskiego
 - sprzedaż drewna opałowego,
 - kary umowne, odsetki, dzierżawy obiektów
- w Dz. 900, rozdz. 90017
 - dzierżawy i czasowe zajęcia terenów,
 - świadczenia usług w zakresie energii i co oraz odsetki.

Planowane na 2010 r. dochody wykonano ogółem w **121,98 %**.

Plan został znacząco przekroczony na zadaniach:

- sprzedaż drewna opałowego - 190,18%, sprzedano 1 464,79 m³ drewna pochodzącego z wycinki martwych drzew z terenów zieleni miejskiej i lasów komunalnych. Wysokie pozyskanie drewna ogółem było spowodowane niesprzyjającymi warunkami pogodowymi (majowa powódź, letnia susza). Ponadto w wyniku prowadzenia planowych czyszczeń późnych w młodnikach uzyskano 180,20m³ drewna o wysokiej jakości (papierówka), co znacząco wpłynęło na podwyższenie wartościowego wykonania planu,
- dzierżawy gruntów – 129,04 %, w związku z wprowadzeniem podwyżki stawek za zajęcie nieruchomości na cele inne niż rolne - Zarządzenie 8600/10 Prezydenta Wrocławia z 01.02.2010 r. w sprawie zasad wydzierżawiania i wysokości stawek czynszu dzierżawnego za nieruchomości zabudowane i niezabudowane Gminy Wrocław, oddawane w dzierżawę, na cele inne niż rolne, oraz z większej ilości czasowo dzierżawionych terenów pod inwestycje,
- wpływ z usług – 111,12 %, w związku z wprowadzeniem w roku rozliczeniowym podwyżki cen energii elektrycznej i ciepłej,

- dochody nieplanowane – w kwocie 62 873,28 zł tj. kary umowne, odsetki bankowe, dzierżawy obiektów,

Niskie wykonanie planu na zadaniu - sprzedaż biletów wstępu do Ogrodu Japońskiego w **84,33%** wynika z mniejszej frekwencji w Ogrodzie Japońskim, spowodowanej niesprzyjającymi warunkami pogodowymi, wczesną wiosną - długotrwały okres zimna a zaraz po tym okresie fala upałów. W sezonie zwiedzania od 1 kwietnia 2010 r. do 30 października 2010 r. Ogród Japoński odwiedziło ok. 164 500 osób. Sprzedano bilety: normalne - 97 193 szt., ulgowe - 67 172 szt. oraz karnety - 61 szt.

WYDATKI

WYDATKI BIEŻĄCE

ZIELEŃ MIEJSKA I PROGRAM NASADZEŃ

środki budżetowe - 8 881 713,00 zł

środki z opłat i kar za korzystanie ze środowiska - 9 580 000,00 zł

Plan ogółem: 18 461 713,00 zł (w tym 100 000,00 zł – wydatki, które nie wygasają z upływem roku budżetowego 2010)

Wykorzystanie środków na zadaniu Zieleni Miejska i Program Nasadzeń -100,00%

Wydatki poniesiono na wykonanie zadań:

Podatek leśny – 15 916,00 zł.

Zarząd Zieleni Miejskiej odprowadził podatek leśny od powierzchni zarządzanych lasów komunalnych Wrocławia.

Rozliczenie licznikowe eksploatacji fontann – 271 000,00 zł

w tym: zakup wody - 91 000,00 zł.

zakup energii - 180 000,00 zł.

Zadanie obejmowało zakup energii i wody do eksploatacji systemów nawadniających, napowietrzających, fontann oraz zakup energii do oświetlenia części terenów zieleni i iluminacji obiektów zabytkowych .

Bieżąca konserwacja parków i zieleńców – 7 963 476,74 zł.

w tym: środki budżetowe - 871 503,25 zł.

środki z opłat i kar za korzystanie ze środowiska - 5 091 973,49 zł.

Konserwację prowadzono na terenach zieleni:

- parków i zieleńców - pow. 676,43 ha
- zieleni tymczasowej i nieurządzonej – pow. 78,66 ha.

Bieżąca konserwacja zieleni przyulicznej – 5 092 648,01zł.

w tym: środki budżetowe - 1 655 198,03 zł.

środki z opłat i kar za korzystanie ze środowiska - 3 437 449,98 zł.

Bieżącą konserwację zieleni przyulicznej prowadzono na powierzchni 506,37 ha.

Dodatkowo prowadzono konserwację zieleni rowów przydrożnych na powierzchni 63,11 ha.

Konserwacja Lasów Komunalnych – 1 570 407,07 zł.

w tym: środki budżetowe - 689 433,61 zł.

środki z opłat i kar za korzystanie ze środowiska - 880 973,46 zł.

Powierzchnia terenów objętych konserwacją i pielęgnacją wynosi 1128,42 ha (w tym 106,74 ha terenów nowo przejętych w obrębach Opatowice i Świniary).

W ramach prac konserwacyjnych wykonano cięcia sanitarne, pozyskując 987,85 m³ grubizny, w tym:

- drewna opałowego – 807,65 m³,

- papierówki – 180,20 m³

W 2010 r. zalesiono 10 ha gruntów w obrębie Świniary.

W ramach wiosennych nasadzeń uzupełniających wysadzono leśny materiał roślinny:

- na powierzchniach leśnych lasów komunalnych 15 200 szt.
- na terenie Parku Leśnego Janówek 15 000 szt.

W ramach przebudowy drzewostanów starszych klas wieku obsadzono 8,20 ha luk i halizn wysadzając 69 700 szt. sadzonek leśnego materiału roślinnego.

W drzewostanach młodszych - do II klasy wieku o powierzchni 195,26 ha, wykonano niezbędne zabiegi pielęgnacyjne: koszenie upraw, czyszczenia wczesne i czyszczenia późne.

NASADZENIA I UKWIECENIA TERENÓW ZIELENI MIEJSKIEJ

Koszt dostawy materiału roślinnego w roku 2010 wyniósł ogółem: 539 866,56 zł. w tym: środki budżetowe - 370 263,49 zł.

Środki z opłat i kar za korzystanie ze środowiska - 169 603,07 zł.

W ramach zadania dostarczono materiał roślinny do nasadzeń uzupełniających na terenach zieleni parkowej i przyulicznej oraz do ukwiecenia terenów zieleni miejskiej:

- nasadzenia uzupełniające: drzewa: 1 230 szt., krzewy: 25 816 szt., byliny: 2 150 szt., pnącza: 3 787 szt.
- ukwiecenie miasta: rośliny rabatowe: 256 295 szt., cebule roślin ozdobnych: 180 250 szt.

Dostarczone rośliny sezonowe wysadzono na kwietnikach o powierzchni ogólnej 38,64 arów, wykonując obsadzenia letnie i jesienno-wiosenne. Cebule roślin ozdobnych (krokusy, żonkile) wysadzono na terenach zieleni przyulicznej oraz w parkach i na zieleńcach.

DOZÓR I FUNKCJONOWANIE OGRODU JAPOŃSKIEGO

W ramach zadania: zapewniono funkcjonowanie Ogrodu w okresie zwiedzania od 1 kwietnia do 31 października 2010 r., zabezpieczono ogród w okresie zamknięcia tj. 1 stycznia – 31 marca 2010 r. oraz 1 listopada – 31 grudnia 2010 r.. poniesione koszty - 227 619,98 zł.

EKSPLLOATACJA OŚWIETLENIA PARKOWEGO

Zadanie obejmuje eksploatację i konserwację oświetlenia parkowego oraz iluminację obiektów zabytkowych, będących w zarządzie ZZM. W ramach zadań dodatkowo wykonano remont oświetlenia parkowego na skwerze przy ul. Prusa, w Parku Wiślanym i Parku Tołpy oraz przy ul. Bartła wymieniając nieczynne oprawy na istniejących latarniach. Całkowity koszt – 347 159,65 zł.

PRACE INTERWENCYJNE

Interwencyjne prace konserwacyjne (porządkowe) prowadzi się na powierzchni 78,66 ha zieleni tymczasowej. W ramach przyznanych środków w 2010 r. wykonano dodatkowo:

- mechaniczne usunięcie gniazd kuprowki rudnicy z drzew rosnących przy ul. Na Polance,
- usunięcie gniazd szerszeni w parku przy ul. Ziemniaczanej,
- deratyzację na wybranych terenach zieleni miejskiej Wrocławia,
- trawnik z rolki na obiekcie sportowo – rekreacyjnym przy ul. Terenowej,
- ekspertyzę entomologiczną i fitopatologiczną drzew wyznaczonych do wycinki,
- przyłącza energetyczne do oświetlenia Mostu Szczytnickiego i Bastionu Ceglarskiego,
- remont deszczochronów w Parku Szczytnickim,
- naprawę nawierzchni terra-way w Parku Na Gaju przy ul. Orzechowej,
- tablice informacyjne i stelarze do ustawienia na trasie biegowej w parku Grabiszyńskim,

- wykonanie i montaż w Rynku tabliczki mosiężnej, z okazji roku Chopina,
 - remont mostka w parku Szczytnickim,
 - remont siedzisk na Osi Grunwaldzkiej,
 - plac zabaw z nawierzchnią przy Wrocławskim Centrum Opieki, Wychowania i Adopcji z siedzibą we Wrocławiu przy ul. Lekcyjnej 29,
 - dostawę ławek parkowych do ustawienia na terenach zieleni miejskiej Wrocławia,
 - remont Miasteczka Ruchu Drogowego przy ul. Zamenhofa – II etap,
- oraz rozliczono :
- opłaty za zajęcie gruntu ZDiUM,
 - opłaty za przegląd fontann - Urząd Dozoru Technicznego.
- Całkowity koszt – 449 446,58 zł.

KONSERWACJA FONTANN

Zadanie obejmuje koszt prowadzenia eksploatacji instalacji nawadniających, napowietrzających i fontann na n/w obiektach: napowietrzanie stawów na terenach: Parku Południowego, Parku Nowowiejskiego oraz zieleńca przy ul. Anielewicza, deszczowanie trawników: na placach - Katedralnym i Kościuszki, w parku Południowym od str. ul. Kutnowskiej, wokół pomnika Chopina i przy tarasie widokowym, przy Katedrze od strony południowej, na Osi Grunwaldzkiej (od ul. Norwida do Mostu Szczytnickiego, od. ul. Piastowskiej do ul. Bujwida oraz od Mostu Grunwaldzkiego do Ronda Reagana), w Ossolineum i Ogrodzie Japońskim,

- nawadnianie kropelkowe na terenach: Promenad Staromiejskich i Parku Południowego,
 - fontanny: na Promenadzie Staromiejskiej, przy ul. Przestrzennej, na Wzgórzu Słowiańskim, pl. Św. Macieja, w Parku Brochowskim, Krasnale przy pl. Teatralnym, na Osi Grunwaldzkiej oraz przy Ossolineum,
 - źródło na Wzgórzu Partyzantów,
 - punkt poboru wody w Parku Południowym przy polanie hippicznej.
- Koszt - 297 333,40 zł.

EKSPLLOATACJA FONTANNY MULTIMEDIALNEJ PRZY HALI STULECIA

W 2010 roku środki otrzymane na pokrycie kosztów funkcjonowania fontanny multimedialnej przy Hali Stulecia, przeznaczono na: 1) uruchomienie fontanny na sezon letni 2010, bieżącą eksploatację, przygotowanie, organizację i obsługę specjalnych pokazów multimedialnych typu „show” (woda, światło, dźwięk, laser) oraz zabezpieczenie fontanny na sezon zimowy 2010-2011, 2) zakup energii elektrycznej, 3) zakup wody, 4) ochronę i monitoring obiektu. Koszt – 1 302 060,89 zł.

ODBIÓR ŚCIEKÓW

Koszt odbioru ścieków powstałych podczas eksploatacji fontann, koszt – 4 914,77 zł.

KONSERWACJA ZABYTKOWEGO KOŚCIÓŁKA W PARKU SZCZYTNIICKIM

W ramach zadania prowadzono monitoring p. poż. oraz bieżącą konserwację urządzeń monitorujących Kościółek Św. Nepomucena w Parku Szczytnickim.

Koszt – 7 374,90 zł.

NADZORY INWESTORSKIE

W ramach zadania zlecono pełnienie nadzorów: inwestorskich, autorskich oraz saperskich nad inwestycjami i remontami prowadzonymi na terenach zieleni miejskiej, w tym m.in.: w Parku Kopernika i Parku Szczytnickim.

Koszt – 18 972,50 zł.

PRACE INNE

W ramach posiadanych środków wykonano następujące prace: 1) monitoring i badanie stosunków wodnych na terenach zieleni w zlewni rzeki Ługowiny i Ługowniki (kontynuacja 3-letniej umowy z roku 2008), 2) opracowanie kosztorysów inwestorskich i specyfikacji technicznych wykonania i odbioru robót dla zadań remontowych realizowanych w 2010 r.

Koszt - 49 914,20 zł.

DOKUMENTACJA PROJEKTOWO-KOSZTORYSOWA

W ramach zadania opracowano:

- inwentaryzacje dendrologiczne na terenach zieleni, w tym: skweru przy pl.Strzegomskim i pl.Legionów, strefy wejściowej do Parku Zachodniego od strony ul.Lotniczej-Pilczyckiej oraz do Parku Szczytnickiego od ul.Różyckiego – Kochanowskiego,
- program konserwatorski remontu rzeźb na terenach zieleni na Ostrowie Tumskim,
- koncepcję rewaloryzacji zespołu zieleni miejskiej z murami obronnymi przy ul.Kraińskiego,
- projekty zagospodarowania miejskich terenów zieleni: przy Kładce Słodowej , fragmentów w obrębie pl.Bema i ul.Drobnera, skweru przy pl.Legionów, Ronda Pileckiego przy skrzyżowaniu ulic: Granicznej i Milickiej,
- projekt remontu zieleńca przy pl.Zamenhofa - „Miasteczko ruchu drogowego”.

Koszt - 198 436,73 zł.

PROGRAM ZIELENI ROZPROSZONEJ

Środki budżetowe - 199 128,00 zł,

Środki z opłat i kar za korzystanie ze środowiska – 500 000,00 zł

Środki zostały wykorzystane na pokrycie kosztów zakupu i wykonania nasadzeń materiału roślinnego na terenach zieleni miejskiej. Ponadto zakupiono materiał roślinny na tereny innych wnioskodawców m.in. Rad Osiedli, Wspólnot Mieszkaniowych, Spółdzielni Mieszkaniowych. Dodatkowo środki zostały wykorzystane na:

- wykonanie przez Uniwersytet Przyrodniczy: projektu zieleni ulic Ślężnej i Legnickiej, ekspertyzy dendrologicznej drzew, które mogą stwarzać zagrożenie dla ludzi i mienia oraz opracowanie zasad kształtowania terenów zieleni miejskich tras komunikacyjnych we Wrocławiu,
- uporządkowanie terenu przy ul. Partyzantów/Brzóska.

PROGRAM POPRAWY ESTETYKI I ZAGOSPODAROWANIE REKREACYJNE MIASTA

W roku 2010 w ramach programu wykonano:

- przeglądy techniczne wraz z konserwacją urządzeń zabawowych na 69 placach zabaw usytuowanych na miejskich terenach zieleni,
- remonty i naprawa urządzeń zabawowych na placach zabaw dla dzieci: w Parku Kasprowicza i na Wzgórzu Słowiańskim, na Wyspie Bielarskiej i na placu zabaw przy ul. Stanów Zjednoczonych,
- ustawienie i zagospodarowanie otoczenia rzeźby plenerowej p.n. „Żywy Pomnik ARENA” na Wyspie Piaskowej,
- remont drewnianej bramy w Ogrodzie Japońskim i drewnianego mostka w Parku Szczytnickim,
- naprawa pomnika „Pegaza” znajdującego się na Promenadzie Staromiejskiej,
- zakup i montaż na terenach zieleni miejskiej: ławek, koszy na śmieci oraz tablic informacyjnych i znaków o zakazie wprowadzania psów.

Koszt całkowity - 598 960,59 zł.

WYDATKI INWESTYCYJNE

PROGRAM REWITALIZACJA ZIELENI MIEJSKIEJ

W ramach w/w kwoty realizowano następujące zadania:

- kontynuacja prac związanych z zagospodarowaniem terenu zieleni Osi Grunwaldzkiej – roczna pielęgnacja zieleni na odcinkach: od ulicy Piastowskiej do Grunwaldzkiej, od ulicy Norwida do Pasteura oraz na odcinku od ul. Wybrzeże Wyspiańskiego wzdłuż budynków przy Pl. Grunwaldzkim 5-15,
- projekt zagospodarowania terenu zieleni przy Moście Szczytnickim od strony ul. Kochanowskiego – II etap,
- projekt zagospodarowania terenu zieleni „Skwer Skaczącej Gwiazdy” położonego pomiędzy ulicami: Na Szańcach, Prusa i Świętokrzyską.

Koszt - 241 429,17 zł.

REWALORYZACJA PROMENADY STAROMIEJSKIEJ

W ramach w/w środków zrealizowano następujące zadania:

- zagospodarowanie terenu Promenady Staromiejskiej na odcinku od pl. Jana Pawła II do ul. Krupniczej – roczna pielęgnacja zieleni,
- zagospodarowania terenu „Park im. Mikołaja Kopernika”, w tym:
 - nowy układ komunikacji - ścieżki, alejki, place i placówki z kostki i płyt kamiennych, żwirowe i typu „Terra-way”,
 - nowa fontanna „Chłopiec z łabędziem” przed tarasem Teatru Lalek,
 - plac zabaw dla dzieci małych - ogrodzony, z bezpieczną nawierzchnią gumową i zestawem urządzeń zabawowych,
 - woliery dla ptaków,
 - klasyczna, stylizowana karuzela, wyposażonej w konie i gondole,
 - nowe oświetlenie parkowe-36 szt. latarni oraz iluminacja-39 punktów,
 - ławki parkowe, kosze na śmieci, opaski trawnikowe,
 - nasadzenia drzew, krzewów, bylin, roślin rabatowych, założenie nowych trawników wraz z budową systemu nawodnienia,
 - instalacja nagłośnieniowa dla potrzeb organizowania imprez kulturalnych oraz system monitoringu terenu parku.

Koszt - 5 991 196,41 zł.

REWALORYZACJA PARKU SZCZYTNICKIEGO

W 2010 r. w ramach posiadanych środków wykonano następujące zadania:

- instalacja monitoringu wizyjnego terenu Pergoli wraz z jej najbliższym otoczeniem i fontanną multimedialną,
- remont zabytkowego ogrodzenia w sąsiedztwie Parku Szczytnickiego przy ul. Różyckiego we Wrocławiu.

Koszt - 367 912,57 zł.

RENOWACJA PERGOLI PRZY HALI STULECIA

W roku 2010 zakończono kolejny etap remontu Pergoli, w tym m.in.: zabezpieczenia zagrożonych przęseł konstrukcji Pergoli, zabezpieczenie pnących porastających konstrukcję Pergoli, roboty rozbiórkowe, czyszczenie strumieniowo-ciśnieniowe części elementów konstrukcji betonowych, iniekcje ciśnieniowe rys powstałych na konstrukcjach betonowych oraz reprofilację ubytków w żelbetowych i betonowych elementach konstrukcji Pergoli, wykonano i zamontowano nowe prefabrykowane belki żelbetowe, wykonano zabezpieczenia powierzchniowe części elementów betonowych pergoli oraz ręczne prace konserwatorskie na powierzchni kolumn i belek Pergoli. Ponadto wykonano nową konstrukcję zadaszenia Pergoli wraz z pokryciem z blachy.

Planowane na koniec 2010 r. zakończenie remontu Pergoli zostało przesunięte na pierwszy kwartał 2011 r., ze względu na zakończenie budowy Regionalnego Centrum Turystyki Biznesowej dopiero we wrześniu 2010 r. i warunki atmosferyczne jakie wystąpiły już w listopadzie i grudniu, tj.: niskie temperatury oraz opady deszczu i śniegu. Koszt - 1 649 998,36 zł.

ZADANIA WSPÓŁFINANSOWANE ZE ŚRODKÓW UNII EUROPEJSKIEJ Z EUROPEJSKIEGO FUNDUSZU ROZWOJU REGIONALNEGO W RAMACH REGIONALNEGO PROGRAMU OPERACYJNEGO DLA WOJEWÓDZTWA DOLNOŚLĄSKIEGO W LATACH 2007-2013.

W dniu 16 marca 2010 r. uchwałą nr 4088/III/10 Zarządu Województwa Dolnośląskiego dokonano wyboru trzech projektów zgłoszonych przez Zarząd Zieleni Miejskiej, do dofinansowania w ramach Działania 9.1. - Odnowa zdegradowanych obszarów miejskich w miastach powyżej 10 tysięcy mieszkańców.

W roku 2010 rozpoczęto realizację dwóch projektów pod nazwą „Remont i modernizacja infrastruktury przestrzeni publicznej służącej ogółowi mieszkańców Obszaru Wsparcia”, w tym:

- Przebudowa zieleni przy placu Strzeleckim - 25 620,00 zł.
- Przebudowa zieleni przy ul. Pomorskiej-Kaszubskiej - 55 083,00 zł.

W ramach w/w kwot został wykonany I etap dokumentacji projektowej dla każdego zadania oddzielnie, w tym: mapy geodezyjne do celów projektowych, inwentaryzacje dendrologiczne, badania i dokumentacje geotechniczne oraz koncepcje zagospodarowania terenu wraz z wizualizacjami.

ZADANIA W ZAKRESIE UTRZYMANIA URZĄDZEŃ MELIORACJI KOMUNALNYCH

Utrzymanie i konserwacja rowów, rurociągów, drenaży i studni publicznych

Na utrzymanie urządzeń melioracji komunalnych w 2010 r. przyznano środki w wysokości 1 746 271,52 zł w tym 546 271,52 zł z opłat i kar za korzystanie ze środowiska. W ramach tych środków wykonano czyszczenie rowów, rurociągów i drenaży, utrzymanie studni publicznych – 18 szt. , urządzeń ppowodziowych na wylotach do rzek oraz remonty i konserwację przepompowni wód deszczowych i drenażowych. Oczyszczono rowy w dzielnicach: Fabryczna – 45,45 km, Krzyki – 27,08 km, Psie Pole – 31,28 km. Awaryjnie udrożniono i oczyszczono kanały deszczowe o długości 5,3 km, wymieniono 4 mb kanału w ul. Gimnazjalnej. Wykonano 1 klapę zwrotną, przeprowadzono dwukrotną konserwację klap i zasuw, wykonano badanie wód na wylotach kanałów do cieków otwartych – 145 punktów poboru prób.

Zakupiono energię elektryczną do zasilania przepompowni wód deszczowych i drenażowych, pokrywy nastudzienne oraz urządzenia do przepompowni „Małgorzata, odprowadzono opłaty z tytułu korzystania ze środowiska – 105 479,00 zł

Wydatki inwestycyjne

Na zadanie związane z programem modernizacji systemu odwodnienia miasta otrzymano środki w wys. 3 000 000,00 zł. Plan po zmianach wyniósł - 1 692 000,00 zł. Z tego wykorzystano środki w wysokości 1 688 632,29 zł na zadania:

- aktualizacja pozwoleń wodno-prawnych – 80 520,00 zł,
- naprawa kanałów deszczowych w os. Leśnica – 1189 449,51 zł,
- zarurowanie rowu B-10 – 192 332,07 zł,
- wymiana zniszczonych odcinków kanałów deszczowych w ul. Junackiej – 101 504,00 zł., aktualizacja kosztorysów na modernizację rowu S-31 wraz z zakończeniem BBW i rowu Z-2.1 –124 826,71 zł.

DECYZJE ADMINISTRACYJNE WYDANE PRZEZ KOMÓRKI ORGANIZACYJNE URZĘDU ORAZ MIEJSKIE JEDNOSTKI ORGANIZACYJNE W 2010 R.

DECYZJE ADMINISTRACYJNE WYDANE PRZEZ KOMÓRKI ORGANIZACYJNE URZĘDU

W 2010 r. komórki organizacyjne Urzędu wydały **357 031 decyzji administracyjnych** w indywidualnych sprawach z zakresu administracji publicznej.

Ilość wydanych decyzji w poszczególnych Departamentach Urzędu

Departament	Ilość wydanych decyzji
Departament Prezydenta	794
Departament Finansów Publicznych	196 548
Departament Obsługi i Administracji	144 487
Departament Spraw Społecznych	4 209
Departament Nieruchomości i Eksploatacji	3 223
Departament Architektury i Rozwoju	7 744
Departament Infrastruktury i Gospodarki	26
Razem	357 031

Spośród 357 031 wydanych decyzji administracyjnych, 788 zostało zaskarżonych, co stanowi **0,22% wydanych decyzji**, z tego do:

- Samorządowego Kolegium Odwoławczego – 464 – co stanowi 0,13% ogółem wydanych decyzji,
- Ministra Kultury – 2 - co stanowi ~ 0,0005% ogółem wydanych decyzji,
- Wojewody - 322 - co stanowi 0,09% ogółem wydanych decyzji.
- 160 zaskarżonych decyzji w toku – co stanowi 0,04%.

Znikoma część zakwestionowanych decyzji administracyjnych (0,22 % tj. 788 decyzji) **dowodzi o dużej poprawności merytorycznej oraz formalnej** wydanych dokumentów.

Z zaskarżonych decyzji:

- 229 utrzymano w mocy, co w stosunku do decyzji wydanych stanowi 0,06 %,
- 206 uchylono i przekazano do ponownego rozpoznania, co w stosunku do wydanych decyzji stanowi 0,06 %,
- 30 uchylono i umorzono postępowanie I instancji lub odwoławcze, co w stosunku do wydanych decyzji stanowi 0,01 %,
- w 7 przypadkach stwierdzono nieważność decyzji, co w stosunku do wydanych decyzji stanowi zaledwie 0,002 %.

Ilość prawidłowo wydanych decyzji powinna być satysfakcjonująca, gdyż potwierdza słuszność przyjętych procedur nadzoru nad załatwianiem spraw oraz świadczy o skutecznym przygotowaniu pracowników.

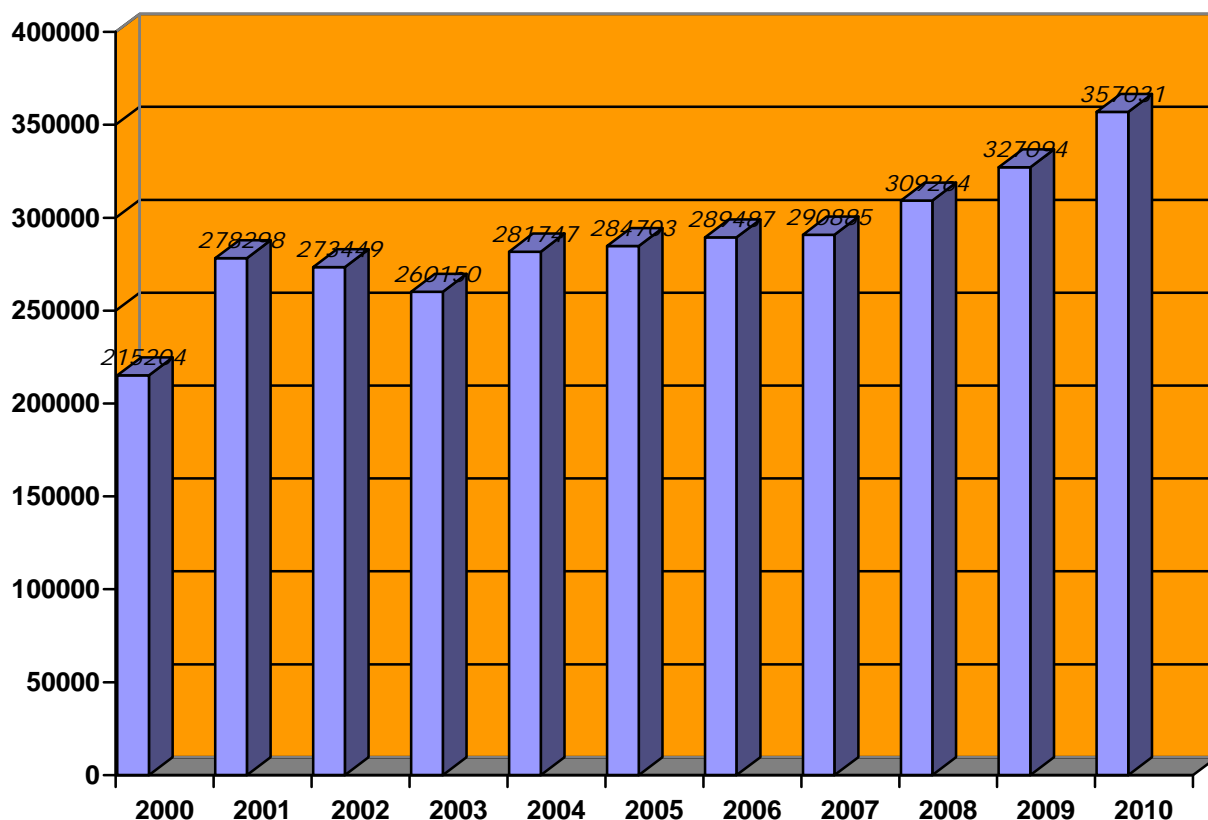

DECYZJE ADMINISTRACYJNE WYDANE PRZEZ MIEJSKIE JEDNOSTKI ORGANIZACYJNE

W 2010 r. jednostki organizacyjne Miasta **wydały 172 424 decyzje administracyjne**.

Ilość wydanych decyzji w poszczególnych jednostkach

Jednostka	Ilość wydanych decyzji
Zarząd Dróg i Utrzymania Miasta	13 813
Miejski Ośrodek Pomocy Społecznej	94 506
Powiatowy Urząd Pracy we Wrocławiu	95 001
Zarząd Geodezji, Kartografii i Katastru Miejskiego	353
Razem	203 673

Spośród **203 673** wydanych decyzji administracyjnych, **zaskarżono 1227**, co stanowi **0,6% wydanych decyzji**.

Na **1227 zaskarżone** decyzje, **724 (58,77 %) zostało utrzymanych w mocy**. Stwierdzono nieważność 37 decyzji, co stanowi 0,02 % spośród wszystkich wydanych przez jednostki organizacyjne Miasta decyzji i świadczy o ich dużej poprawności formalnej.

DECYZJE ADMINISTRACYJNE WYDANE PRZEZ DEPARTAMENT PREZYDENTA

Nazwa komórki Urzędu/ jednostki organizacyjnej Gminy	Ilość wydanych decyzji ogółem	Ilość decyzji zaskarżonych		1) Ilość decyzji zaskarżonych do Samorządowego Kolegium Odwoławczego						1) Ilość decyzji zaskarżonych do Wojewody					
		ogółem	udział %	2) Udział procentowy						2) Udział procentowy					
				utrzy- many w mocy	uchylo- nych i zmienio- nych	uchylo- nych i przeka- zanych do pono- wnego rozpo- znania	uchylo- nych i umarza- jących postępo- wanie I instancji lub odwoła- wcze	stwier- dzenie niewa- żności	inne	utrzy- many w mocy	uchylo- nych i zmienio- nych	uchylo- nych i przeka- zanych do pono- wnego rozpo- znania	uchylo- nych i umarza- jących postępo- wanie I instancji lub odwoła- wcze	stwier- dzenie niewa- żności	inne
WBZ	794	1	0,12	—	—	—	—	—	—		—	1	—	—	—
												100%			
RAZEM	794	1	0,12	—	—	—	—	—	—		—	1	—	—	—
												100%			

DECYZJE ADMINISTRACYJNE WYDANE PRZEZ DEPARTAMENT FINANSÓW PUBLICZNYCH

Nazwa komórki Urzędu/ jednostki organizacyjnej Gminy	Ilość wydanych decyzji ogółem	Ilość decyzji zaskarżonych		1) Ilość decyzji zaskarżonych do Samorządowego Kolegium Odwoławczego						1) Ilość decyzji zaskarżonych do Wojewody					
		ogółem	udział %	2) Udział procentowy						2) Udział procentowy					
				utrzy- many w mocy	uchylo- nych i zmienio- nych	uchylo- nych i przeka- zanych do pono- wnego rozpo- znania	uchylo- nych i umarza- jących postępo- wanie I instancji lub odwoła- wcze	stwie- rdzenie niewa- żności	inne	utrzy- many w mocy	uchylo- nych i zmienio- nych	uchylo- nych i przeka- zanych do pono- wnego rozpo- znania	uchylo- nych i umarza- jących postępo- wanie I instancji lub odwoła- wcze	stwie- rdzenie niewa- żności	inne
WPO	196 548	191	0,10%	40	28	67	4	6	46	—	—	—	—	—	—
				20,9%	14,6%	31,9%	2,1%	3,1%	24,1%						
Razem	196 548	191	0,10%	40	28	67	4	6	46	—	—	—	—	—	—
				20,9%	14,6%	35,1%	2,1%	3,1%	24,1%						

DECYZJE ADMINISTRACYJNE WYDANE PRZEZ DEPARTAMENT OBSŁUGI I ADMINISTRACJI

Nazwa komórki Urzędu/ jednostki organizacyjnej Gminy	Ilość wydanych decyzji ogółem	Ilość decyzji zaskarżonych		1) Ilość decyzji zaskarżonych do Samorządowego Kolegium Odwoławczego						1) Ilość decyzji zaskarżonych do Wojewody					
		ogółem	udział %	2) Udział procentowy						2) Udział procentowy					
				utrzy- many w mocy	uchylo- nych i zmienio- nych	uchylo- nych i przeka- zanych do pono- wnego rozpo- znania	uchylo- nych i umarza- jących postępo- wanie I instancji lub odwoła- wcze	stwie- rdzenie niewa- żności	inne	utrzy- many w mocy	uchylo- nych i zmienio- nych	uchylo- nych i przeka- zanych do pono- wnego rozpo- znania	uchylo- nych i umarza- jących postępo- wanie I instancji lub odwoła- wcze	stwie- rdzenie niewa- żności	inne
WSO	137 364	152	0,11%	33	—	13	—	1	1	74	3	24	3	—	—
				21,7%		8,50%		0,6%	0,6%	48,7%	2,0%	15,8%	2,0%		
USC	4 311	1	0,02%	—	—	1	—	—	—	—	—	—	—	—	—
				—		100%		—	—	—	—	—	—		
Powia- towy Urząd Pracy	95 001	548	0,57%	—	—	—	—	—	—	436	—	24	22	—	66
				—		—		—	—	79,6%		4,4%	4,0%		12,0%
WOK	2 812	10	0,35%	9	—	1	—	—	—	—	—	—	—	—	—
				90%		10%		—	—	—	—	—	—		—
Razem	239 488	711	0,30%	42	—	14	—	1	1	510	3	48	25	—	66
				5,9%		1,9%		0,1%	0,1%	71,7%	0,4%	6,18%	6,7%		9,3%

DECYZJE ADMINISTRACYJNE WYDANE PRZEZ DEPARTAMENT SPRAW SPOŁECZNYCH

Nazwa komórki Urzędu/ jednostki organiza- cyjnej Gminy	Ilość wyda- nych decyzji ogółem	Ilość decyzji zaskarżonych		1) Ilość decyzji zaskarżonych do Samorządowego Kolegium Odwoławczego						1) Ilość decyzji zaskarżonych do Wojewody					
		ogółem	udział %	2) Udział procentowy						2) Udział procentowy					
				utrzy- many w mocy	uchylo- nych i zmienio- nych	uchylo- nych i przeka- zanych do pono- wnego rozpo- znania	uchylo- nych i umarza- jących postępo- wanie I instancji lub odwoła- wcze	stwie- rdzenie niewa- żności	inne	utrzy- many w mocy	uchylo- nych i zmienio- nych	uchylo- nych i przeka- zanych do pono- wnego rozpo- znania	uchylo- nych i umarza- jących postępo- wanie I instancji lub odwoła- wcze	stwie- rdzenie niewa- żności	inne
WED	4 167	18	0,43%	2	1	5	5	–	3	1	–	1	–	–	–
				11,1%	5,5%	27,8%	27,8		16,70%	5,5%		5,5%			
WZD	16	1	6,25%	–	–	–	–	–	1	–	–	–	–	–	–
				–	–	–	–		100%			–			
BSR	2	2	100%	–	–	–	–	–	2	–	–	–	–	–	–
				–	–	–	–		100%			–			
BWO	24	2	8,33%	–	–	–	–	–	2	–	–	–	–	–	–
				–	–	–	–		100%			–			
Miejski Ośrodek Pomocy Społecznej	94 506	615	0,65%	262	15	163	9	36	130	–	–	–	–	–	–
				42,6%	2,4%	26,5%	1,5%	5,8%	21,1%			–			
RAZEM	98 715	638	0,65%	264	16	168	14	36	138	1	–	1	–	–	–
				41,4%	2,5%	26,3%	2,2%	5,6%	21,6%	0,2		0,2%			

DECYZJE ADMINISTRACYJNE WYDANE PRZEZ DEPARTAMENT INFRASTRUKTURY I GOSPODARKI

Nazwa komórki Urzędu/ jednostki organizacyjnej Gminy	Ilość wydanych decyzji ogółem	Ilość decyzji zaskarżonych		1) Ilość decyzji zaskarżonych do Samorządowego Kolegium Odwoławczego						1) Ilość decyzji zaskarżonych do Wojewody					
		ogółem	udział %	2) Udział procentowy						2) Udział procentowy					
				utrzy- many w mocy	uchylo- nych i zmienio- nych	uchylo- nych i przeka- zanych do pono- wnego rozpo- znania	uchylo- nych i umarza- jących postępo- wanie I instancji lub odwoła- wcze	stwie- rdzenie niewa- żności	inne	utrzy- many w mocy	uchylo- nych i zmienio- nych	uchylo- nych i przeka- zanych do pono- wnego rozpo- znania	uchylo- nych i umarza- jących postępo- wanie I instancji lub odwoła- wcze	stwie- rdzenie niewa- żności	inne
WIM	26	—	—	—	—	—	—	—	—	—	—	—	—	—	—
ZDIUM	13 813	57	0,41%	19	1	16	4	1	16	—	—	—	—	—	—
				33,3%	1,7%	28,0%	7%	1,7%	28,0%						
RAZEM	13 839	57	0,41%	19	1	16	4	1	16	—	—	—	—	—	—
				33,3%	1,7%	28,0%	7%	1,7%	28,0%						

DECYZJE ADMINISTRACYJNE WYDANE PRZEZ DEPARTAMENT NIERUCHOMOŚCI I EKSPLOATACJI

Nazwa komórki Urzędu/ jednostki organiza-cyjnej Gminy	Ilość wyda- nych decyzji ogółem	Ilość decyzji zaskarżonych		1) Ilość decyzji zaskarżonych do Samorządowego Kolegium Odwoławczego						1) Ilość decyzji zaskarżonych do Wojewody					
		ogółem	udział %	2) Udział procentowy						2) Udział procentowy					
				utrzy- many w mocy	uchylo- nych i zmienio- nych	uchylo- nych i przeka- zanych do pono- wnego rozpo- znania	uchylo- nych i umarza- jących postępo- wanie I instancji lub odwoła- wcze	stwie- rdzenie niewa- żności	inne	utrzy- many w mocy	uchylo- nych i zmienio- nych	uchylo- nych i przeka- zanych do pono- wnego rozpo- znania	uchylo- nych i umarza- jących postępo- wanie I instancji lub odwoła- wcze	stwie- rdzenie niewa- żności	inne
WSR	877	18	2,05%	—	—	—	—	—	18	—	—	—	—	—	—
									100%						
WNS	297	5	1,68%	—	—	1	—	—	4	—	—	—	—	—	—
						20%			80%						
WMK	894	28	3,13%	6	—	12	1	—	9	—	—	—	—	—	—
				21,4%		42,8%	3,6%		32,1%						
WTR	1155	1	0,08%	—	—	1	—	—	—	—	—	—	—	—	—
						100%			—						
RAZEM	3 223	52	1,67%	6	—	14	1	—	31	—	—	—	—	—	—
				11,5%		26,9%	1,9%		59,6%						

DECYZJE ADMINISTRACYJNE WYDANE PRZEZ DEPARTAMENT ARCHITEKTURY I ROZWOJU

Nazwa komórki Urzędu/ jednostki organizacyjnej Gminy	Ilość wydanych decyzji ogółem	Ilość decyzji zaskarżonych		1) Ilość decyzji zaskarżonych do Samorządowego Kolegium Odwoławczego						1) Ilość decyzji zaskarżonych do Wojewody					
		ogółem	udział %	2) Udział procentowy						2) Udział procentowy					
				utrzy- many w mocy	uchylo- nych i zmienio- nych	uchylo-nych i przeka- zanych do pono-wnego rozpo- znania	uchylo- nych i umarza- jących postępo- wanie I instancji lub odwoła- wcze	stwie- rdzenie niewa- żności	inne	utrzy- many w mocy	uchylo- nych i zmienio- nych	uchylo- nych i przeka- zanych do pono- wnego rozpo- znania	uchylo- nych i umarza- jących postępo- wanie I instancji lub odwoła- wcze	stwie- rdzenie niewa- żności	inne
WAB	6 785	356	5,25%	19	1	33	4	–	84	45	18	45	13	–	94
				5,3%	0,3%	9,3%	1,1%		23,6%	12,6%	5,1%	12,6%	3,6%		26,4%
MKZ	959	2*	0,21%	–	–	–	–	–	–	–	–	1	–	–	1
				–	–	–	–		–	–	–	50%	–		50%
ZGKiKM	353	7	1,98%	3	–	–	–	–	–	4	–	–	–	–	–
				42,9%					57,1%	–					–
RAZEM	8 097	365	4,51%	22	1	33	4	–	84	49	18	46	13	–	95
				6,0%	0,3%	9,0%	1,1%		23,0%	13,4%	4,9%	12,6%	3,6%		26,0%

* Decyzje zaskarżone do Ministerstwa Kultury i Dziedzictwa Narodowego (z czego jedna została uchylona i przekazana do ponownego rozpoznania a jedna jest w toku)

DECYZJE ADMINISTRACYJNE WYDANE PRZEZ DEPARTAMENTY URZĘDU MIEJSKIEGO WROCŁAWIA

555

Departament (bez nadzorowanych jednostek organizacyjnych Miasta)	Ilość wydanych decyzji ogółem	Ilość decyzji zaskarżonych		1) Ilość decyzji zaskarżonych do Samorządowego Kolegium Odwoławczego						1) Ilość decyzji zaskarżonych do Wojewody					
		ogółem	udział %	2) Udział procentowy						2) Udział procentowy					
				utrzy- many w mocy	uchylo- nych i zmie- nionych	uchylo- nych i przeka- zanych do pono- wnego rozpoz- nania	uchylonych i umarza- jących po- stępowanie I instancji lub odwo- ławcze	stwie- rdzenie niewa- żności	inne**	utrzy- many w mocy	uchylo- nych i zmie- nionych	uchylonych i przekaza- nych do po- nownego rozpoznania	uchylonych i umarza- jących po- stępowanie I instancji lub odwo- ławcze	stwie- rdzenie niewa- żności	inne**
Departament Prezydenta	794	1	0,12%	–	–	–	–	–	–	–	–	1 100%	–	–	–
Departament Finansów Publicznych	196 548	191	0,10%	40 20,9%	28 14,6%	67 35,1%	4 2,1%	6 3,1%	46 24,1%	–	–	–	–	–	–
Departament Obsługi i Administracji	144 487	163	0,11%	42 25,7%	–	15 9,2%	–	1 0,6%	1 0,6%	74 45,4%	3 1,8%	24 14,7%	3 1,8%	–	–
Departament Spraw Społecznych	4 209	23	0,55%	2 8,7%	1 4,3%	5 21,7%	5 21,7%	–	8 34,8%	1 4,3%	–	1 4,3%	–	–	–
Departament Nieruchomości i Eksploatacji	3 223	52	1,67%	6 11,5%	–	14 26,9%	1 1,9%	–	31 59,6%	–	–	–	–	–	–
Departament Architektury i Rozwoju	7 744	358*	4,62%	19 5,3%	1 0,3%	33 9,2%	4 1,1%	–	84 23,5%	45 12,6%	18 5,0%	46 12,8%	13 3,6%	–	95 26,5%
Departament Infrastruktury i Gospodarki	26	–	0,00%	–	–	–	–	–	–	–	–	–	–	–	–
Razem	357 031	788	0,22%	109 13,83%	30 3,81%	134 17,00%	14 1,78%	7 0,89%	170 21,57%	120 15,23%	21 2,66%	72 9,14%	16 2,03%	–	95 12,05%

* W tym 2 decyzje zaskarżone do Ministerstwa Kultury

** W tym postępowania niezakończone



W R O C Ł A W

Urząd Miejski Wrocławia
pl. Nowy Targ 1/8

Wrocław 2010